

Dell™ C1765nf/C1765nfw
Color Multifunction Printer
Användarguide

Regleringsmodell: Dell C1765nf / Dell C1765nfw



Innehåll

Innan du börjar	15
A Noteringar, anmärkning och varningar	17
1 Dell™ C1765nf/C1765nfw Color Multifunction Printer Användarguide	19
Konventioner	19
2 Hitta information	21
3 Produktfunktioner	23
4 Om skrivaren	25
Sedd från framsidan	25
Sedd från baksidan	26
Utrymmeskrav	27
Automatisk dokumentmatare (ADF)	28
Styrpanel	28
Säkra skrivaren.	29
Beställa material	30
Installera skrivaren	31
5 Ta bort förpackningsmaterial	33
6 Ansluta skrivaren	35
Ansluta skrivaren till en dator eller ett nätverk	36

Direktanslutning	36
Ethernet-anslutning	36
Trådlös anslutning (endast Dell C1765nfw Color Multifunction Printer)	37
Återställa den trådlösa inställningen	42
Ansluta en telefonlinje	43
Slå på skrivaren.	44
7 Ställa in din skrivare.	47
Ställa in startinställningar på styrpanelen.	47
Skrivarinställningar med cd-skivan Software and Documentation	51
8 Ställa in IP-adressen	53
Tilldela en IP-adress	53
Styrpanelen	53
Verktygslådan	54
Kontrollera IP-inställningarna	55
Styrpanelen	55
Rapporten om systeminställningar	55
Ping-kommandot.	55
9 Fylla på papper	57
Ladda utskriftsmaterial i multifunktionsmataren (MPF).	57
Ladda utskriftsmaterial i den prioriterade arkisättaren (PSI).	62
10 Installera skrivardrivrutiner på Windows®-datorer	65
Identifiera förinstallationsstatus för skrivardrivrutin.	65
Ändra inställningarna för brandväggen innan du installerar din skrivare	65
Installation av en direkt anslutning	65
Vid installation av en värd-baserad skrivardrivrutin	65
Vid installation av skrivardrivrutinen XML-pappersspecifikation (XPS)	66
Installation av nätverksanslutning	68
Installation av en nätverksskrivare i ett lokalt nätverk	68
Installation av en nätverksskrivare på ett fjärrnätverk	72
Ställa in för WSD (Web Services on Devices)	76

Lägga till roller för utskriftstjänster	76
Installation av WSD för skrivare	77
Ställa in för delad utskrift	78
Peka och skriv ut	80
Peer-to-Peer.	82
11 Installera skrivardrivrutiner på Macintosh-datorer	85
Installera drivrutiner och program	85
Lägga till en skrivare i Mac OS X 10.5 eller senare version(er).	85
Lägga till en skrivare i Mac OS X 10.4.11	86
Använda skrivaren	89
12 Styrpanel	91
Använda knapparna på styrpanelen	91
Status eller Wi-Fi Bakgrundsbelysning för WPS-knappen (endast Dell C1765nfw Color Multifunction Printer)	93
Använda den numeriska knappsatsen för att skriva tecken	94
Knappsats Bokstäver och siffror	94
Ändra nummer och namn	94
Infoga en paus.	94
Skriva ut en sida med panelinställningar	95
Ändra språk.	95
Styrpanelen	95
Verktygslådan	95
Ställa in tillvalet timer energispar	95
13 Dell™ Printer Configuration Web Tool	97
Översikt	97
Installera Dell Printer Configuration Web Tool	97
Ställa in från webbläsare	97
Ställa in från styrpanelen	99
Starta Dell Printer Configuration Web Tool	99
Översikt av menyalternativ.	99

Sidovisningsformat	101
Toppram	101
Vänster ram	102
Höger ram	103
Ändra inställningar för menyalternativ	104
Information om menyalternativ	104
Skrivarstatus	106
Skrivarjobb	107
Skrivarinställningar	108
Skrivarserverinställningar	122
Utskriftsvolym	133
Adressbok	133
Magasininställningar	138
14 Förstå verktygslådans menyer	139
Startar Verktygslådan	139
Använda Verktygslådan för att ändra skivarinställningar	139
Skrivarinställningsrapport	140
Skrivarinformation	140
Menyinställningar	140
Rapporter	142
TCP/IP-inställningar	143
Magasininställningar	143
Grundinställningar	144
Faxinställningar	145
Underhåll av skrivare	146
Systeminställningar	146
Datum och tid	148
Densitet papper	148
Justera överföringsrulle	149
Justera fixeringsenhet	149
Registreringsjustering	150
Justera höjd	151
Återställ grundinställningar	151
Icke-Dell toner	151
Överföringsrulle förnyelseläge	152
Anpassning av webblänk	152
TCP/IP-inställningar	152
Magasininställningar	153
EWS (inbäddad webbserver eller Dell Printer Configuration Web Tool)	154
Skanna grundinställning	154

Fax grundinställning	156
Kopiera grundinställningar	157
Faxinställningar	159
Diagnos	161
Diagramutskrift	161
Miljösensorinformation	161
Rengör framkallare	161
Förnyelseläge	162
Återställa grundinställningar	162
15 Förstå skrivarmenyerna	163
Grundinställningar	163
Kopiera grundinställningar	163
Skanna grundinställning.	168
Fax grundinställning.	172
Skriv ut från USB-standard	173
Magasininställningar.	173
MPF	173
Rapport/lista	174
Systeminställningar	174
Panelinställningar	174
Jobbhistorik	175
Felhistorik	175
Testsida färg.	175
Protokollmonitor.	175
Adressbok	175
Faxaktivitet	175
Skriva ut en rapport/lisa med styrpanelen	175
Skriva ut en rapport/lisa med verktygslådan	175
Adm.meny.	176
Telefonkatalog.	176
Nätverk	176
Faxinställningar	181
Systeminställningar	188
Underhåll	192
Säkerhetsinst.	197
Skanna till e-post	198
USB-inställningar	199
Panelspråk	199

Panellåsfunktion	200
Aktivera panellås	200
Avaktivera panellåset	200
Återställa grundinställningar	201
16 Riktlinjer för utskriftsmaterial	203
Papper	203
Pappersegenskaper	203
Rekommenderat papper	204
Oacceptabelt papper	204
Val av papper	204
Val av förtryckt material och brevhuvuden	205
Utskrift på brevhuvud	205
Ladda papper med brevhuvud	205
Val av hålat papper	206
Kuvert	206
Etiketter	207
Förvaring av utskriftsmaterial	207
Identifiering av utskriftsmaterial och specifikationer	208
Kompatibla pappersstorlekar	208
Papperstyper som stöds	209
Specifikationer för papperstyp	209
17 Ladda utskriftsmaterial	211
Kapacitet	211
Mått för utskriftsmaterial	211
Ladda utskriftsmaterial i multifunktionsmataren (MPF)	211
Ladda kuvert i multifunktionsmataren (MPF)	216
Ladda papper med brevhuvud	218
Ladda utskriftsmaterial i den prioriterade arkisättaren (PSI)	219
Ladda kuvert i den prioriterade arkisättaren (PSI)	221
Ladda papper med brevhuvud	223
Ladda utskriftsmaterial när du gör en manuell duplexutskrift	224
När du använder multifunktionsmataren (MPF)	224
När du använder den prioriterade arkisättaren (PSI)	225
Använda det extra utmatningsfacket	226

Skriva ut, kopiera, skanna och faxa 227

18 Skriva ut 229

Tips för lyckad utskrift 229

Tips för förvaring av utskriftsmaterial 229

Undvika pappersstopp 229

Skicka ett jobb för utskrift 229

Avbryta ett utskriftsjobb 230

Avbryta på styrpanelen 230

Avbryta ett jobb från en dator som kör Windows 230

Direktutskrift med USB-minnet 231

Filformat som stöds 231

Skriva ut en fil till ett USB-minne 231

Skriva ut en rapportsida 231

19 Kopierar 233

Ladda papper för kopiering 233

Förbereda ett dokument 233

Kopiera från dokumentglaset 233

Kopiera från den automatiska dokumentmataren 235

Ställa in inställningar för kopiering 235

Antal kopior 235

Färg 236

Sorterad 236

Förminska/förstora 237

Dokumentstorlek 238

Originaltyp 238

Ljusare/Mörkare 239

Skärpa 239

Autoexponering 240

Flera upp 240

Marginal topp/botten 241

Marginal vänster/höger 241

Marginal mitten 242

Ändra grundinställningarna 243

20 Skanning	245
Översikt över skanning	245
Skanning från Kontrollpanelen - Skanna till program	246
Skanning från Kontrollpanelen - Skanna till WSD	247
Skrivarinställningar för Skanna till WSD	247
Procedurer för WSD-skanning	247
Skanning med TWAIN-drivrutin	248
Skanning med WIA-drivrutinen (Windows Image Acquisition)	248
Skanning till en PC eller server via SMB/FTP	249
Översikt	249
Bekräfta inloggningsnamn och lösenord	251
Ange en destination för lagring av dokument	252
Konfigurera skrivarinställningar	259
Skicka den skannade filen i nätverket	263
Skanning till USB-minne	264
Skicka e-post med den skannade bilden	265
Ställa in en E-postadressbok	265
Skicka e-post med den skannade filen	266
21 Faxa	267
Konfigurera startinställningar för fax	267
Inställning Ditt land	267
Ställa in skrivar-ID	267
Ställa in tid och datum	268
Ändra klockläge	268
Ställa in ljud	268
Högtalarvolym	268
Ringsignalsvolym	269
Ange faxinställningar	269
Ändra alternativ för faxinställningar	269
Tillgängliga alternativ för faxinställningar	270
Skicka ett fax	272
Ladda ett originaldokument på den automatiska mataren	272
Ladda ett originaldokument på dokumentglaset	272
Upplösning	273
Originaltyp	273
Ljusare/Mörkare	274

Skicka ett fax automatiskt	274
Skicka ett fax manuellt	275
Bekräfta överföringar	275
Automatisk återuppringning	275
Skicka ett fördröjt fax	276
Skicka ett fax från drivrutinen (Direktfax)	276
Exempel	276
Mottar ett fax	280
Om mottagningslägen	280
Ladda papper för faxmottagning	280
Mottar ett fax automatiskt i faxläge	280
Mottar ett fax manuellt i telefonläge	280
Mottar ett fax automatiskt i läget Telefon/fax eller Telefonsvarare/Fax	280
Mottar ett fax manuellt med en extern telefon	280
Mottar fax med DRPD-läget	281
Mottar fax i minnet	281
Avfrågningsmottagning	281
Automatisk uppringning	282
Snabbval	282
Spara ett nummer för snabbval	282
Skicka ett fax med snabbval	282
Gruppuppringning	283
Ställa in gruppuppringning	283
Ändra gruppuppringning	283
Skicka ett fax med gruppuppringning (fleradressöverföring).	284
Skriva ut en adressbokslista	284
Andra sätt att faxa	284
Använda säkert mottagningsläge	284
Använda en telefonsvarare	285
Använda ett datormodem	286
Skriva ut en rapport	287
Ändra grundinställningar för fax	287

Lär känna skrivaren	289
-------------------------------	-----

22 Förstå ditt skrivarprogram (endast Windows®)	291
Skrivarstatusfönster	291

Statusmonitorkonsol	291
Dell hanteringssystem för förbrukningsvaror	291
Snabbstartfunktion.	292
Adressboksredigerare	293
Manager för skannerknappar	293
Dell ScanCenter	294
23 Förstå skrivarmeddelanden	295
24 Specifikation.	301
Kompatibilitet med operativsystem	301
Elförsörjning	301
Mått	301
Minne	301
Sidbeskrivningsspråk (PDL)/emulering, operativsystem och gränssnitt	301
MIB-kompatibilitet	302
Miljö	302
Kablar	303
Kopiera specifikationer	304
Specifikationer för skannern	304
Specifikationer för fax	305
Underhåll av din skrivare	307
25 Underhåll av skrivare	309
Bestämma statusen för förbrukningsvaror	309
Spara förbrukningsvaror	309
Förvaring av utskriftsmaterial	309
Förvaring av förbrukningsvaror	310
Utbyte av tonerkassetter	310
Ta ut tonerkassetterna	310
Installera en tonerkassett	312

Rengöra skrivaren invändigt	313
Rengör CTD-sensorn (Color Toner Density, färgtonertäthet)	316
Justera färgregistrering	317
Utför Autojustering	317
Skriva ut färgregistreringsdiagrammet	318
Bestämma värden	318
Mata in värden	319
Rengöra skannern	320
Rengöra matarrullen till den automatiska dokumentmataren	322
26 Åtgärda pappersstopp	323
Undvika pappersstopp	323
Identifiera platsen för pappersstopp	324
Åtgärda pappersstopp i den automatiska dokumentmataren	325
Åtgärda pappersstopp från skrivarens framsida	329
Åtgärda pappersstopp från skrivarens baksida	330
Åtgärda pappersstopp från utmatningsfacket	332
Felsökning	337
27 Felsökning	339
Grundläggande skrivarproblem	339
Visa problem	339
Utskriftsproblem	339
Problem med utskriftskvaliteten	341
Utskriften är för ljus	341
Tonern smetar ut sig eller utskriften hamnar utanför sidan/fläckar på baksidan	342
Slumpvisa fläckar/suddiga bilder	343
Hela utskriften är tom	343
Ränder syns på utskriften	343
Breda färgprickar	344
Vertikala tomrum	344
Fläckar	344

Spöktryck	345
Dimma	346
Bead-Carry-Out (BCO)	346
Maskinmärke	346
Skrynkligt/fläckigt papper	347
Toppmarginalen är felaktig	348
Färgregistreringen är inte korrekt justerad	349
Utskjutande/ojämnt papper	350
Stopp	350
Felmatning stopp.	350
Flerarks-matning stopp	351
Kopieringsproblem	352
Faxproblem	352
Skanningsproblem	353
Problem med skannerdrivrutin/skrivartillbehör	355
Trådlösa problem (endast Dell C1765nfw Color Multifunction Printer)	356
Andra problem	356
Kontakta service	356
Bilaga	357

B Bilaga 359

Dells tekniska supportpolicy	359
Onlinetjänster	359
Garantier- och retureringpolicy	360
Återvinningsinformation	360
Kontakta Dell	360
Nya Zeeland, PTC200-varningar	361
Allmän varning.	361
2.11.1 Kompabilitetstest (6) & (7) (Funktionstest)	361
4.5.1 Ledningsimpedans med luren av.	361
4.9.3 Icke-röstutrustning	361
5.6.1 Allmänna krav (automatiska uppringningsenheter)	361
5.5.5 Bruksanvisning	361
8.1.7 Bruksanvisning (konfigurering av automatisk uppringning)	361

8.2.1(b) Telefonsvarare	361
Index	363

Innan du börjar

Noteringar, anmärkning och varningar	17
1 Dell™ C1765nf/C1765nfw Color Multifunction Printer Användarguide	19
2 Hitta information.....	21
3 Produktfunktioner	23
4 Om skrivaren	25

Noteringar, anmärkning och varningar



OBS!: En **OBS!** gör dig uppmärksam på viktig information som hjälper dig använda skrivaren bättre.



ANMÄRKNING: En **ANMÄRKNING** som gör dig uppmärksam på antingen en potentiell fara för maskinvaran eller dataförlust och talar om för dig hur du ska undvika problemet.



VARNING: En **VARNING** som gör dig uppmärksam på en potentiell fara för skada på egendom, personskada eller dödsfall.

Informationen i detta dokument kan komma att ändras utan föregående meddelande.

© 2012 Dell Inc. Med ensamrätt.

Återgivande i någon som helst form utan skriftlig tillåtelse från Dell Inc. är strängt förbjudet.

Varumärken som används i denna text: *Dell* och *DELL*-logotypen är varumärken som tillhör Dell Inc.; *Microsoft*, *Windows*, *Windows Server*, *Windows Vista* och *Internet Explorer* är antingen varumärken eller registrerade varumärken tillhörande Microsoft Corporation i USA och/eller andra länder; *Macintosh* och *Mac OS* är varumärken tillhörande Apple Inc. registrerat i USA och i andra länder; *Adobe* är antingen ett registrerat varumärke eller ett varumärke tillhörande Adobe Systems Incorporated i USA och/eller andra länder; *Wi-Fi* är ett registrerat varumärke tillhörande Wi-Fi Alliance, *Wi-Fi Protected Setup*, *WPA*, och *WPA2* är varumärken tillhörande Wi-Fi Alliance.

XML Paper Specification (XPS): Denna produkt kan innehålla immateriell egendom som ägs av Microsoft Corporation. Villkoren på vilka Microsoft utfärdar sådana immateriella rättigheter finns på <http://go.microsoft.com/fwlink/?LinkId=52369>; *DES*: Denna produkt innehåller programvara utvecklad av Eric Young (eay@mincom.oz.au); *AES*: Copyright © 2003, Dr Brian Gladman, Worcester, Storbritannien. Med ensamrätt. Denna produkt använder publicerad programvara från AES som tillhandahållits av Dr Brian Gladman under BSD licensvillkor; *TIFF (libtiff)*: Copyright © 1988-1997 Sam Leffler och Copyright © 1991-1997 Silicon Graphics, Inc.; *ICC Profile (Little cms)*: Copyright © 1998-2004 Marti Maria.

Andra varumärken och varunamn kan komma att användas i detta dokument för att referera till antingen organisationer som gör anspråk på märke och namn eller deras produkter. Dell Inc. fransäger sig allt ägandeintresse för varumärken och varunamn andra än dess egna.

Skrivarprogrammet använder vissa av koderna som definieras av den oberoende JPEG-gruppen.

BEGRÄNSADE RÄTTIGHETER FÖR AMERIKANSKA MYNDIGHETER

Denna programvara och dokumentation är tillgänglig med BEGRÄNSADE RÄTTIGHETER. Användande, duplicering eller avslöjande av myndigheter är föremål för begränsningar som förkunnas i underparagraf (c)(1)(ii) i artikeln om Rättigheter för Teknisk Data och Datorprogramvara i DFARS 252.227-7013 och i tillämpliga delar av FAR: Dell Inc., One Dell Way, Round Rock, Texas, 78682, USA.

November 2012 Rev. A00

Dell™ C1765nf/C1765nfw Color Multifunction Printer

Användarguide

Klicka på länkarna till vänster för information om funktioner, tillval och handhavande av Dell C1765nf/C1765nfw Color Multifunction Printer. För information om annan dokumentation för Dell C1765nf/C1765nfw Color Multifunction Printer, se "Hitta information" på sidan 21.

 **OBS!:** Dell C1765nf/C1765nfw Color Multifunction Printer kallas i den här guiden för "skrivaren".

Konventioner

Följande beskriver betydelsen av symboler och teckensnitt som används i denna guide:

- | | | |
|-------------------------------------|---|---|
| Fet text | : | <ul style="list-style-type: none"> • Namn på knappar på skrivarens kontrollpanel. • Namn på LCD-panelen. • Meny, kommandon, fönster eller dialogrutor som visas på datorskärmen. |
| Text i teckensnittet
Courier New | : | <ul style="list-style-type: none"> • Meny och meddelanden som visas på LCD-panelen. • Tecken som matas in från datorn. • Katalogsvägar. |
| < > | : | <ul style="list-style-type: none"> • Tangent på datorns tangentbord. |
| → | : | <ul style="list-style-type: none"> • Anger vägen till en viss post i en procedur på datorn. |
| ” ” | : | <ul style="list-style-type: none"> • Korshänvisningar i denna handbok. • Tecken som matas in från kontrollpanelen. • Meddelanden som visas på datorskärmen. |

Hitta information

 **OBS!**: De bilder som används i denna handbok gäller för Dell™ C1765nfw Color Multifunction Printer om inte annat anges.

Vad letar du efter?

- Drivrutiner för min skrivare
- Min *Användarguide*

Hitta det här

Cd-skivan *Software and Documentation*



Cd-skivan *Software and Documentation* innehåller installationsvideo, dokumentation och drivrutiner för skrivaren. Du kan använda cd-skivan för att installera/installera om drivrutiner eller för att komma åt videoinstallationen och dokumentation.

Viktigt-filer kan finnas med på cd-skivan för att erbjuda sista minuten-uppdateringar om tekniska ändringar på skrivaren eller avancerat tekniskt referensmaterial för vana användare eller tekniker.

Hur jag använder min skrivare

Snabbreferensguiden

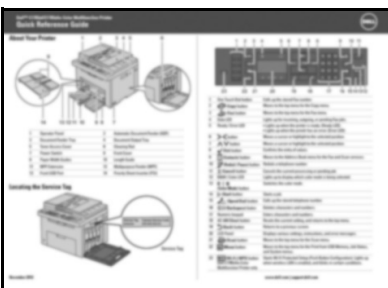

- Säkerhetsinformation
- Garantiinformation

Viktig information



WARNING: Läs och följ alla säkerhetsinstruktioner under *Viktig information* innan du installerar och använder skrivaren.

Vad letar du efter?

Hur man installerar skrivaren

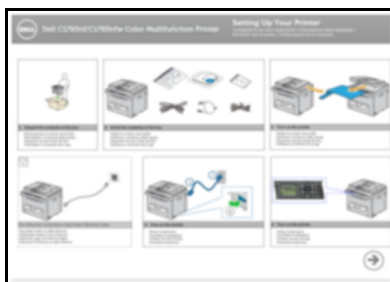
Hitta det här*Installationsschema*

Felsökning

”Felsökning” på sidan 339

Expressservicekod och servicetagg

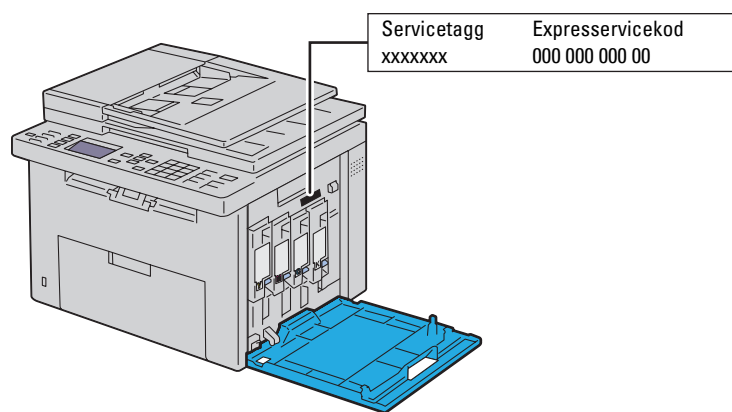

Expressservicekoden och servicetaggnumret finns på insidan av sidoluckan på skrivaren.

-
- Senaste drivrutinerna för min skrivare
 - Svar på tekniska service- och supportfrågor
 - Dokumentation för min skrivare

Gå till support.dell.comsupport.dell.com erbjuder flera onlineverktyg, inklusive:

- Lösningar – Felsökning, råd och tips, artiklar från tekniker och onlinekurser
- Uppgraderingar – Uppgraderingsinformation för komponenter, som t.ex. skrivardrivrutiner
- Kundservice – Kontaktinformation, beställningsstatus, garantier- och serviceinformation
- Nedladdningar – Drivrutiner
- Handböcker – Skrivardokumentation och produktspecifikationer

Gå till support.dell.com. Välj region och fyll i begärda uppgifter för att få tillgång till hjälpverktyg och information.

Produktfunktioner

Detta avsnitt beskriver produktens egenskaper och visar länkar till dem.

Skanning till ett USB-minne

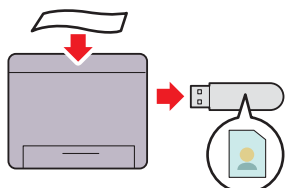

Med Dell™ C1765nf/C1765nfw Color Multifunction Printer behöver du ingen dator för att ansluta USB-minnet för att spara skannade data. Sätt i USB-minnet i porten på skrivaren och spara skannade data direkt på USB-minnet. Mer information finns i "Skanning till USB-minne" på sidan 264.

Skriva ut flera sidor på ett enda pappersark (Flera upp)

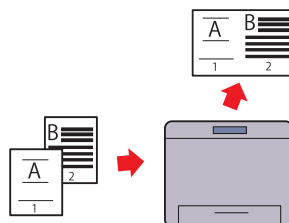

Flera upp-utskrift gör att du kan skriva ut flera sidor på ett enda pappersark. Med denna funktion kan du minska din pappersförbrukning. Mer information finns i "Flera upp" på sidan 240.

2-sidig utskrift (manuell dubbelsidig utskrift)

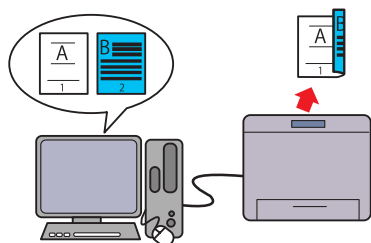

Manuell dubbelsidig utskrift är när man skriver ut två eller fler sidor manuellt på fram- och baksidan av ett pappersark. Med denna funktion kan du minska din pappersförbrukning. Mer information finns i "Ladda utskriftsmaterial när du gör en manuell duplexutskrift" på sidan 224.

Skriva ut från USB-minne (USB-direktutskrift)

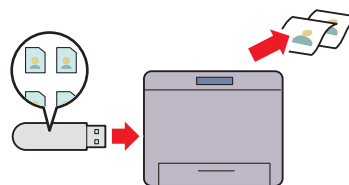

Funktionen Skriv ut från USB-minne gör att du kan skriva ut direkt från USB-minnet utan att starta datorn. Denna funktion möjliggör snabb och enkel utskrift, utan att du behöver starta datorn eller ett program. Mer information finns i "Direktutskrift med USB-minnet" på sidan 231.

**Skriva ut via trådlös anslutning (trådlös utskrift)
(endast Dell C1765nfw Color Multifunction Printer)**

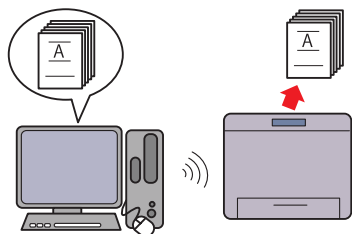

Den trådlösa LAN-funktionen på skrivaren tillåter att du installerar skrivaren var du vill och gör att du kan skriva ut utan en trådbunden anslutning till skrivaren.

Mer information finns i "Trådlös anslutning (endast Dell C1765nfw Color Multifunction Printer)" på sidan 37.

Om skrivaren

I detta kapitel får du en översikt över Dell™ C1765nf/C1765nfw Color Multifunction Printer.

OBS! De bilder som används i denna handbok gäller för Dell C1765nfw Color Multifunction Printer om inte annat anges.

Sedd från framsidan

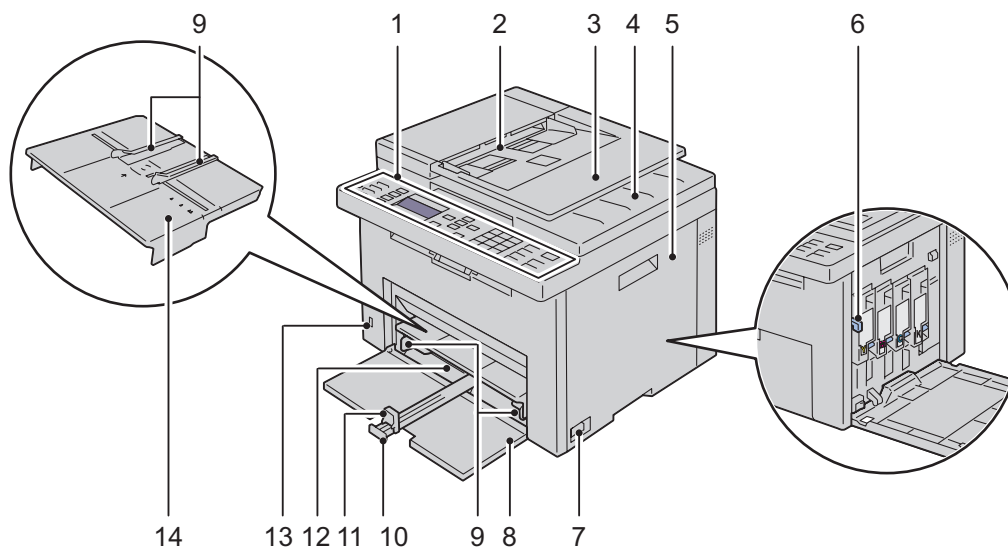

1	Styrpanel	2	Automatisk dokumentmatare (ADF)
3	Dokumentmatare	4	Dokumentutmatningsfack
5	Tonerpåfyllningslucka	6	Rengöringsredskap för skrivhuvud
7	Strömbrytare	8	Frontlucka
9	Breddstyrskenor	10	MPF-extrafack
11	Längdstyrskena	12	Multifunktionsmatare (MPF)
13	Främre USB-port	14	Prioriterad arkisättare (PSI)

Sedd från baksidan

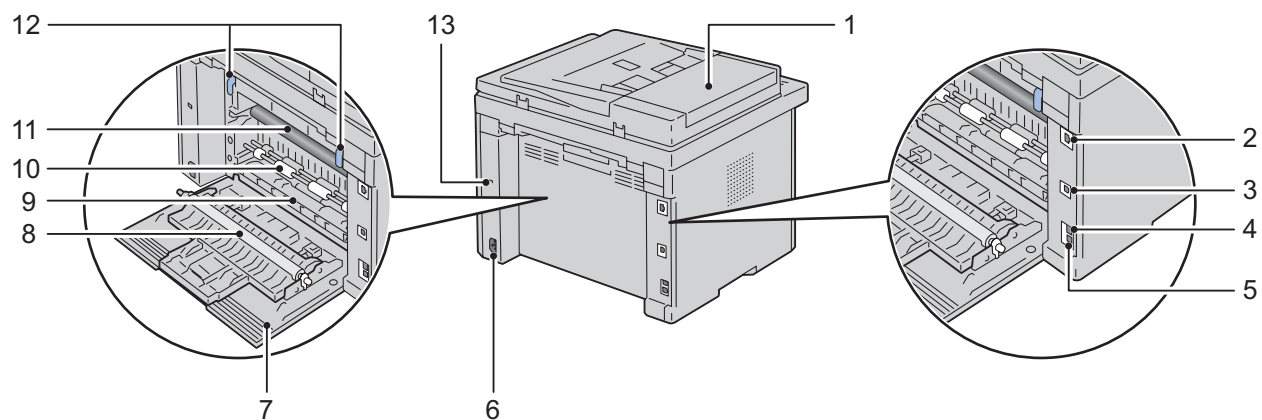

1	ADF-lucka	2	Ethernet-port
3	USB-port	4	Väggkontakt
5	Telefonkontakt	6	Strömkontakt
7	Bakre lucka	8	Överföringsrulle
9	Pappersutkast	10	Pappersmatarrulle
11	Överföringsband	12	Spakar
13	Säkerhetsskåra		

Utrymmeskrav

Placera skrivaren där det finns tillräckligt med utrymme för att använda skrivarmataren och luckorna.

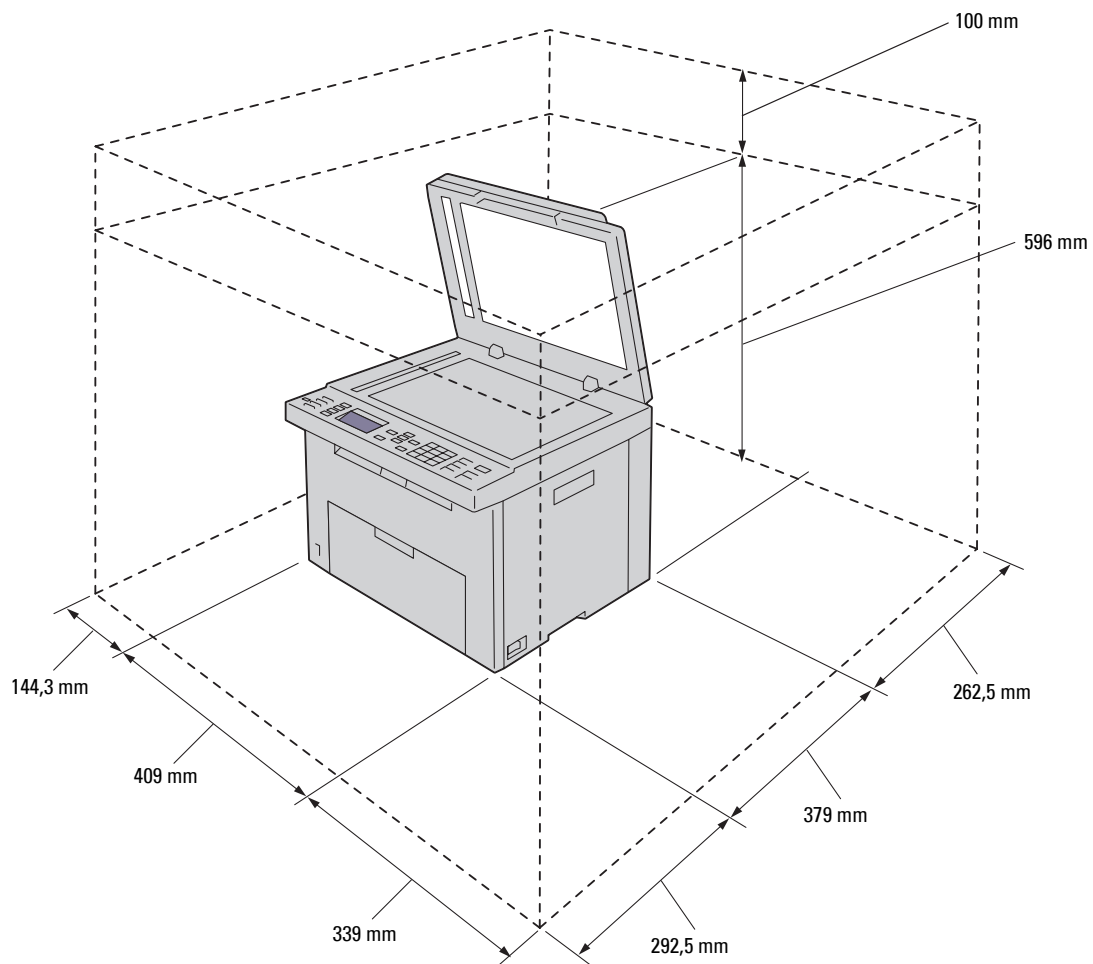

△ ANMÄRKNING: Om du vill undvika bilder med fel eller fel i skrivaren ska du undvika att placera skrivaren i direkt solljus med frontluckan öpnad.

Automatisk dokumentmatare (ADF)

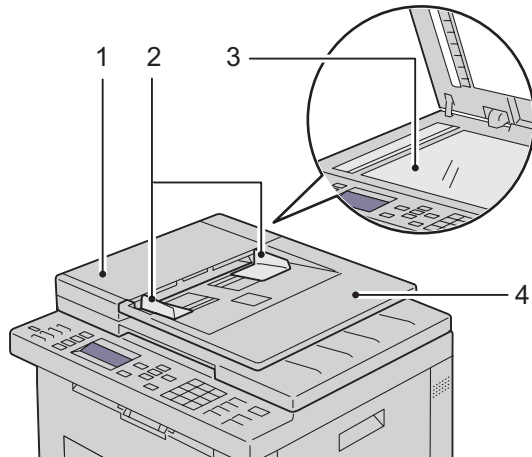

- | | |
|---|----------------|
| 1 | ADF-lucka |
| 2 | Dokumentstöd |
| 3 | Dokumentglas |
| 4 | Dokumentmatare |

Styrpanel

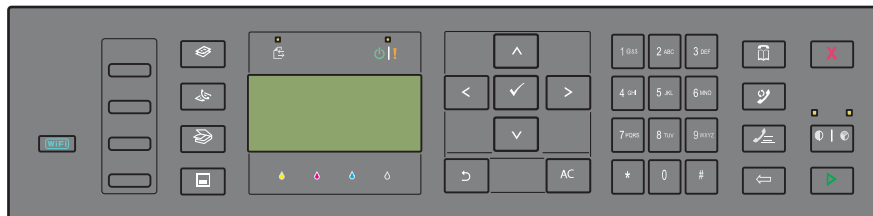

Mer information om styrpanelen finns i "Styrpanel" på sidan 91.

Säkra skrivaren

För att skydda skrivaren från stöld kan du använda Kensingtonlås som säljs separat.

Fäst Kensingtonlåset i säkerhetskåran på skrivaren.

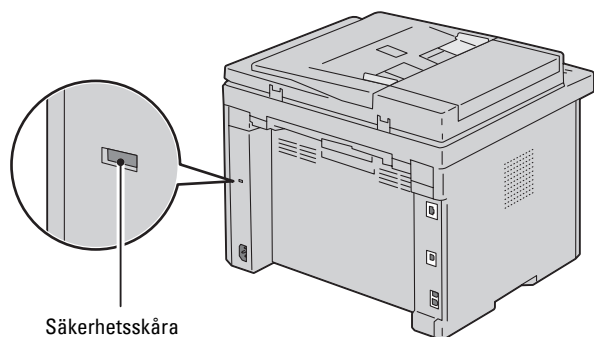

För detaljer, se handhavandeinstruktionerna som medföljer Kensingtonlåset.

Beställa material

Du kan beställa förbrukningsvaror från Dell via Internet om du använder en nätverksskrivare. Mata in IP-adressen för skrivaren i webbläsaren, starta **Dell Printer Configuration Web Tool** och klicka på **Beställ material via:** för att beställa toner till skrivaren.

Du kan också beställa tonerkassetter på följande sätt:

- 1** Klicka på **Start** → **Alla program** → **Dell-skrivare** → **Dell C1765 Color Multifunction Printer** → **Dell hanteringssystem för förbrukningsvaror**.
Fönstret **Dell hanteringssystem för förbrukningsvaror** visas.
- 2** Välj skrivare från listan **Välj skrivarmodell**.
- 3** Om du beställer från Internet:
 - a** Välj en webbadress på listan **Välj webbadress för ombeställning**.
 - b** Klicka på **Besök Dells webbplats för beställning av förbrukningsvaror för skrivare**.
Fönstret **Dell C1765nf/C1765nfw Color MPF - Dell hanteringssystem för förbrukningsvaror** visas.
 - c** Ange servicetaggen och klicka sedan på **OK**.
Servicetagnumret hittar du på insidan av skrivarens tonerpåfyllningslucka.
Dell webbplats för förbrukningsvaror visas.

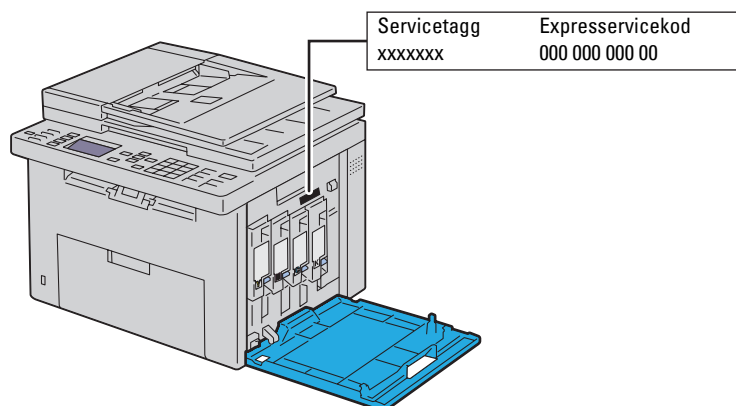

Om du beställer via telefon ska du ringa det nummer som visas under avsnittet **Beställ via telefon**.

Installera skrivaren

5	Ta bort förpackningsmaterial	33
6	Ansluta skrivaren	35
7	Ställa in din skrivare	47
8	Ställa in IP-adressen	53
9	Fylla på papper	57
10	Installera skrivardrivrutiner på Windows [®] -datorer.....	65
11	Installera skrivardrivrutiner på Macintosh-datorer	85

Ta bort förpackningsmaterial

I detta kapitel får du en översikt över Dell™ C1765nf/C1765nfw Color Multifunction Printer.

☞ OBS!: De bilder som används i denna handbok gäller för Dell C1765nfw Color Multifunction Printer om inte annat anges.

- 1 Ta bort förpackningsmaterialet från skrivaren.

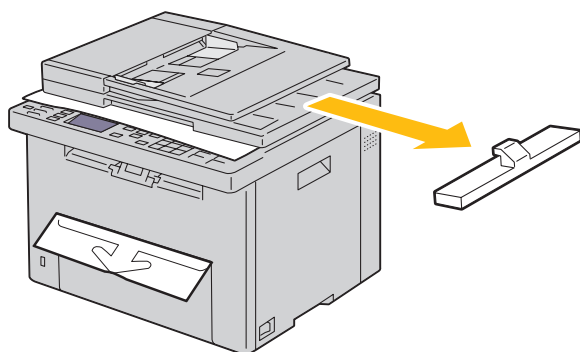

- 2 Lyft och öppna dokumentluckan.

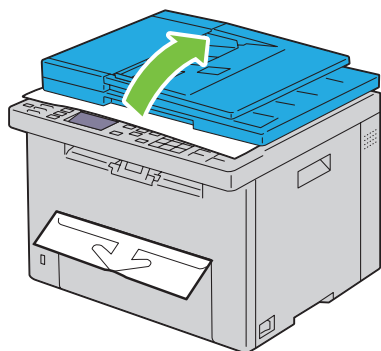

- 3 Ta bort skyddsbladet från dokumentglaset.

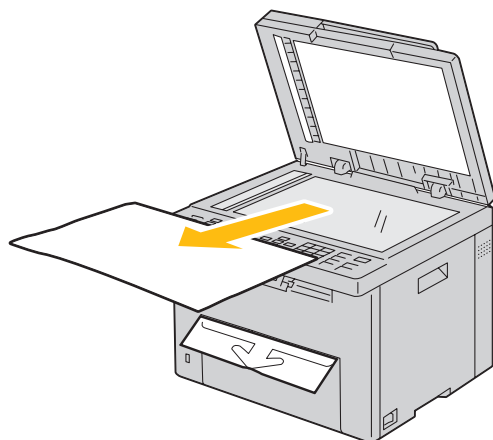

Ansluta skrivaren

Din anslutningskabel för Dell™ C1765nf/C1765nfw Color Multifunction Printer måste vara av följande typ:

Anslutningstyp	Anslutningsspecifikationer
Trådlöst	IEEE 802.11b/802.11g (endast Dell C1765nfw Color Multifunction Printer)
USB	USB 2.0-kompatibel
Ethernet	10 Base-T/100 Base-TX-kompatibel
Väggkontakt	RJ11
Telefonkontakt	RJ11

 **OBS!:** De bilder som används i denna handbok gäller för Dell C1765nfw Color Multifunction Printer om inte annat anges.

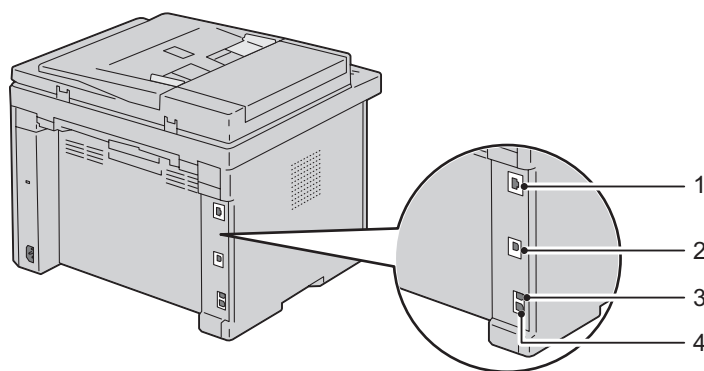

1 Ethernet-port



2 USB-port



3 Väggkontakt



4 Telefonkontakt



Ansluta skrivaren till en dator eller ett nätverk

Direktanslutning

En lokal skrivare är en skrivare som är direkt ansluten till datorn via en USB-kabel. Om din skrivare är ansluten till ett nätverk ska du gå till "Ethernet-anslutning" på sidan 36.

Så här ansluter du skrivaren till en dator:

- 1 Se till att skrivaren, datorn och andra anslutna enheter är avstängda och att sladdarna är utdragna från strömkällan/uttaget.
- 2 Anslut den mindre USB-kontakten till USB-porten på baksidan av skrivaren.

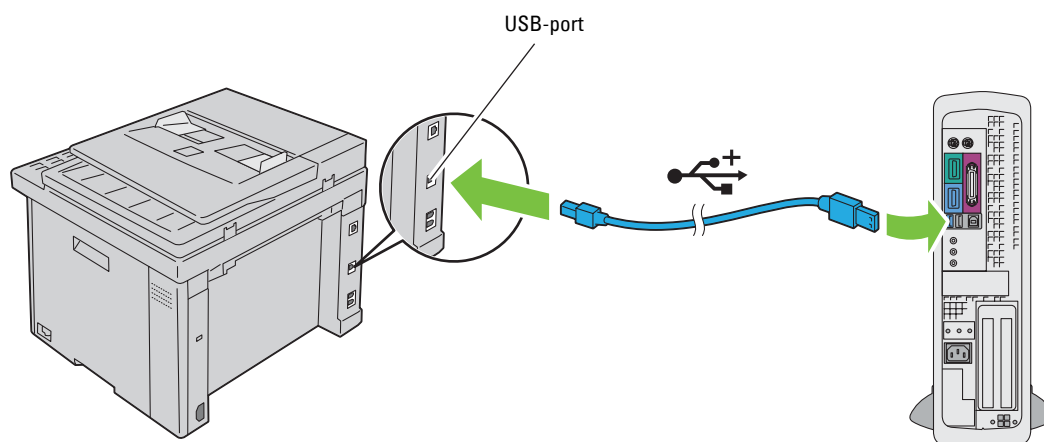

- 3 Anslut den andra änden av kabeln till en USB-port på datorn.

ANMÄRKNING: Anslut inte skrivarens USB-kabel till den tillgängliga USB-porten på tangentbordet.

Ethernet-anslutning

Så här ansluter du skrivaren till ett nätverk:

- 1 Se till att skrivaren, datorn och andra anslutna enheter är avstängda och att alla sladdar har dragits ur.
- 2 Anslut Ethernet-kabeln.

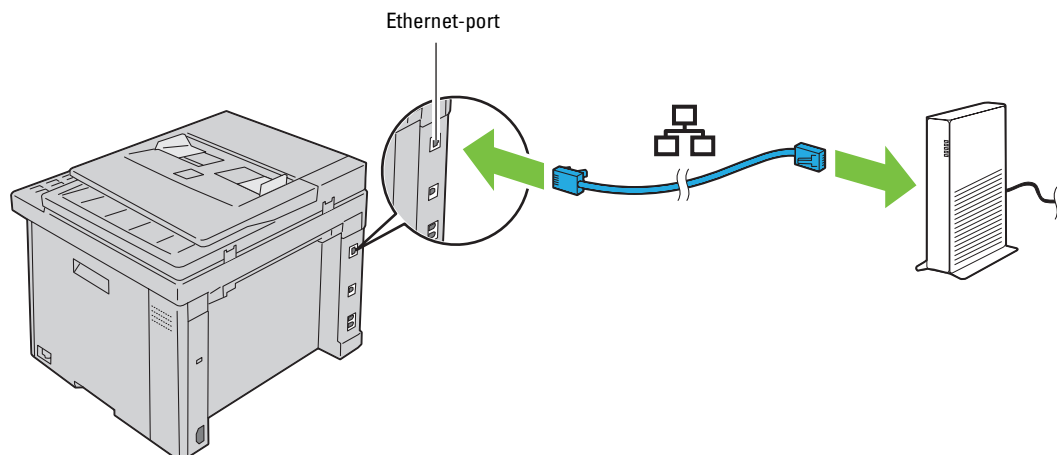

OBS! Anslut endast Ethernet-kabeln om du behöver ställa in en trådburen anslutning.

För att ansluta skrivaren till nätverket, sätt i ena änden av en Ethernet-kabel i Ethernet-porten på baksidan av skrivaren och den andra änden i ett LAN-uttag eller en hubb.

För att ställa in en trådlös anslutning, se ”Trådlös anslutning (endast Dell C1765nfw Color Multifunction Printer)” på sidan 37.

Trådlös anslutning (endast Dell C1765nfw Color Multifunction Printer)

Specifikationerna för funktionen trådlös inställning beskrivs nedan:

Artikel	Specifikation
Anslutning	Trådlöst
Anslutningsstandard	IEEE 802.11b/802.11g-kompatibel
Bandbredd	2,4 GHz
Dataöverföringshastighet	IEEE 802.11b-läge: 11, 5,5, 2, 1 Mbit/s IEEE 802.11g-läge: 54, 48, 36, 24, 18, 12, 9, 6 Mbit/s
Säkerhet	64 (40-bitarsnyckel)/ 128 (104-bitarsnyckel) WEP, WPA-PSK (TKIP, AES), WPA2-PSK (AES) (IEEE 802.1x bestyrkandefunktion för WPA 1x icke-motsvarande), Blandat läge PSK
Wi-Fi Protected Setup® (WPS) ^{*1}	Tryckknappskonfiguration (PBC), personligt ID-nummer (PIN)

^{*1} WPS 2.0-kompatibel. WPS 2.0 fungerar på åtkomstpunkter med följande krypteringstyper: Blandat läge PSK, WPA-PSK-AES, WPA2-PSK AES, WPA-PSK TKIP, Öppen (ingen säkerhet)

Du kan välja någon av följande metoder för att konfigurera en trådlös inställning:

WPS-PBC (Wi-Fi | WPS-knappen)^{*1}

WPS-PBC (styrpanelens meny)^{*1}

WPS-PIN^{*2}

Automatisk inställning av SSID



Manuell inställning av SSID

^{*1} WPS-PBC (Wi-Fi Protected Setup-Push Button Configuration) är en metod som används för att autentisera och registrera enheter som krävs för trådlös konfiguration genom att starta WPS-PBC på skrivaren med knappen **WiFi** (Wi-Fi | WPS) eller med hjälp av styrpanelens meny och sedan trycka på knappen på den trådlösa LAN-åtkomstpunkten eller routern. Den här inställningen är endast tillgänglig när åtkomstpunkten har stöd för WPS-PBC.

^{*2} WPS-PIN (Wi-Fi Protected Setup-PIN) är en metod för att autentisera och registrera enheter som krävs för trådlös konfiguration, genom att ange PIN-tilldelningar i skrivaren och datorn. Den här inställningen, som utförs via en åtkomstpunkt, är endast tillgänglig om åtkomstpunkterna på din trådlösa router har stöd för WPS.

WPS-PBC (Wi-Fi | WPS-knappen)

Du kan starta WPS-PBC (Wi-Fi Protected Setup-Push Button Configuration) genom att trycka på knappen **WiFi** (Wi-Fi | WPS).

-  **OBS!:** WPS-PBC är endast tillgänglig när den trådlösa LAN-åtkomstpunkten eller routern har stöd för WPS-PBC.
-  **OBS!:** Innan du startar WPS-PBC med knappen **WiFi** (Wi-Fi | WPS) ska du bekräfta var WPS-knappen finns (namnet kan variera) på den trådlösa LAN-åtkomstpunkten eller routern. Mer information om användning av WPS på den trådlösa LAN-åtkomstpunkten eller routern finns i den handbok som medföljer produkten.
-  **OBS!:** Mer information om knappen **WiFi** (Wi-Fi | WPS) hittar du i "Status eller Wi-Fi | Bakgrundsbelysning för WPS-knappen (endast Dell C1765nfw Color Multifunction Printer)" på sidan 93. Om ett problem uppstår eller om felmeddelanden visas på styrpanelen, läs "Trådlösa problem (endast Dell C1765nfw Color Multifunction Printer)" på sidan 356.

- 1 Tryck och håll knappen **WiFi** (Wi-Fi | WPS) på skrivaren intryckt i två sekunder.

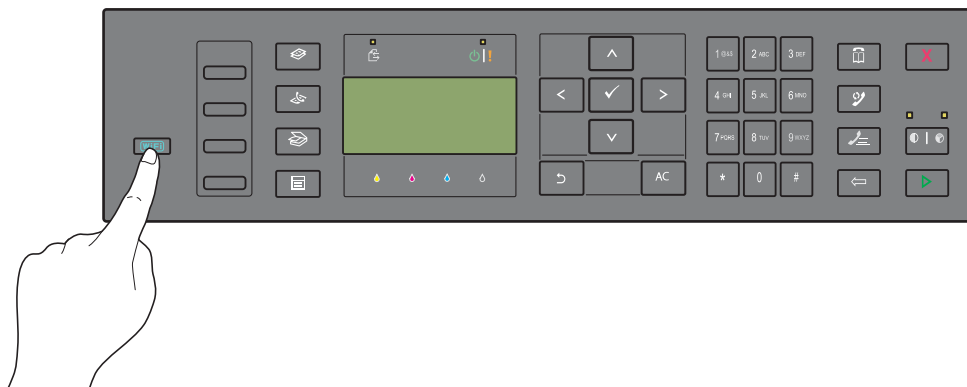

Se till att knappen **WiFi** (Wi-Fi | WPS) börjar blinka och att Tryck på WPS-knappen på WPS-router visas på styrpanelen.



- 2 Påbörja användning av WPS på den trådlösa LAN-åtkomstpunkten eller routern inom två minuter.
- 3 När WPS-användningen fungerar och skrivaren startas om är den trådlösa LAN-anslutningen upprättad.

WPS-PBC (Styrpanelens meny)

Du kan starta WPS-PBC (Wi-Fi Protected Setup-Push Button Configuration) från styrpanelen.

-  **OBS!:** WPS-PBC är endast tillgänglig när den trådlösa LAN-åtkomstpunkten eller routern har stöd för WPS-PBC.
-  **OBS!:** Innan du startar WPS-PBC ska du bekräfta var WPS-knappen (namnet kan variera) finns på den trådlösa LAN-åtkomstpunkten eller routern. Mer information om användning av WPS på den trådlösa LAN-åtkomstpunkten eller routern finns i den handbok som medföljer produkten.
-  **OBS!:** Det krävs ett lösenord för att gå in i Adm. meny när Ange panellås är inställd på Aktivera. Ange i så fall det lösenord du angett och tryck på knappen ✓ (Ange).



- 1 Tryck på knappen  (Meny).
- 2 Tryck på knappen ✓ tills System markeras och tryck sedan på knappen ✓ (Ange).
- 3 Tryck på knappen ✓ tills Adm. meny markeras och tryck sedan på knappen ✓ (Ange).
- 4 Tryck på knappen ✓ tills Nätverk markeras och tryck sedan på knappen ✓ (Ange).
- 5 Tryck på knappen ✓ tills WPS markeras och tryck sedan på knappen ✓ (Ange).
- 6 Se till att Tryckknapps kontroll markeras och tryck sedan på knappen ✓ (Ange).
- 7 Se till att Ja markeras och tryck sedan på knappen ✓ (Ange).

Se till att Tryck på WPS-knappen på WPS-routern visas och starta WPS-PBC på den trådlösa LAN-åtkomstpunkten eller routern inom två minuter.

- 8 När WPS-användningen fungerar och skrivaren startas om är den trådlösa LAN-anlutningen upprättad.



WPS-PIN

PIN-koden för WPS-PIN går endast att konfigurera från styrpanelen.

-  **OBS!:** WPS-PIN är endast tillgänglig när den trådlösa LAN-åtkomstpunkten eller routern har stöd för WPS-PIN.
-  **OBS!:** Det krävs ett lösenord för att gå in i Adm. meny när Ange panellås är inställd på Aktivera. Ange i så fall det lösenord du angett och tryck på knappen ✓ (Ange).
- 1 Tryck på knappen  (Meny).
 - 2 Tryck på knappen ✓ tills System markeras och tryck sedan på knappen ✓ (Ange).
 - 3 Tryck på knappen ✓ tills Adm. meny markeras och tryck sedan på knappen ✓ (Ange).
 - 4 Tryck på knappen ✓ tills Nätverk markeras och tryck sedan på knappen ✓ (Ange).
 - 5 Tryck på knappen ✓ tills WPS markeras och tryck sedan på knappen ✓ (Ange).
 - 6 Se till att PIN-kod markeras och tryck sedan på knappen ✓ (Ange).
 - 7 Skriv ned den 8-siffriga PIN-koden som visas eller välj Skriv ut PIN-kod. PIN-koden skrivs ut.
 - 8 Se till att Startkonfiguration markeras och tryck sedan på knappen ✓ (Ange).
 - 9 Se till att meddelandet WPS AP söker visas och ange PIN-koden som visas i steg 7 för den trådlösa LAN-åtkomstpunkten eller routern.

 **OBS!:** Information om användning av WPS på den trådlösa LAN-åtkomstpunkten eller routern finns i den handbok som medföljer produkten.
 - 10 När WPS-användningen fungerar och skrivaren startas om är den trådlösa LAN-anslutningen upprättad.

Automatisk inställning av SSID

-  **OBS!:** Det krävs ett lösenord för att gå in i Adm. meny när Ange panellås är inställd på Aktivera. Ange i så fall det lösenord du angett och tryck på knappen ✓ (Ange).
- 1 Tryck på knappen  (Meny).
 - 2 Tryck på knappen ✓ tills System markeras och tryck sedan på knappen ✓ (Ange).
 - 3 Tryck på knappen ✓ tills Adm. meny markeras och tryck sedan på knappen ✓ (Ange).
 - 4 Tryck på knappen ✓ tills Nätverk markeras och tryck sedan på knappen ✓ (Ange).
 - 5 Tryck på knappen ✓ tills Ställ in för trådlöst markeras och tryck sedan på knappen ✓ (Ange).

Skrivaren letar automatiskt efter åtkomstpunkter på det trådlösa nätverket.
 - 6 Tryck på knappen ✓ tills önskad åtkomstpunkt markeras och tryck sedan på knappen ✓ (Ange).

Om önskad åtkomstpunkt inte markeras ska du gå till "Manuell inställning av SSID" på sidan 41.

 **OBS!:** Vissa dolda SSID kan inte visas. Starta SSID-sändning från routern om SSID inte hittas.
 - 7 Ange lösenordsfrasen eller WEP-nyckel.

När krypteringstypen för markerad åtkomstpunkt är WPA, WPA2 eller Blandat i steg 6:

 - Ange lösenordsfrasen och tryck sedan på knappen ✓ (Ange).

När krypteringstypen för markerad åtkomstpunkt är WEP i steg 6:

 - Ange WEP-nyckeln och tryck sedan på knappen ✓ (Ange).

 **OBS!:** En lösenordsfras är en krypteringsnyckel för WPA- eller WPA2-kryptering som består av 8 till 63 alfanumeriska tecken. Den kan beskrivas som en nyckel för vissa åtkomstpunkter eller routers. Se bruksanvisningen som följde med åtkomstpunkten eller routern för mer information.
 - 8 När skärmen Starta om systemet visas och skrivaren har startats om är den trådlösa LAN-anslutningen upprättad.

Manuell inställning av SSID

 **OBS!:** Det krävs ett lösenord för att gå in i Adm. meny när Ange panellås är inställd på Aktivera. Ange i så fall det lösenord du angett och tryck på knappen ✓ (Ange).

- 1 Tryck på knappen  (Meny).
- 2 Tryck på knappen ✓ tills System markeras och tryck sedan på knappen ✓ (Ange).
- 3 Tryck på knappen ✓ tills Adm. meny markeras och tryck sedan på knappen ✓ (Ange).
- 4 Tryck på knappen ✓ tills Nätverk markeras och tryck sedan på knappen ✓ (Ange).
- 5 Tryck på knappen ✓ tills Ställ in för trådlöst markeras och tryck sedan på knappen ✓ (Ange).
- 6 Tryck på knappen ✓ tills Manuell inställning markeras och tryck sedan på knappen ✓ (Ange).
- 7 Ange SSID och tryck sedan på knappen ✓ (Ange).
- 8 Välj Nätverksläge Mode från Infrastruktur och Ad-hoc beroende på din miljö och tryck sedan på knappen ✓ (Ange).

Gå till steg 9 om du väljer Infrastruktur.

Gå till steg 10 om du väljer Ad-Hoc.

- 9 Välj krypteringstyp från Ingen säkerhet, Blandat läge PSK, WPA-PSK-TKIP, WPA2-PSK-AES eller WEP.

Om du inte anger säkerhet för ditt trådlösa nätverk:

- Tryck på knappen ✓ tills Ingen säkerhet markeras och tryck sedan på knappen ✓ (Ange).

För att använda Blandat läge PSK, WPA-PSK-TKIP eller WPA2-PSK-AES-kryptering:

- a Tryck på knappen ✓ tills Blandat läge PSK, WPA-PSK-TKIP eller WPA2-PSK-AES markeras och tryck sedan på knappen ✓ (Ange).
- b Ange lösenordsfrasen och tryck sedan på knappen ✓ (Ange).

 **OBS!:** En lösenordsfras är en krypteringsnyckel för WPA- eller WPA2-kryptering som består av 8 till 63 alfanumeriska tecken. Den kan beskrivas som en nyckel för vissa åtkomstpunkter eller routers. Se bruksanvisningen som följde med åtkomstpunkten eller routern för mer information.

För att använda WEP-kryptering:

- a Tryck på knappen ✓ tills WEP markeras och tryck sedan på knappen ✓ (Ange).
- b Ange WEP-nyckeln och tryck sedan på knappen ✓ (Ange).
- c Tryck på knappen ✓ för att markera önskad överföringsnyckel från WEP-nyckel 1 till WEP-nyckel 4 och tryck sedan på knappen ✓ (Ange).

Gå till steg 11.

- 10 Välj krypteringstyp från Ingen säkerhet eller WEP.

Om du inte anger säkerhet för ditt trådlösa nätverk:

- Se till att Ingen säkerhet markeras och tryck sedan på knappen ✓ (Ange).



För att använda WEP-kryptering:

- a Tryck på knappen ✓ tills WEP markeras och tryck sedan på knappen ✓ (Ange).
- b Ange WEP-nyckeln och tryck sedan på knappen ✓ (Ange).
- c Tryck på knappen ✓ för att markera önskad överföringsnyckel från WEP-nyckel 1 till WEP-nyckel 4 och tryck sedan på knappen ✓ (Ange).

- 11 När skärmen **Starta om systemet** visas och skrivaren har startats om är den trådlösa LAN-anslutningen upprättad.

Återställa den trådlösa inställningen

Om du behöver ändra den trådlösa inställningen via en Ethernet-anslutning eller en trådlös anslutning från datorn gör du följande:

-  **OBS!:** Om du ska ändra den trådlösa inställningen via en trådlös anslutning ska du se till att inställningen för den trådlösa anslutningen har slutförts enligt "Trådlös anslutning (endast Dell C1765nfw Color Multifunction Printer)" på sidan 37.
-  **OBS!:** Följande inställningar är tillgängliga när nätverksläget är inställt till infrastruktur i "Trådlös anslutning (endast Dell C1765nfw Color Multifunction Printer)" på sidan 37.

1 Kontrollera skrivarens IP-adress.

Mer information om hur du hämtar skrivarens IP-adress finns i "Kontrollera IP-inställningarna" på sidan 55.

2 Starta Dell Printer Configuration Web Tool genom att ange skrivarens IP-adress i din webbläsare.

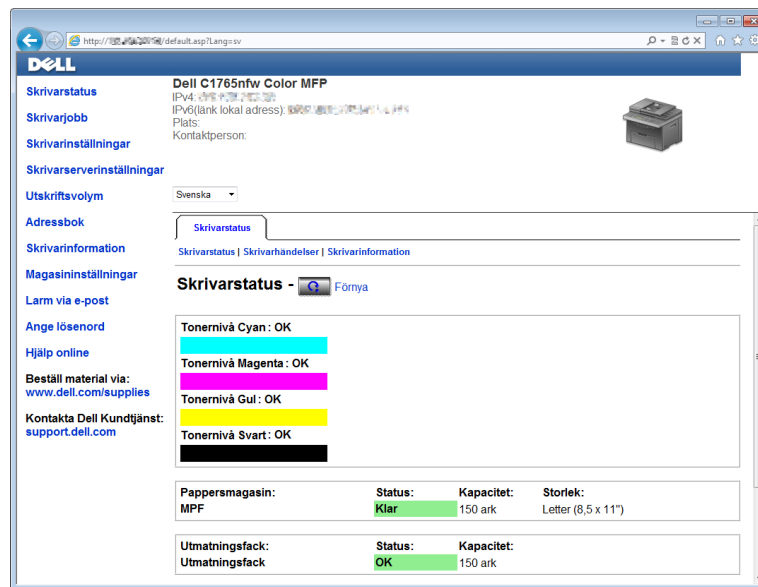

3 Klicka på Skrivarserverinställningar.

4 Klicka på fliken Skrivarserverinställningar.

5 Klicka på Trådlöst LAN.

6 Ändra skrivarens trådlösa inställning.

7 Starta om skrivaren.

8 Ändra därefter de trådlösa inställningarna på datorn eller åtkomstpunkten.

-  **OBS!:** Läs den handbok som medföljer det trådlösa nätverkskortet för att ändra de trådlösa inställningarna på datorn, eller om datorn har ett särskilt program för det trådlösa nätverkskortet kan du ändra de trådlösa inställningarna med det programmet.

Ansluta en telefonlinje

⚠ OBS! Anslut inte skrivaren direkt till en DSL-ledning. Det kan skada skrivaren. Om du vill använda en DSL, måste du använda ett lämpligt DSL-filtrer. Kontakta din tjänsteleverantör för DSL-filtret.

- 1 Anslut en ände av en telefonsladd till väggkontakten och den andra änden till en aktiv väggkontakt.

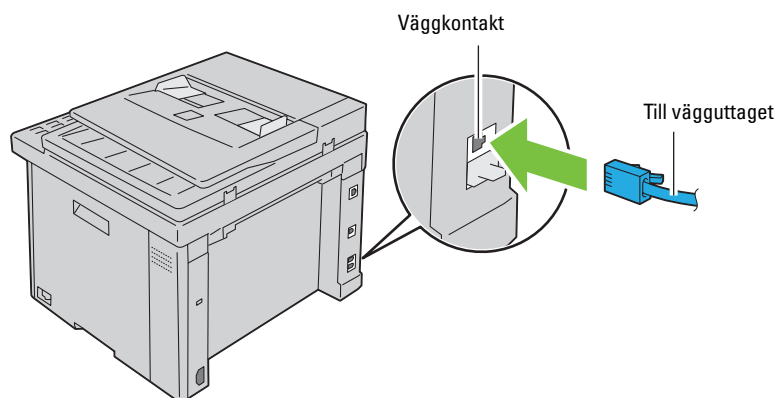

- 2 Ta bort den blå pluggen från telefonkontakten (PHONE).

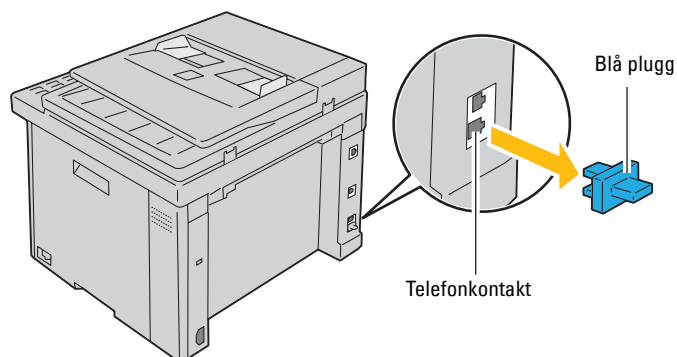

- 3 Om du vill ansluta en telefon och/eller telefonsvarare till skrivaren, anslut sladden från telefonen eller telefonsvararen till telefonkontakten (PHONE).

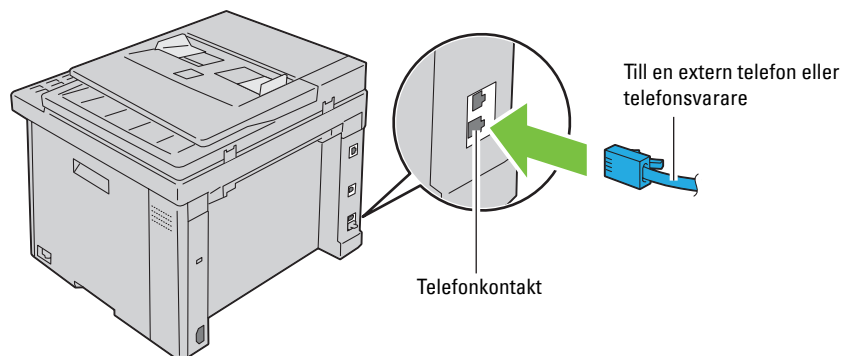

Om telefonkommunikationen är seriell i ditt land (exempelvis Tyskland, Sverige, Danmark, Österrike, Belgien, Italien, Frankrike och Schweiz) och du har en "gul" kontakt, sätt då i den "gula" kontakten i telefonkontakten (PHONE).

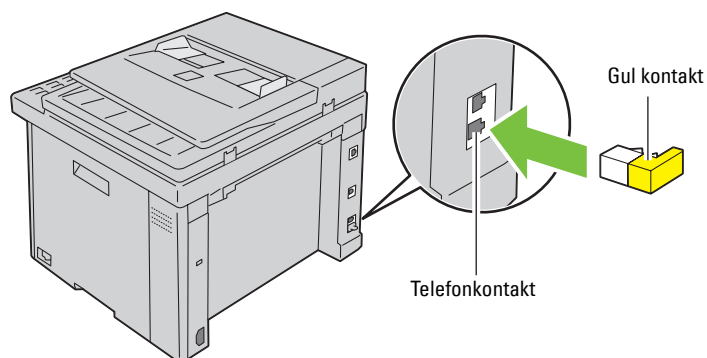

Slå på skrivaren

⚠ VARNING: Använd inte förlängningsladdar eller grenuttag.

⚠ VARNING: Skrivaren får inte anslutas till ett UPS-system (Uninterruptible Power Supply).

- 1 Anslut strömsladden till strömkontakten på baksidan av skrivaren (se "Sedd från baksidan" på sidan 26).

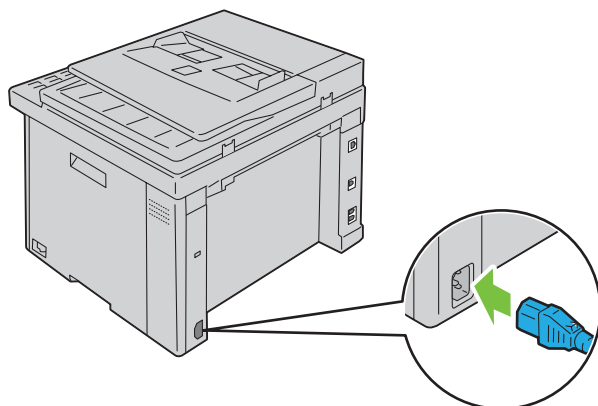

- 2 Anslut den andra änden av kabeln till strömkällan.

3 Slå på skrivaren.

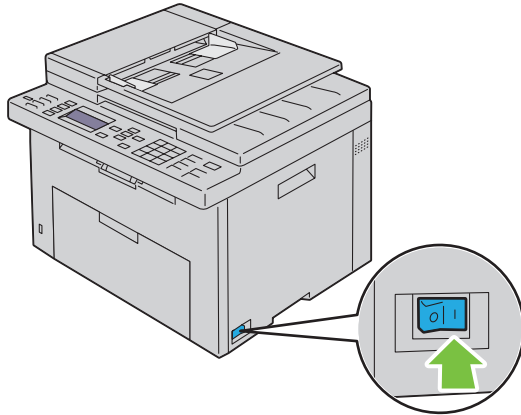

4 Följ instruktionerna på skärmen på styrpanelen för att konfigurera skrivarens startinställningar.

Ställa in din skrivare

Ställa in startinställningar på styrpanelen

Du måste ange skrivarspråk, land, datum och tid när du slår på skrivaren för första gången.

Guidefönstret för startinställningarna visas på styrpanelen när du startar din skrivare. Följ stegen nedan för att ange startinställningarna.

 **OBS!:** Om du inte gör startinställningarna visas texten **Klar** på styrpanelen efter tre minuter. Därefter kan du ställa in följande startinställningar genom att aktivera **Påslagningsguiden** på styrpanelen eller **Dell™ Printer Configuration Web Tool** om det behövs.

 **OBS!:** För mer information om styrpanelen, se "Förstå skrivarmenyerna" på sidan 163.

 **OBS!:** För mer information om **Dell Printer Configuration Web Tool**, se "Dell™ Printer Configuration Web Tool" på sidan 97.

- 1 Kontrollera att **Välj språk** visas och välj sedan det språk du vill använda på styrpanelen på rullgardinsmenyn och tryck sedan på knappen  (**Ange**).

English

Français

Italiano

Deutsch



Español

Nederlands

Dansk

Norsk

Svenska

- 2 Tryck på knappen  (**Ange**) för att börja ställa in land.
- 3 Kontrollera att **Välj land** visas. Välj ditt land på rullgardinsmenyn och tryck sedan på knappen  (**Ange**).
- 4 Kontrollera att **Välj tidszon** visas. Välj passande tidszon på rullgardinsmenyn och tryck sedan på knappen  (**Ange**).

Geografiskt område	Tidszon
Afrika	(UTC) Accra, Bamako, Dakar, Nouakchott
	(UTC) Casablanca
	(UTC +01:00) Alger, Douala, Libreville, Luanda
	(UTC +01:00) Tunis
	(UTC +01:00) Windhoek
	(UTC +02:00) Kairo
	(UTC +02:00) Harare, Johannesburg, Kinshasa, Tripoli
	(UTC +03:00) Addis Abeba, Khartoum, Mogadishu, Nairobi

Geografiskt område	Tidszon
Amerika	(UTC -10:00) Adak
	(UTC -09:00) Alaska
	(UTC -08:00) Stillahavstid (USA och Kanada)
	(UTC -08:00) Tijuana
	(UTC -07:00) Arizona, Dawson Creek, Sonora
	(UTC -07:00) Chihuahua, Mazatlan
	(UTC -07:00) Mountain-tid (USA och Kanada)
	(UTC -06:00) Guadalajara, Mexico City, Monterrey
	(UTC -06:00) Centralamerika
	(UTC -06:00) Central-tid (USA och Kanada)
	(UTC -06:00) Saskatchewan
	(UTC -05:00) Atikokan, Resolute
	(UTC -05:00) Bogota, Lima, Panama, Quito
	(UTC -05:00) Caymanöarna, Jamaica, Port-au-Prince
	(UTC -05:00) Östtid (USA och Kanada)
	(UTC -05:00) Grand Turk
	(UTC -05:00) Havanna
	(UTC -04:30) Caracas
	(UTC -04:00) Asunción
	(UTC -04:00) Atlanttid (Kanada)
	(UTC -04:00) Blanc-Sablon
	(UTC -04:00) Västindien
	(UTC -04:00) Cuiaba
	(UTC -04:00) Georgetown, La Paz, Manaus
	(UTC -04:00) Thule
	(UTC -03:30) St. Johns
	(UTC -03:00) Brasilia, Cayenne, Paramaribo
	(UTC -03:00) Buenos Aires
	(UTC -03:00) Grönland
	(UTC -03:00) Miquelón
	(UTC -03:00) Montevideo
	(UTC -02:00) Noronha
Antarktis	(UTC -04:00) Palmerarkipelagen, Santiago
	(UTC -03:00) Rothera
	(UTC +03:00) Syowa
	(UTC +06:00) Mawson, Vostok
	(UTC +07:00) Davis
	(UTC +08:00) Casey
	(UTC +10:00) Dumont d'Urville
(UTC +12:00) McMurdo	

Geografiskt område	Tidszon
Asien	(UTC +02:00) Amman
	(UTC +02:00) Beirut
	(UTC +02:00) Damaskus
	(UTC +02:00) Jerusalem
	(UTC +02:00) Nicosia
	(UTC +02:00) Palestina
	(UTC +03:00) Aden, Bagdad, Qatar, Riyadh
	(UTC +03:30) Teheran
	(UTC +04:00) Baku
	(UTC +04:00) Dubai, Muscat, Tbilisi
	(UTC +04:00) Jerevan
	(UTC +04:30) Kabul
	(UTC +05:00) Aktau, Aqtöbe, Asjhabad, Samarkand
	(UTC +05:00) Jekaterinburg
	(UTC +05:00) Karachi
	(UTC +05:30) Colombo, Calcutta
	(UTC +05:45) Kathmandu
	(UTC +06:00) Alma Ata, Bisjkek, Dacca, Thimphu
	(UTC +06:00) Novosibirsk, Omsk
	(UTC +06:30) Rangoon
	(UTC +07:00) Bangkok, Ho Chi Minh-staden, Hovd, Jakarta
	(UTC +07:00) Krasnojarsk
	(UTC +08:00) Chongqing, Hong Kong, Shanghai
	(UTC +08:00) Irkutsk
	(UTC +08:00) Kuala Lumpur, Makassar, Manila, Singapore
	(UTC +08:00) Taipei
	(UTC +08:00) Ulan Bator
	(UTC +09:00) Dili, Jayapura
	(UTC +09:00) Pyongyang
	(UTC +09:00) Seoul
	(UTC +09:00) Tokyo
	(UTC +09:00) Yakutsk
(UTC +10:00) Sachalin, Vladivostok	
(UTC +11:00) Magadan	
(UTC +12:00) Anadyr, Kamtjatka	

Geografiskt område	Tidszon
Atlanten	(UTC -04:00) Bermuda
	(UTC -04:00) Stanley
	(UTC -02:00) Sydgeorgien
	(UTC -01:00) Azorena, Scoresbysund
	(UTC -01:00) Kap Verde
	(UTC) Reykjavik
Australien	(UTC +08:00) Perth
	(UTC +08:45) Eucla
	(UTC +09:30) Adelaide
	(UTC +09:30) Darwin
	(UTC +10:00) Brisbane, Lindeman
	(UTC +10:00) Hobart, Melbourne, Sydney
	(UTC +10:30) Lord Howe-ön
Europa	(UTC) Dublin, Edinburgh, Lissabon, London
	(UTC +01:00) Amsterdam, Berlin, Rom, Stockholm, Wien
	(UTC +01:00) Belgrad, Bratislava, Budapest, Prag
	(UTC +01:00) Bryssel, Köpenhamn, Madrid, Paris
	(UTC +01:00) Sarajevo, Skopje, Warszawa, Zagreb
	(UTC +02:00) Aten, Bukarest, Istanbul
	(UTC +02:00) Helsingfors, Kiev, Riga, Sofia
	(UTC +02:00) Kaliningrad, Minsk
	(UTC +03:00) Moskva
	(UTC +04:00) Samara
Indiska oceanen	(UTC +03:00) Antananarivo, Komorererna, Mayotte
	(UTC +04:00) Mahe, Reunión
	(UTC +04:00) Mauritius
	(UTC +05:00) Kerguelen, Maldiverna
	(UTC +06:00) Chagos
	(UTC +06:30) Cocos-öarna
	(UTC +07:00) Julön

Geografiskt område	Tidszon
Stilla havet	(UTC -11:00) Midwayöarna, Niue, Samoa
	(UTC -10:00) Cooköarna, Hawaii, Tahiti
	(UTC -09:30) Marquesasöarna
	(UTC -09:00) Gambieröarna
	(UTC -08:00) Pitcairn-öarna
	(UTC -06:00) Påskön
	(UTC -06:00) Galapagosöarna
	(UTC +09:00) Palau
	(UTC +10:00) Guam, Port Moresby, Saipan
	(UTC +11:00) Efate, Guadalcanal, Kosraeöarna
	(UTC +11:30) Norfolkön
	(UTC +12:00) Auckland
	(UTC +12:00) Fiji, Marshallöarna
	(UTC +12:45) Chatham
(UTC +13:00) Tongatapu	
(UTC +14:00) Kiribati	

- 5 Kontrollera att **Ange** datum visas. Ange aktuellt datum och tryck sedan på knappen ✓ (**Ange**).
- 6 Kontrollera att **Ange** tid visas. Ange aktuell tid och tryck sedan på knappen ✓ (**Ange**).
- 7 Tryck på knappen ✓ (**Ange**) för Faxinställning.
Om du vill hoppa över faxinställningen, tryck på knappen ▶ (**Start**) och starta om skrivaren.
- 8 Kontrollera att **Ange** faxnummer visas. Ange ditt faxnummer och tryck sedan på knappen ✓ (**Ange**).
- 9 Kontrollera att **Ange** namn visas. Ange ett namn och tryck sedan på knappen ✓ (**Ange**).
- 10 Tryck på knappen ✓ (**Ange**) och starta om skrivaren.

Skrivarinställningar med cd-skivan **Software and Documentation**

- 1 Sätt i cd-skivan *Software and Documentation* i datorn för att starta Dell skrivarinställningar.
- 2 Dubbelklicka på ikonen **Dell C1765 Installer** och följ instruktionerna på skärmen för att ansluta datorn till skrivaren.

 **OBS!** Om cd-skivan *Software and Documentation* inte startar automatiskt kan du prova följande steg.

För Windows® XP, Windows Vista®, Windows 7, Windows Server® 2003, Windows Server 2008 och Windows Server 2008 R2:

- 1 Klicka på **Start** → **Alla program** (för Windows Vista och Windows 7) → **Tillbehör** (för Windows Vista och Windows 7) → **Kör**.
- 2 Skriv in `D:\setup.exe` (där D är den optiska enhetens enhetsbokstav) och klicka sedan på **OK**.

För Windows 8 och Windows Server 2012:





- 1 Peka längst ner till höger på skrivbordet och klicka sedan på **Sök** → Typ `Kör` i sökrutan, klicka på **Appar** och klicka sedan på **Kör**.
- 2 Skriv in `D:\setup.exe` (där D är den optiska enhetens enhetsbokstav) och klicka sedan på **OK**.

Ställa in IP-adressen

Tilldela en IP-adress

En IP-adress är ett unikt nummer som består av fyra sektioner som är separerade med en punkt och kan innehålla upp till tre siffror i varje sektion, till exempel 111 . 222 . 33 . 44.



Du kan välja IP-läge från Dual-stack, IPv4 och IPv6. Om ditt nätverk stöder både IPv4 och IPv6 ska du välja Dual-stack.

-  **ANMÄRKNING:** Om du tilldelar en IP-adress som redan används kan det orsaka störningar i nätverksdriften.
-  **OBS!:** Tilldelning av en IP-adress betraktas som en avancerad funktion och utförs normalt av en systemadministratör.
-  **OBS!:** Om du tilldelar en IP-adress manuellt i **IPv6-läge** ska du använda **Dell™ Printer Configuration Web Tool**. För att öppna **Dell Printer Configuration Web Tool** använder du den länklokala adressen. För att kontrollera en länklokal adress, se "Kontrollera IP-inställningarna" på sidan 55.
-  **OBS!:** Beroende på adressklass kan intervallet av tilldelade IP-adresser variera. För Klass A tilldelas exempelvis en IP-adress i ett intervall från 0 . 0 . 0 . 0 till 127 . 255 . 255 . 255. För tilldelning av IP-adresser kontaktar du din systemadministratör.

Du kan tilldela IP-adressen genom att använda styrpanelen eller **verktygslådan**.

Styrpanelen

För mer information om hur du använder din styrpanel se "Styrpanel" på sidan 91.

-  **OBS!:** Det krävs ett lösenord för att gå in i Adm. meny när Ange panellås är inställd på Aktivera. Ange i så fall det lösenord du angett och tryck på knappen ✓ (Ange).
- 1 Slå på skrivaren.
Kontrollera att Klar visas på styrpanelen.
 - 2 Tryck på knappen  (Meny).
 - 3 Tryck på knappen ✓ tills System markeras och tryck sedan på knappen ✓ (Ange).
 - 4 Tryck på knappen ✓ tills Adm. meny visas och tryck sedan på knappen ✓ (Ange).
 - 5 Tryck på knappen ✓ tills Nätverk markeras och tryck sedan på knappen ✓ (Ange).
 - 6 Tryck på knappen ✓ tills TCP/IP markeras och tryck sedan på knappen ✓ (Ange).
 - 7 Tryck på knappen ✓ tills IPv4 markeras och tryck sedan på knappen ✓ (Ange).
 - 8 Se till att Skaffa IP-adr. markeras och tryck sedan på knappen ✓ (Ange).
 - 9 Tryck på knappen ✓ tills Panel visas och tryck sedan på knappen ✓ (Ange).
 - 10 Tryck på knappen < och kontrollera att Skaffa IP-adr. markeras.
 - 11 Tryck på knappen ✓ tills IP-adress markeras och tryck sedan på knappen ✓ (Ange).
Markören är placerad vid de första tre siffrorna i IP-adressen.
 - 12 Skriv in IP-adressen genom att använda det numeriska tangentbordet.
 - 13 Tryck på knappen >.
Nästa tre siffror markeras.
 - 14 Upprepa steg 12 och 13 för att ange alla siffror i IP-adressen och tryck sedan på knappen ✓ (Ange).
 - 15 Tryck på knappen < och se till att IP-adress markeras.
 - 16 Tryck på knappen ✓ tills Subnätmask markeras och tryck sedan på knappen ✓ (Ange).

Markören är placerad vid de första tre siffrorna i subnätmasken.

- 17 Skriv in subnätmaskens värde genom att använda det numeriska tangentbordet.
- 18 Tryck på knappen **>**.
Nästa tre siffror markeras.
- 19 Upprepa steg 17 och 18 för att ange subnätmask och tryck sedan på knappen **✓** (Ange).
- 20 Tryck på knappen **<** och se till att Subnätmask markeras.
- 21 Tryck på knappen **✓** tills Gateway-adress markeras och tryck sedan på knappen **✓** (Ange).
Markören är placerad vid de första tre siffrorna i gateway-adressen.
- 22 Skriv in antalet gateway-adresser genom att använda det numeriska tangentbordet.
- 23 Tryck på knappen **>**.
Nästa tre siffror markeras.
- 24 Upprepa steg 22 och 23 för att ange gateway-adress och tryck sedan på knappen **✓** (Ange).
- 25 Stäng av och sätt på skrivaren.

Verktygslådan

 **OBS!**: Om du använder IPv6-läge för nätverksutskrift, kan du inte använda **verktygslådan** för att tilldela en IP-adress.

- 1 Klicka på Start → Alla programs → Dell skrivare → Dell C1765 Color Multifunction Printer → Verktöylådan.

 **OBS!**: Om det har installerats flera skrivardrivrutiner på datorn öppnas dialogrutan **Välj skrivare**. I det här fallet klickar du på namnet för **Dell C1765nf Color Multifunction Printer** eller **Dell C1765nfw Color Multifunction Printer** som finns i listan **Skrivarnamn** och klicka sedan på **OK**.

Verktygslådan öppnas.

- 2 Klicka på fliken **Underhåll av skrivare**.
- 3 Välj **TCP/IP-inställningar** från listan på vänstersidan på sidan.
Sidan **TCP/IP-inställningar** visas.
- 4 Välj läge från **IP-adressläge**, och mata in värden för **IP-adress**, **subnätmask** och **gateway-adress**.
- 5 Tryck på knappen **Tillämpa nya inställningar** för att inställningarna ska gälla.

IP-adressen tilldelas skrivaren. För att kontrollera inställningen, öppna webbläsaren på en annan dator som är ansluten till nätverket och ange IP-adressen i adressfältet i läsaren. Om IP-adressen är riktigt inställd, visas Dell Printer Configuration Web Tool i din webbläsare.

Du kan också ange IP-adressen till skrivaren vid installationen av skrivardrivrutinerna. Om du använder funktionen **Nätverksinstallation** och **Skaffa IP-adr.** är satt till **Auto IP** på styrpanelens meny, kan du ställa in IP-adressen från 0.0.0.0 till den önskade IP-adressen i fönstret **skrivarval**.

Kontrollera IP-inställningarna

Du kan bekräfta inställningarna genom att använda styrpanelen, skriva ut skriverinställningsrapporten eller genom att använda ping-kommandot.

 **OBS!:** Det krävs ett lösenord för att gå in i Adm. meny när Ange panellås är inställd på Aktivera. Ange i så fall det lösenord du angett och tryck på knappen ✓ (Ange).

Styrpanelen

- 1 Tryck på knappen  (Meny).
- 2 Tryck på knappen ✓ tills System markeras och tryck sedan på knappen ✓ (Ange).
- 3 Tryck på knappen ✓ tills Adm. meny visas och tryck sedan på knappen ✓ (Ange).
- 4 Tryck på knappen ✓ tills Nätverk markeras och tryck sedan på knappen ✓ (Ange).
- 5 Tryck på knappen ✓ tills TCP/IP markeras och tryck sedan på knappen ✓ (Ange).
- 6 Tryck på knappen ✓ tills IPv4 markeras och tryck sedan på knappen ✓ (Ange).

Kontrollera den IP-adress som visas på styrpanelen.

Rapporten om systeminställningar

- 1 Skriv ut rapporten om systeminställningar.
Läs "Skriva ut en rapport/lisa med styrpanelen" på sidan 175 för mer information om hur du skriver ut en systeminställningsrapport.
- 2 Verifiera korrekt IP-adress, subnätmask och gateway-adress som listas på systeminställningsrapporten under Trådbundet nätverk eller Trådlöst nätverk.
Om IP-adressen visar 0.0.0.0 (fabriksinställning) så har ingen IP-adress blivit tilldelad. Om du vill tilldela en till skrivaren, se "Tilldela en IP-adress" på sidan 53.





Ping-kommandot

Pinga skrivaren och verifiera att den svarar. Skriv till exempel ping i kommandotolken på en nätverksansluten dator, följt av den nya IP-adressen (till exempel 192.168.0.11):

```
ping 192.168.0.11
```

Om skrivaren är ansluten till nätverket kommer du att få ett svar.

Fylla på papper

-  **OBS!:** De bilder som används i denna handbok gäller för Dell™ C1765nfw Color Multifunction Printer om inte annat anges.
-  **OBS!:** För att undvika pappersstopp bör du inte ta bort den prioriterade arkisättaren då utskrift pågår.
-  **OBS!:** Använd endast utskriftsmaterial avsett för laserskrivare. Använd inte papper för bläckstråleskrivare i denna skrivare.
-  **OBS!:** För utskrift på kuvert, se "Ladda utskriftsmaterial" på sidan 211.

Ladda utskriftsmaterial i multifunktionsmataren (MPF)

- 1 Öppna frontluckan genom att dra ut instruktionsbladet.

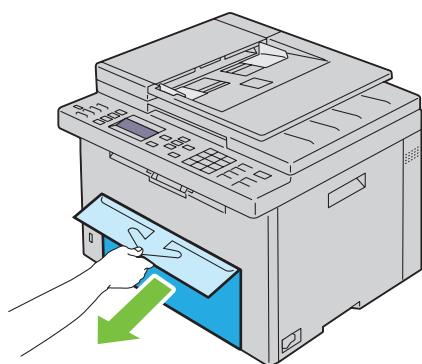

- 2 Dra ut den prioriterade arkisättaren (PSI).

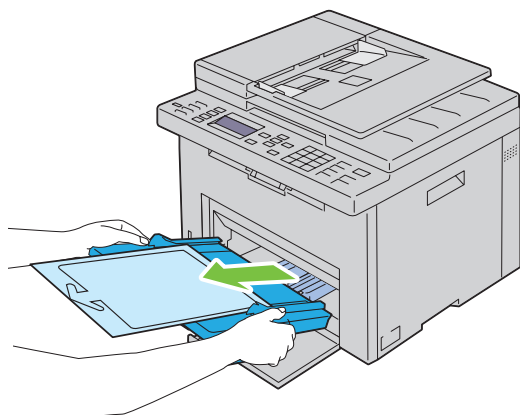

- 3 Ta bort instruktionsbladet som är fäst till den prioriterade arkisättaren med tejp.

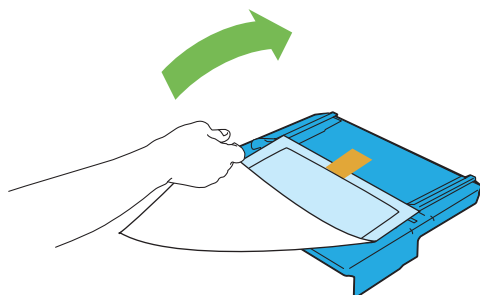

 **OBS!** Läs bruksanvisningen innan du använder PSI:n.

- 4 Dra fram längdstyrskenan tills det tar stopp.

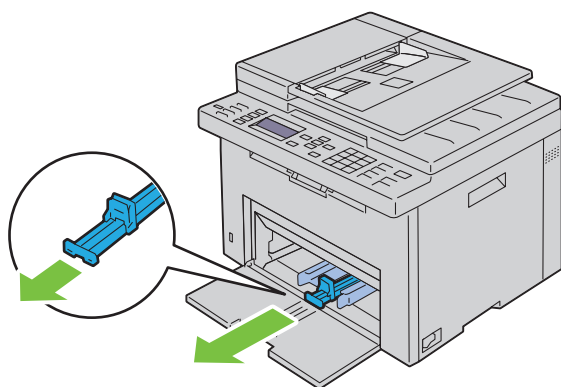

- 5 Dra fram MPF-extrafack tills det tar stopp.

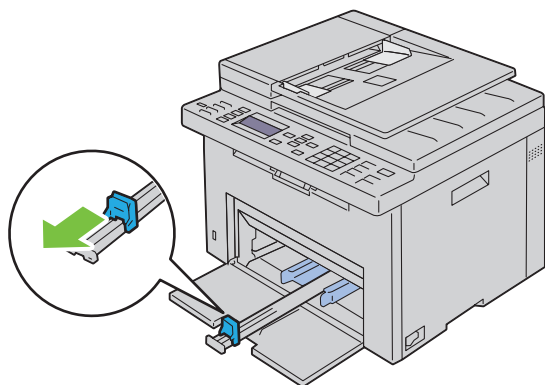

- 6 Justera papprets breddstyrskenor till deras maximala bredd.

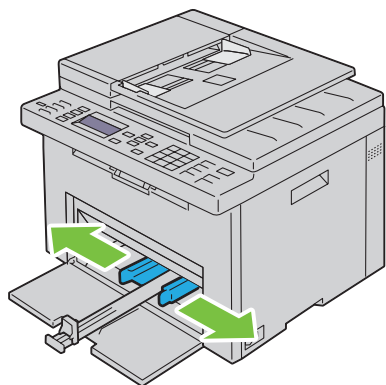

- 7 Innan du laddar utskriftsmaterial ska du böja arken fram och tillbaka och lufta dem. Räta till kanterna på bunten mot en plan yta.

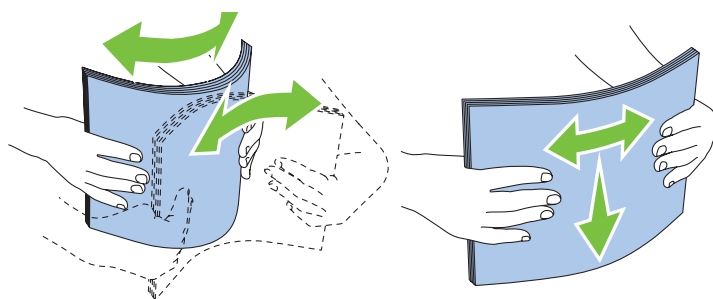

- 8 Ladda papper i multifunktionsmataren med övre kanten först och med den rekommenderade sidan för utskrift uppåt.

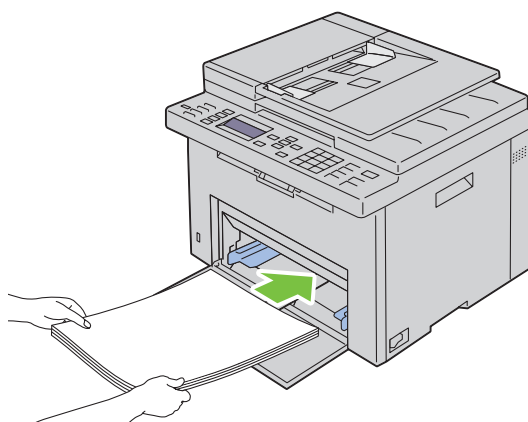

9 Justera längd- och breddstyrskenor så att de ligger lätt mot kanterna av bunten med utskriftsmaterial.

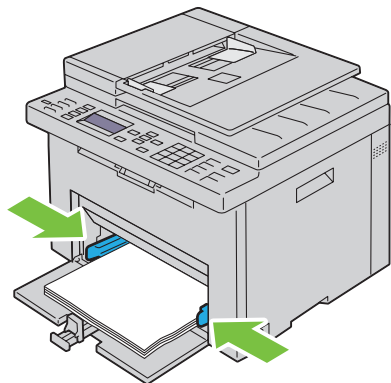

10 Skjut längdstyrskenan mot skrivaren tills den rör vid utskriftsmaterialet.

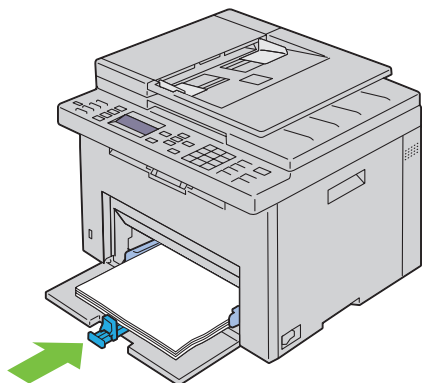

⚠ OBS! Beroende på utskriftsmaterialets storlek, skjut först MPF-extrafacket bakåt tills det tar stopp och skjut sedan längdstyrskenan bakåt tills den rör vid utskriftsmaterialet.

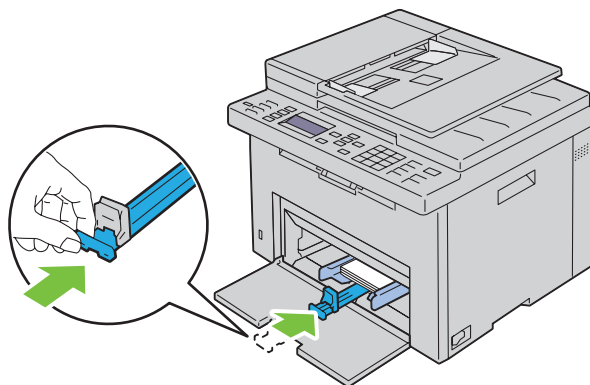

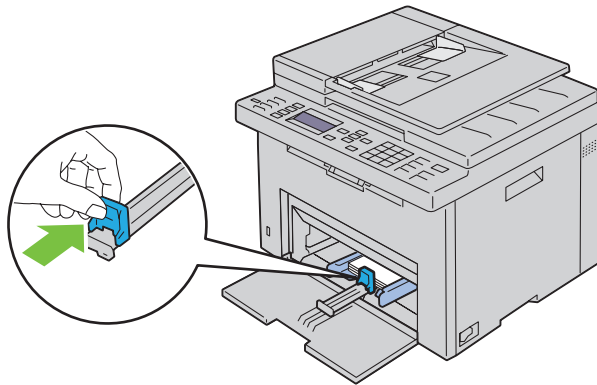

11 Sätt in den prioriterade arkisättaren i skrivaren och rikta in den efter märkena på pappersmagasinet.

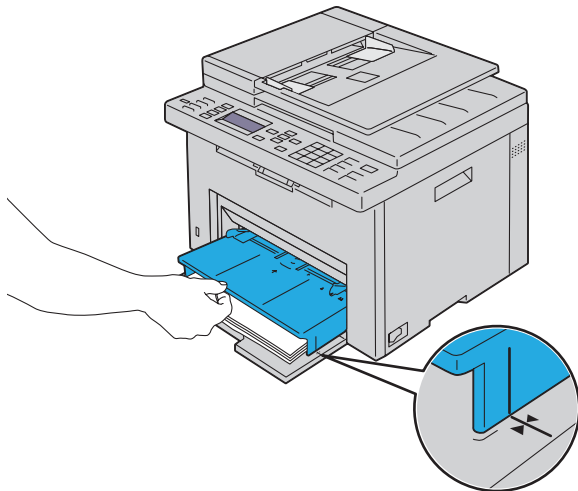
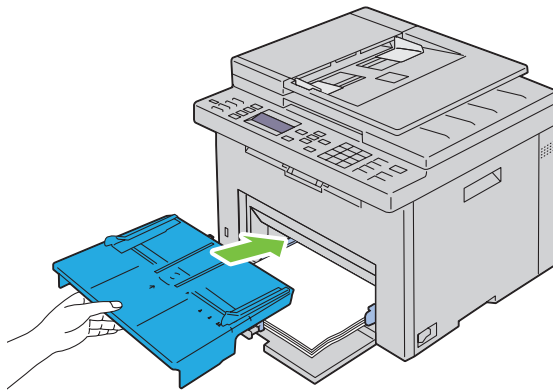

12 Välj papperstyp från skrivardrivrutinen om det utskriftsmaterial som har fyllts på inte är standardpapper. Om du laddar ett användardefinierat utskriftsmaterial i multifunktionsmataren, måste du ange inställningen för pappersstorlek genom att använda skrivardrivrutinen.

Ladda utskriftsmaterial i den prioriterade arkisättaren (PSI)

- 1 Öppna frontluckan.

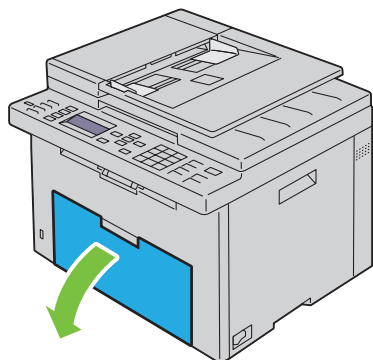

- 2 Skjut fram den prioriterade arkisättaren och rikta in den efter märkena på pappersmagasinet.

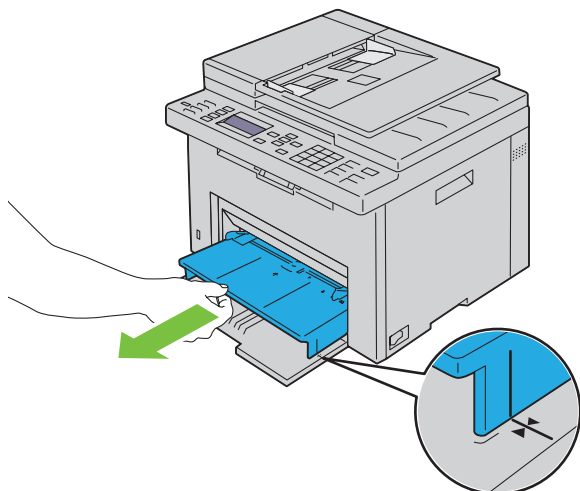

- 3 Innan du laddar utskriftsmaterial ska du böja arken fram och tillbaka och lufta dem. Räta till kanterna på buntens mot en plan yta.

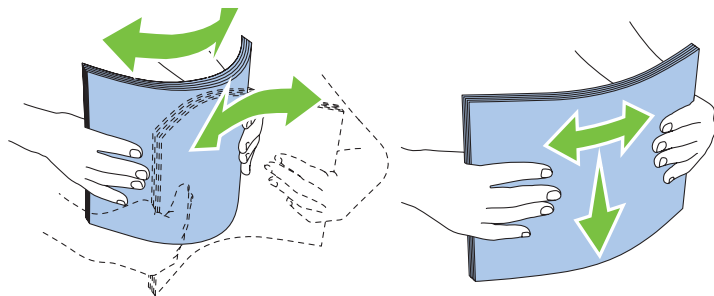

- 4** Placera utskriftsmaterialet i den prioriterade arkisättaren med övre kanten först och med den rekommenderade sidan för utskrift uppåt.

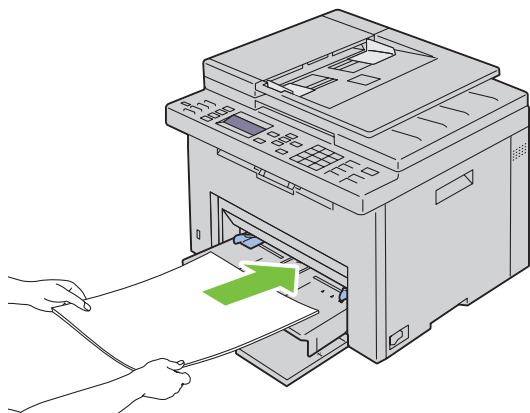

- 5** Justera breddstyrskenorna så att de ligger lätt mot kanterna av bunten med utskriftsmaterial.

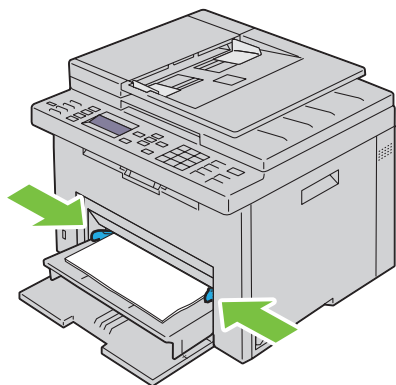

- 6** Välj papperstyp från skrivardrivrutinen om det utskriftsmaterial som har fyllts på inte är standardpapper. Om du laddar ett användardefinierat utskriftsmaterial i den prioriterade arkisättaren, måste du ange inställningen för pappersstorlek genom att använda skrivardrivrutinen.

Installera skrivardrivrutiner på Windows®-datorer

 **OBS!**: De bilder som används i denna handbok gäller för Dell™ C1765nfw Color Multifunction Printer om inte annat anges.

Identifierar förinstallationsstatus för skrivardrivrutin

Kontrollera din skrivares IP-adress innan du installerar skrivdrivrutiner på datorn genom att följa en av procedureerna i ”Kontrollera IP-inställningarna” på sidan 55.

Ändra inställningarna för brandväggen innan du installerar din skrivare

Om du kör något av följande operativsystem måste du inaktivera brandväggen innan du installerar Dells skrivarprogram:

- Microsoft® Windows XP
- Windows Vista®
- Windows 7
- Windows 8
- Windows Server® 2008
- Windows Server 2008 R2
- Windows Server 2012

 **OBS!**: Service Pack 2 eller 3 måste installeras för Windows XP.

Den följande proceduren använder Windows 7 som ett exempel.

- 1 Sätt i cd-skivan *Software and Documentation* i datorn.
- 2 Klicka på **Start** → **Kontrollpanelen**.
- 3 Välj **System och säkerhet**.
- 4 Klicka på **Tillåt ett program i Windows-brandväggen**.
- 5 Klicka på **Ändra inställningar** → **Tillåt ett annat program**.
- 6 Kontrollera **Bläddra**.
- 7 `D:\setup.exe` (där D är hårddisksbokstaven för den optiska hårddisken) i textrutan **Filnamn** och klicka sedan på **Öppna**.
- 8 Klicka på **Lägg till** och sedan på **OK**.

Installation av en direkt anslutning

Vid installation av en värd-baserad skrivardrivrutin

- 1 Sätt i cd-skivan *Software and Documentation* i datorn för att starta Dell skrivarinställningar.
- 2 Klicka på **Installera drivrutin och mjukvara för skrivare**.
- 3 Välj **Privat installation** och klicka på **Nästa**.
- 4 Följ anvisningarna på skärmen för att ansluta datorn och skrivaren med en USB-kabel och slå sedan på skrivaren. Plug and Play-installationen startar och installationsprogrammet fortsätter till nästa sida automatiskt.
- 5 Klicka på **Slutför** för att avsluta guiden när skärmen **Klar för utskrift** visas. Om du vill kan du klicka på **Skriv ut testsida** för att skriva ut en testsida.

Privat installation

En lokal skrivare är en skrivare ansluten till datorn eller skrivarservern via en USB-kabel. Om skrivaren är ansluten till ett nätverk och inte till datorn, se "Installation av nätverksanslutning" på sidan 68.

Vid installation av skrivardrivrutinen XML-pappersspecifikation (XPS)



OBS! Ladda ned och installera XPS-skrivardrivrutinen från support.dell.com.



OBS! Drivrutinen XPS stöds av följande operativsystem: Windows Vista, Windows Vista 64-bitarsversionen, Windows 7, Windows 7 64-bitarsversionen, Windows 8, Windows 8 64-bitarsversionen, Windows Server 2008, Windows Server 2008 64-bitarsversionen, Windows Server 2008 R2 och Windows Server 2012.

Windows Vista eller Windows Vista 64-bitarsversion

- 1 Extrahera zip-filen som du hämtade till önskad plats.
- 2 Klicka på Start → Kontrollpanelen → Maskinvara och ljud → Skrivare.
- 3 Klicka på **Lägg till en skrivare**.
- 4 Klicka på **Lägg till lokal skrivare**.
- 5 Välj porten som är ansluten till denna produkt och klicka på **Nästa**.
- 6 Klicka på **Diskett finns** så öppnas dialogrutan **Installera från diskett**.
- 7 Klicka på **Bläddra** och välj sedan den extraherade mappen i steg 1.
- 8 Klicka på **OK**.
- 9 Välj skrivarnamnet och klicka på **Nästa**.
- 10 Du kan ändra skrivarens namn genom att skriva in skrivarens namn i rutan **Skrivarnamn**. Om skrivaren ska vara standardskrivare väljer du den kryssrutan som visas under **Skrivarnamn**. Klicka på **Nästa**.

Installationen startar.

Om dialogrutan **Kontroll av användarkonto** visas ska du klicka på **Fortsätt**.



OBS! Om du är administratör ska du klicka på **Fortsätt**, annars kontaktar du administratören för att fortsätta med önskad åtgärd.

- 11 När installationen av drivrutinen är klar klickar du på **Skriv ut en testsida** för att skriva ut en testsida.
- 12 Klicka på **Slutför**.

Windows Server 2008 eller Windows Server 2008 64-bitarsversion



OBS! Du måste logga in som administratör.

- 1 Extrahera zip-filen som du hämtade till önskad plats.
- 2 Klicka på Start → Kontrollpanelen → Maskinvara och ljud → Skrivare.
- 3 Klicka på **Lägg till en skrivare**.
- 4 Klicka på **Lägg till lokal skrivare**.
- 5 Välj porten som är ansluten till denna produkt och klicka på **Nästa**.
- 6 Klicka på **Diskett finns** så öppnas dialogrutan **Installera från diskett**.
- 7 Klicka på **Bläddra** och välj sedan den extraherade mappen i steg 1.
- 8 Klicka på **OK**.
- 9 Välj skrivarnamnet och klicka på **Nästa**.
- 10 Du kan ändra skrivarens namn genom att skriva in skrivarens namn i rutan **Skrivarnamn**. Om skrivaren ska vara standardskrivare väljer du kryssrutan **Ange som standardskrivare**. Klicka på **Nästa**.

Installationen startar.

- 11 Om du inte delar skrivaren markerar du **Dela inte den här skrivaren**. Om du delar skrivaren markerar du **Dela den här skrivaren så att andra i nätverket kan hitta och använda den**. Klicka på **Nästa**.
- 12 När installationen av drivrutinen är klar klickar du på **Skriv ut en testsida** för att skriva ut en testsida.
- 13 Klicka på **Slutför**.

Windows 7, Windows 7 64-bitarsversion eller Windows Server 2008 R2

- 1 Extrahera zip-filen som du hämtade till önskad plats.
- 2 Klicka på **Start** → **Enheter och skrivare**.
- 3 Klicka på **Lägg till en skrivare**.
- 4 När du använder Windows Server 2008 R2 ska du klicka på **Lägg till en lokal eller nätverksansluten skrivare som administratör**.

Om dialogrutan **Kontroll av användarkonto** visas ska du klicka på **Ja**.

 **OBS!** Om du är administratör ska du klicka på **Ja**, annars kontaktar du administratören för att fortsätta med önskad åtgärd.

- 5 Klicka på **Lägg till lokal skrivare**.
- 6 Välj porten som är ansluten till denna produkt och klicka på **Nästa**.
- 7 Klicka på **Diskett finns** så öppnas dialogrutan **Installera från diskett**.
- 8 Klicka på **Bläddra** och välj sedan den extraherade mappen i steg 1.
- 9 Klicka på **OK**.
- 10 Välj skrivarnamnet och klicka på **Nästa**.
- 11 Om du vill ändra skrivarens namn gör du det i rutan **Skrivarnamn** och klickar på **Nästa**.
Installationen startar.
- 12 Om du inte delar skrivaren markerar du **Dela inte den här skrivaren**. Om du delar skrivaren markerar du **Dela den här skrivaren så att andra i nätverket kan hitta och använda den**. Klicka på **Nästa**.
- 13 När installationen av drivrutinen är klar klickar du på **Skriv ut en testsida** för att skriva ut en testsida. Om skrivaren ska vara standardskrivare väljer du kryssrutan **Ange som standardskrivare**.
- 14 Klicka på **Slutför**.

Windows 8, Windows 8 64-bitarsversionen eller Windows Server 2012

- 1 Extrahera zip-filen som du hämtade till önskad plats.
- 2 Högerklicka längst ner i höger hörn på skärmen och klicka sedan på **Kontrollpanelen**.
- 3 Klicka på **Hårdvara och ljud (Hårdvara för Windows Server 2012)** → **Enheter och skrivare** → **Lägg till en skrivare**.
- 4 Klicka på **Diskett finns** så öppnas dialogrutan **Installera från diskett**.
- 5 Klicka på **Bläddra** och välj sedan den extraherade mappen i steg 1.
- 6 Klicka på **OK**.
- 7 Välj skrivarnamnet och klicka på **Nästa**.
- 8 Om du vill ändra skrivarens namn gör du det i rutan **Skrivarnamn** och klickar på **Nästa**.
Installationen startar.
- 9 Om du inte delar skrivaren markerar du **Dela inte den här skrivaren**. Om du delar skrivaren markerar du **Dela den här skrivaren så att andra i nätverket kan hitta och använda den**. Klicka på **Nästa**.

- 10 När installationen av drivrutinen är klar klickar du på **Skriv ut en testsida** för att skriva ut en testsida. Om skrivaren ska vara standardskrivare väljer du kryssrutan **Ange som standardskrivare**.
- 11 Klicka på **Slutför**.

Installation av nätverksanslutning

Installation av en nätverksskrivare i ett lokalt nätverk

Vid installation av en värdbaserad skrivardrivrutin

- 1 Sätt i cd-skivan *Software and Documentation* i datorn för att starta **Dell skrivarinställningar**.
- 2 Klicka på **Installera drivrutin och mjukvara för skrivare**.
- 3 Välj **Nätverksinstallation** och klicka sedan på **Nästa**.
- 4 Välj **Lokal installation** och klicka på **Nästa**.
- 5 Välj den skrivare som du vill installera från listan över skrivare och klicka sedan på **Nästa**. Om målskrivaren inte visas i listan, klickar du på **Förnya** för att förnya listan eller på **Lägg till skrivare** för att lägga till en skrivare i listan manuellt. Du kan uppdatera IP-adressen och portnamnet vid detta tillfälle.

Om du har installerat denna skrivare på serverdatorn, markera rutan **Jag installerar denna skrivare på server**.

 **OBS!** Om du använder AutoIP visas 0.0.0.0 i installationsprogrammet. Innan du kan fortsätta måste du skriva in en giltig IP-adress.

 **OBS!** Du kan installera WSD-skrivaren (Web Services on Devices), men installation med Windows Server 2008 stöds inte.

 **OBS!** Om du kör något av följande operativsystem visas Windows säkerhetsvarning:

- Windows Vista
- Windows Vista 64-bitarsversion
- Windows 7
- Windows 7 64-bitarsversion
- Windows 8
- Windows 8 64-bitarsversion
- Windows Server 2008
- Windows Server 2008 64-bitarsversion
- Windows Server 2008 R2 64-bitarsversion
- Windows Server 2012

För att fortsätta installationen av den värdbaserade skrivardrivrutinen, klicka på **Lås upp** eller **Tillåt åtkomst** (för Windows Server 2008 R2 och Windows 7).

- 6 Ange skrivarinställningarna och klicka på **Nästa**.
 - a Ange skrivarnamnet.
 - b Om du vill att andra användare på nätverket ska ha tillgång till denna skrivare, väljer du **Dela denna skrivare med andra datorer på nätverket** och anger sedan ett resursnamn som användare kan identifiera.
 - c Om du vill ange skrivaren som standard, markerar du kryssrutan **Ange som standardskrivare**.
- 7 Välj den programvara och dokumentation som du vill installera och klicka sedan på **Installera**. Du kan ange målmapp för installationen av Dells programvara och dokumentation. Om du vill ändra mapp klickar du på **Bläddra**.
- 8 Klicka på **Slutför** för att avsluta guiden när skärmen **Klar för utskrift** visas. Om du vill kan du klicka på **Skriv ut testsida** för att skriva ut en testsida.

Vid installation av skrivardrivrutinen XML-pappersspecifikation (XPS)





OBS!: Ladda ned och installera XPS-skrivardrivrutinen från support.dell.com.



OBS!: Drivrutinen XPS stöds av följande operativsystem: Windows Vista, Windows Vista 64-bitarsversionen, Windows 7, Windows 7 64-bitarsversionen, Windows 8, Windows 8 64-bitarsversionen, Windows Server 2008, Windows Server 2008 64-bitarsversionen, Windows Server 2008 R2 och Windows Server 2012.

Windows Vista eller Windows Vista 64-bitarsversion

- 1 Extrahera zip-filen som du hämtade till önskad plats.
- 2 Klicka på Start → Kontrollpanelen → Maskinvara och ljud → Skrivare.
- 3 Klicka på Lägg till en skrivare.
- 4 Klicka på Lägg till en nätverksskrivare, trådlös skrivare eller Bluetooth-skrivare.
- 5 Välj skrivaren eller klicka på Skrivaren som jag vill ha visas inte i listan.
- 6 Välj Lägg till en skrivare med en TCP/IP-adress eller värddamn och klicka på Nästa.
- 7 Välj TCP/IP-enhet på Enhetstyp och ange IP-adressen för Värddamn eller IP-adress och klicka på Nästa.
Om dialogrutan **Kontroll av användarkonto fortsatt** visas ska du klicka på **Fortsätt**.
-  **OBS!:** Om du är administratör ska du klicka på **Fortsätt**, annars kontaktar du administratören för att fortsätta med önskad åtgärd.
- 8 Klicka på Diskett finns så öppnas dialogrutan **Installera från diskett**.
- 9 Klicka på Bläddra och välj sedan den extraherade mappen i steg 1 och klicka sedan på **OK**.
- 10 Välj skrivarnamnet och klicka på **Nästa**.
- 11 Om du vill ändra skrivarens namn gör du det i rutan **Skrivarnamn** och klickar på **Nästa**.
Om skrivaren ska vara standardskrivare väljer du kryssrutan **Ange som standardskrivare**.
Installationen startar.
Om dialogrutan **Kontroll av användarkonto** visas ska du klicka på **Fortsätt**.
-  **OBS!:** Om du är administratör ska du klicka på **Fortsätt**, annars kontaktar du administratören för att fortsätta med önskad åtgärd.
- 12 När installationen av drivrutinen är klar klickar du på **Skriv ut en testsida** för att skriva ut en testsida.
- 13 Klicka på **Slutför**.

Windows Server 2008 eller Windows Server 2008 64-bitarsversion





OBS!: Du måste logga in som administratör.

- 1 Extrahera zip-filen som du hämtade till önskad plats.
- 2 Klicka på Start → Kontrollpanelen → Maskinvara och ljud → Skrivare.
- 3 Klicka på Lägg till en skrivare.
- 4 Klicka på Lägg till en nätverksskrivare, trådlös skrivare eller Bluetooth-skrivare.
- 5 Välj skrivaren eller klicka på Skrivaren som jag vill ha visas inte i listan.
När du väljer skrivare går du till steg 8.
När du klickar på Skrivaren som jag vill ha inte finns med i listan går du till steg 6.
- 6 Välj Lägg till en skrivare med en TCP/IP-adress eller värddamn och klicka på **Nästa**.
- 7 Välj TCP/IP-enhet på Enhetstyp och ange IP-adressen för Värddamn eller IP-adress och klicka på **Nästa**.
Om dialogrutan **Kontroll av användarkonto fortsatt** visas ska du klicka på **Fortsätt**.

- 8 Klicka på **Diskett finns** så öppnas dialogrutan **Installera från diskett**.
- 9 Klicka på **Bläddra** och välj sedan den extraherade mappen i steg 1 och klicka sedan på **OK**.
- 10 Välj skrivarnamnet och klicka på **Nästa**.
- 11 Om du vill ändra skrivarens namn gör du det i rutan **Skrivarnamn** och klickar på **Nästa**.
Om skrivaren ska vara standardskrivare väljer du kryssrutan **Ange som standardskrivare**.
Installationen startar.
- 12 Om du inte delar skrivaren markerar du **Dela inte den här skrivaren**. Om du delar skrivaren markerar du **Dela den här skrivaren så att andra i nätverket kan hitta och använda den**. Klicka på **Nästa**.
- 13 När installationen av drivrutinen är klar klickar du på **Skriv ut en testsida** för att skriva ut en testsida.
- 14 Klicka på **Slutför**.

Windows Server 2008 R2

- 1 Extrahera zip-filen som du hämtade till önskad plats.
- 2 Klicka på **Start** → **Enheter och skrivare**.
- 3 Klicka på **Lägg till en skrivare**.
- 4 Klicka på **Lägg till en nätverksskrivare, trådlös skrivare eller Bluetooth-skrivare**.
- 5 Välj skrivaren eller klicka på **Skrivaren som jag vill ha** visas inte i listan.
 **OBS!** När du klickar på **Skrivaren jag vill använda** finns inte i listan så visas skärmen **Hitta en skrivare efter namn eller TCP/IP-adress**, där du kan hitta din skrivare med ditt skrivarnamn eller din TCP/IP-adress.
Om dialogrutan **Kontroll av användarkonto** visas ska du klicka på **Ja**.
-  **OBS!** Om du är administratör ska du klicka på **Ja**, annars kontaktar du administratören för att fortsätta med önskad åtgärd.
- 6 Klicka på **Diskett finns** så öppnas dialogrutan **Installera från diskett**.
- 7 Klicka på **Bläddra** och välj sedan den extraherade mappen i steg 1 och klicka sedan på **OK**.
- 8 Välj skrivarnamnet och klicka på **Nästa**.
- 9 Om du vill ändra skrivarens namn gör du det i rutan **Skrivarnamn** och klickar på **Nästa**.
- 10 Om du inte delar skrivaren markerar du **Dela inte den här skrivaren**. Om du delar skrivaren markerar du **Dela den här skrivaren så att andra i nätverket kan hitta och använda den**.
- 11 Klicka på **Nästa**.
Installationen startar.
- 12 När installationen av drivrutinen är klar klickar du på **Skriv ut en testsida** för att skriva ut en testsida. Om skrivaren ska vara standardskrivare väljer du kryssrutan **Ange som standardskrivare**.
- 13 Klicka på **Slutför**.

Windows 7 eller Windows 7 64-bitarsversion

- 1 Extrahera zip-filen som du hämtade till önskad plats.
- 2 Klicka på **Start** → **Enheter och skrivare**.
- 3 Klicka på **Lägg till en skrivare**.
- 4 Klicka på **Lägg till en nätverksskrivare, trådlös skrivare eller Bluetooth-skrivare**.
- 5 Välj skrivaren eller klicka på **Skrivaren som jag vill ha** visas inte i listan.
När du väljer skrivare går du till steg 8.
När du klickar på **Skrivaren som jag vill ha** inte finns med i listan går du till steg 6.

- 6 Välj **Lägg till en skrivare med en TCP/IP-adress eller värddamn** och klicka på **Nästa**.
- 7 Välj **TCP/IP-enhet** på **Enhetstyp** och ange IP-adressen för **Värddamn** eller **IP-adress** och klicka på **Nästa**.
Om dialogrutan **Kontroll av användarkonto** visas ska du klicka på **Ja**.
-  **OBS!**: Om du är administratör ska du klicka på **Ja**, annars kontaktar du administratören för att fortsätta med önskad åtgärd.
- 8 Klicka på **Diskett finns** så öppnas dialogrutan **Installera från diskett**.
- 9 Klicka på **Bläddra** och välj sedan den extraherade mappen i steg 1 och klicka sedan på **OK**.
- 10 Välj skrivarnamnet och klicka på **Nästa**.
- 11 Om du vill ändra skrivarens namn gör du det i rutan **Skrivarnamn** och klickar på **Nästa**.
Installationen startar.
- 12 När installationen av drivrutinen är klar klickar du på **Skriv ut en testsida** för att skriva ut en testsida. Om skrivaren ska vara standardskrivare väljer du kryssrutan **Ange som standardskrivare**.
- 13 Klicka på **Slutför**.

Windows 8, Windows 8 64-bitarsversionen eller Windows Server 2012

- 1 Extrahera zip-filen som du hämtade till önskad plats.
- 2 Högerklicka längst ner i höger hörn på skärmen och klicka sedan på **Kontrollpanelen**.
- 3 Klicka på **Hårdvara och ljud** (**Hårdvara** för Windows Server 2012) → **Enheter och skrivare** → **Lägg till en skrivare**.
- 4 Klicka på **Diskett finns** så öppnas dialogrutan **Installera från diskett**.
- 5 Klicka på **Bläddra** och välj sedan den extraherade mappen i steg 1.
- 6 Klicka på **OK**.
- 7 Välj skrivarnamnet och klicka på **Nästa**.
- 8 Om du vill ändra skrivarens namn gör du det i rutan **Skrivarnamn** och klickar på **Nästa**.
Installationen startar.
- 9 Om du inte delar skrivaren markerar du **Dela inte den här skrivaren**. Om du delar skrivaren markerar du **Dela den här skrivaren så att andra i nätverket kan hitta och använda den**. Klicka på **Nästa**.
- 10 När installationen av drivrutinen är klar klickar du på **Skriv ut en testsida** för att skriva ut en testsida. Om skrivaren ska vara standardskrivare väljer du kryssrutan **Ange som standardskrivare**.
- 11 Klicka på **Slutför**.

Använd **Dell Printer Configuration Web Tool** för att övervaka din nätverkskrivares status utan att lämna ditt skrivbord. Du kan visa och/eller ändra skrivarinställningar, övervaka tonernivån och bestämma tidpunkten för beställning av utbytbara förbrukningsvaror. Du kan klicka på länken förbrukningsmaterial för Dell för att beställa förbrukningsmaterial.

 **OBS!** **Dell Printer Configuration Web Tool** är inte tillgänglig när skrivaren är direkt ansluten till en dator eller skrivarserver.

Klicka på skrivarens IP-adress i din webbläsare för att starta **Dell Printer Configuration Web Tool**.
Skrivarkonfigureringen visas på skärmen.

Du kan ställa in **Dell Printer Configuration Web Tool** så att den skickar dig e-post när skrivaren behöver förbrukningsvaror eller underhåll.

Så här ställer du in larm via e-post:

- 1 Starta **Dell Printer Configuration Web Tool**.
- 2 Klicka på länken **Larm via e-post**.
- 3 Mata in **Primär SMTP-gateway**, **Svarsadress** och din eller nyckeloperatörens e-postadress i e-postlistan under **E-post serverinställningar**.
- 4 Klicka på **Tillämpa nya inställningar**.

 **OBS!** **Ingen anslutning förrän skrivare skickar ett larm** visas på SMTP-servern tills ett fel inträffar.

Installation av en nätverkskrivare på ett fjärrnätverk

Före installationen

Följ proceduren nedan innan du påbörjar installationen.

Låt bufferhanteraren acceptera klientanslutningar

 **OBS!** Det här steget krävs för Windows XP 64-bitarsversionen, Windows Vista, Windows Vista 64-bitarsversionen, Windows 7, Windows 7 64-bitarsversionen, Windows Server 2003, Windows Server 2003 x64-versionen, Windows Server 2008, Windows Server 2008 64-bitarsversionen, Windows Server 2008 R2.

För Windows XP 64-bitarsversion, Windows Vista, Windows Server 2003 och Windows Server 2008:

- 1 Klicka på **Start** → **Alla program** (endast för Windows Vista) → **Tillbehör** (endast för Windows Vista) → **Kör**.
- 2 Skriv `gpedit.msc` och klicka på **OK**.
- 3 Klicka på **Datorkonfigurering** → **Administrativa mallar** → **Skrivare**.
- 4 Högerklicka på **Låt bufferhanteraren acceptera klientanslutningar** och välj **Egenskaper**.
- 5 Från fliken **Inställning** väljer du **Aktiverad** och klickar sedan på **OK**.
- 6 Starta om datorn.

För Windows Server 2008 R2 och Windows 7:

- 1 Klicka på **Start** → **Alla program** (endast för Windows 7) → **Tillbehör** (endast för Windows 7) → **Kör**.
- 2 Skriv `gpedit.msc` och klicka på **OK**.
- 3 Klicka på **Datorkonfigurering** → **Administrativa mallar** → **Skrivare**.
- 4 Högerklicka på **Låt bufferhanteraren acceptera klientanslutningar** och välj **Redigera**.
- 5 Markera **Aktiverad** och klicka på **OK**.
- 6 Starta om datorn.

Dela brandväggsfil och skrivare



OBS! Det här steget är nödvändigt för Windows XP, Windows XP 64-bitarsversionen, Windows Vista, Windows Vista 64-bitarsversionen, Windows 7, Windows 7 64-bitarsversionen, Windows 8, Windows 8 64-bitarsversionen, Windows Server 2008, Windows Server 2008 64-bitarsversionen, Windows Server 2008 R2 och Windows Server 2012.

För Windows XP:

- 1 Klicka på Start → Kontrollpanelen.
- 2 Välj Säkerhetscenter.
- 3 Klicka på Windows-brandväggen.
- 4 På fliken Undantag markera kryssrutan Fil- och skrivardelning och klicka sedan på OK.

För Windows Vista:

- 1 Klicka på Start → Kontrollpanelen.
- 2 Välj Säkerhet.
- 3 Klicka på Windows-brandväggen.
- 4 Klicka på Ändra inställningar.
- 5 Klicka på Fortsätt.
- 6 På fliken Undantag markera kryssrutan Fil- och skrivardelning och klicka sedan på OK.

För Windows Server 2008:

- 1 Klicka på Start → Kontrollpanelen.
- 2 Dubbelklicka på Windows-brandväggen.
- 3 Klicka på Ändra inställningar.
- 4 På fliken Undantag markera kryssrutan Fil- och skrivardelning och klicka sedan på OK.

För Windows Server 2008 R2 och Windows 7:

- 1 Klicka på Start → Kontrollpanelen.
- 2 Välj System och säkerhet.
- 3 Klicka på Windows-brandväggen.
- 4 Klicka på Tillåt ett program eller en funktion i Windows-brandväggen.
- 5 Om kryssrutorna under Tillåtna program och funktioner: är nedtonade ska du klicka på Ändra inställningar.
- 6 Klicka på kryssrutan Fil- och skrivardelning. Kryssrutan Hem/Arbete (Privat) eller Allmän väljs automatiskt enligt dina inställningar.
Om dialogrutan Fil- och skrivardelningsegenskaper visas ska du klicka på OK.
- 7 Klicka på OK.

Starta fjärregistrering

 **OBS!:** Det här steget krävs för Windows Vista, Windows Vista 64-bitarsversionen, Windows 7, Windows 7 64-bitarsversionen, Windows 8 och Windows 8 64-bitarsversionen.

- 1 Klicka på **Start** → **Kontrollpanelen**.
- 2 Välj **System och underhåll** (System och säkerhet för Windows 7).
- 3 Klicka på **Administrationsverktyg**.
- 4 Dubbelklicka på **Tjänster**.
- 5 Klicka på **Fortsätt** (endast i Windows Vista).
- 6 Högerklicka på **Fjärregistrering** och välj **Starta**.
- 7 Högerklicka på **Fjärregistrering** och välj **Egenskaper**.
- 8 Ändra **Startmetod**: till **Automatisk** och klicka på **OK**.

Inaktivera Kontroll av användarkonton

 **OBS!:** Om kontroll av användarkonto inaktiveras blir datorn mer sårbar mot virusattacker.

 **OBS!:** Det här steget krävs för Windows Vista, Windows Vista 64-bitarsversionen, Windows 7, Windows 7 64-bitarsversionen, Windows Server 2008, Windows Server 2008 64-bitarsversionen, Windows Server 2008 R2.

För Windows Vista:

- 1 Klicka på **Start** → **Kontrollpanelen**.
- 2 Välj **Användarkonton och säkerhet för familjen**.
- 3 Klicka på **Användarkonton**.
- 4 Klicka på **Aktivera eller inaktivera Kontroll av användarkonto UAC**.
- 5 Klicka på **Fortsätt**.
- 6 Avmarkera kryssrutan **Skydda datorn med hjälp av Kontroll av användarkonto (UAC)**.
- 7 Starta om datorn.

För Windows Server 2008:

- 1 Klicka på **Start** → **Kontrollpanelen**.
- 2 Dubbelklicka på **Användarkonton**.
- 3 Klicka på **Aktivera eller inaktivera Kontroll av användarkonto UAC**.
- 4 Klicka på **Fortsätt**.
- 5 Avmarkera kryssrutan **Skydda datorn med hjälp av Kontroll av användarkonto (UAC)**.
- 6 Klicka på **OK**.
- 7 Starta om datorn.

För Windows Server 2008 R2:

- 1 Klicka på **Start** → **Kontrollpanelen**.
- 2 Välj **Användarkonton**.
- 3 Klicka på **Användarkonton**.
- 4 Klicka på **Ändra inställningar för Kontroll av användarkonto**.
- 5 Flytta skjutreglaget till botten och klicka sedan på **OK**.
- 6 Klicka på **Ja**.
- 7 Starta om datorn.

För Windows 7:

- 1 Klicka på Start → Kontrollpanelen.
- 2 Välj Användarkonton och säkerhet för familjen.
- 3 Klicka på Användarkonton.
- 4 Klicka på Ändra inställningar för Kontroll av användarkonto.
- 5 Flytta skjutreglaget till botten och klicka sedan på OK.
- 6 Klicka på Ja i dialogrutan Kontroll av användarkonto.
- 7 Starta om datorn.

Aktivera nätverksidentifiering och fildelning för alla gemensamma nätverk



OBS! Det här steget krävs för Windows Vista, Windows Vista 64-bitarsversionen, Windows 7, Windows 7 64-bitarsversionen, Windows 8, Windows 8 64-bitarsversionen, Windows Server 2008, Windows Server 2008 64-bitarsversionen, Windows Server 2008 R2 och Windows Server 2012 för serverdatorn.

För Windows 7, Windows 7 64-bitarsversionen, Windows Server 2008 R2:

- 1 Klicka på Start → Kontrollpanelen → Nätverk och Internet → Nätverks- och delningscenter → Ändra inställningar för avancerad delning.
- 2 För att datorn ska kunna hittas i nätverket och för att andra datorer i nätverket ska kunna dela på filerna och mapparna på datorn ska du klicka på Aktivera nätverksidentifiering.
- 3 Klicka på Spara ändringar.
- 4 Om dialogrutan Kontroll av användarkonto visas ska du klicka på Ja.

För Windows Vista, Windows Vista 64-bitarsversionen, Windows Server 2008 och Windows Server 2008 64-bitarsversionen:

- 1 Klicka på Start → Nätverk.
- 2 Högerklicka på Nätverk och välj Egenskaper.
Skärmen Nätverks- och delningscenter visas.
- 3 Klicka på knappen pil ner bredvid Nätverksidentifiering.
- 4 För att datorn ska kunna hittas i nätverket och för att andra datorer i nätverket ska kunna dela på filerna och mapparna på datorn ska du klicka på Aktivera nätverksidentifiering.
- 5 Klicka på Tillämpa.
- 6 Om dialogrutan Kontroll av användarkonto visas ska du klicka på Fortsätt.

Inaktivera förenklad fildelning



OBS! Denna åtgärd krävs för Windows XP och Windows XP 64-bitarsversionen.

- 1 Klicka på Start → Kontrollpanelen.
- 2 Välj Utseende och teman.
- 3 Välj Mappalternativ.
- 4 På fliken Visning markera kryssrutan Använd förenklad fildelning (rekommenderas) och klicka sedan på OK.
- 5 Klicka på Start → Kontrollpanelen.
- 6 Välj Prestanda och underhåll.
- 7 Klicka på Administrationsverktyg.
- 8 Dubbelklicka på Lokal säkerhetsprincip.
- 9 Klicka på Lokala principer → Säkerhetsalternativ.

- 10 Högerklicka på **Nätverksåtkomst: Delning och säkerhetsmodell för lokala konton** och välj **Egenskaper**.
- 11 Kontrollera att **Klassisk – lokala användare autentiseras som sig själva** är valt.
- 12 Klicka på **OK**.

Installera skrivardrivrutin

 **OBS!** Installation stöds inte i Windows XP Home Edition, Windows Vista Home Basic, Windows Vista Home Premium, Windows Vista x64 Home Basic, Windows Vista x64 Home Premium, Windows 7 Starter, Windows 7 Home Basic, Windows 7 Home Premium, Windows 7 x64 Home Basic och Windows 7 x64 Home Premium, Windows 8, Windows 8 x64, Windows 8 Pro, Windows 8 x64 Pro och Windows Server 2012.

- 1 Sätt in cd-skivan *Software and Documentation* som följde med skrivaren i datorn. Filen **Dell skrivarinställningar** startas automatiskt.
- 2 Klicka på **Installera drivrutin och mjukvara för skrivare**. Skärmen **Välj anslutningstyp** visas.
- 3 Välj **Nätverksinstallation** och klicka sedan på **Nästa**.
- 4 Välj **Fjärrinstallation** och klicka på **Nästa**.
- 5 Skriv in administratörens användarnamn och lösenord på klientdatorn och välj sedan klienterna eller serverna och klicka sedan på **Nästa**.

 **OBS!** Om du kör något av följande operativsystem visas Windows säkerhetsvarning:

- Windows Vista
- Windows Vista 64-bitarsversion
- Windows 7
- Windows 7 64-bitarsversion
- Windows Server 2008
- Windows Server 2008 64-bitarsversion
- Windows Server 2008 R2 64-bitarsversion

För att fortsätta installationen av den värdbaserade skrivardrivrutinen, klicka på **Lås upp** eller **Tillåt åtkomst** (för Windows Server 2008 R2 och Windows 7).

- 6 Kontrollera om den skrivare du vill installera finns på listan **Välj skrivare** och klicka sedan på **Nästa**.

 **OBS!** Om den skrivare du vill installera inte finns på listan **Välj skrivare**, så försök med följande:

- Klicka på knappen **Förnya** för att uppdatera informationen.
- Klicka på **Lägg till Skrivare** och ange sedan ett portnamn (vilken alfanumerisk sträng som helst) och en existerande IP-adress för skrivaren.

- 7 Välj de artiklar som krävs under **Mjukvara och dokumentation** och klicka sedan på **Installera**.
- 8 Klicka på **Slutför** för att lämna detta verktyg.

Ställa in för WSD (Web Services on Devices)

Det här avsnitt ger information om nätverksutskrift med WSD, Microsofts protokoll för Windows Vista, Windows 7, Windows 8, Windows Server 2008, Windows Server 2008 R2 och Windows Server 2012.

Lägga till roller för utskriftstjänster

Om du använder Windows Server 2008 eller Windows Server 2008 R2 måste du lägga till roller för utskriftstjänster till klienten för Windows Server 2008 eller Windows Server 2008 R2.

För Windows Server 2008 R2:

- 1 Klicka på **Start** → **Administrationsverktyg** → **Serverhanteraren**.
- 2 Välj **Lägga till roller** i menyn **Åtgärd**.
- 3 Markera kryssrutan **Utskrifts- och dokumenttjänster** i fönstret **Serverroller** i guiden **Lägga till roller** och klicka sedan på **Nästa**.
- 4 Klicka på **Nästa**.
- 5 Markera kryssrutan **Skrivarserver** och klicka sedan på **Nästa**.
- 6 Klicka på **Installera**.

För Windows Server 2008:

- 1 Klicka på **Start** → **Administrationsverktyg** → **Serverhanteraren**.
- 2 Välj **Lägga till roller** i menyn **Åtgärd**.
- 3 Markera kryssrutan **Utskriftstjänster** i fönstret **Serverroller** i guiden **Lägga till roller** och klicka sedan på **Nästa**.
- 4 Markera kryssrutan **Skrivarserver** och klicka sedan på **Nästa**.
- 5 Klicka på **Installera**.

För Windows Server 2012:

- 1 Klicka på **Serverhanteraren** från **Start**-skärmen.
- 2 Välj **Lägga till roller och funktioner** från menyn **Hantera**.
- 3 Klicka på **Nästa** på fönstret **Innan du börjar** → Välj installationstyp på fönstret **Installationstyp** → Välj destinationsserver på fönstret **Serverval** i **Guiden lägg till roller och funktioner**.
- 4 Markera kryssrutan **Utskrifts- och dokumenttjänster** i fönstret **Serverroller** och klicka sedan på **Nästa**.
- 5 Välj funktioner på fönstret **Funktioner** → Bekräfta installationsvalen på fönstret **Bekräftelse**.
- 6 Klicka på **Installera**.

Installation av WSD för skrivare

Du kan installera din nya skrivare på nätverket med Windows-guiden **Lägg till skrivare**. Läs ”Installation av nätverksanslutning” på sidan 68 för mer information när du installerar *Software and Documentation* med cd-skivan som följde med din skrivare.



OBS!: Installation av WSD-skrivare för Windows 8, Windows Server 2008, Windows Server 2008 R2 och Windows Server 2012 är endast möjligt med guiden **Lägg till skrivare**.

Installera en skrivardrivrutin med guiden **Lägg till skrivare**

- 1 För Windows Vista, Windows 7, Windows Server 2008 och Windows Server 2008 R2:
Klicka på **Start** → **Enheter och skrivare** (**Start** → **Kontrollpanel** → **Hårdvara och ljud** → **Skrivare för Windows Server 2008 och Windows Vista**).

För Windows 8, Windows Server 2012:

Peka på nedre högra hörnet av skärmen och klicka på **Kontrollpanelen** → **Hårdvara och ljud** (**Hårdvara för Windows Server 2012**) → **Enheter och skrivare**.

- 2 Klicka på **Lägg till en skrivare** för att starta guiden **Lägg till skrivare**.
- 3 Välj **Lägg till en nätverksskrivare, trådlös skrivare eller Bluetooth-skrivare**.
- 4 I listan över tillgängliga skrivare, väljer du den du vill använda och klickar sedan på **Nästa**.



OBS!: I listan över tillgängliga skrivare visas WSD-skrivaren i form av **http://IP address/ws/**.

 **OBS!** Om ingen WSD-skrivare visas på listan, skriv in skrivarens IP-adress manuellt för att skapa en WSD-skrivare. Följ nedanstående instruktioner om du vill mata in skrivarens IP-adress manuellt. För att skapa en WSD-skrivare för Windows Server 2008 R2 måste du vara en användare med administratörsrättigheter.

1. Klicka på **Skrivaren som jag vill använda finns inte på listan**.
2. Välj **Lägg till en skrivare med en TCP/IP-adress eller värddamn** och klicka på **Nästa**.
3. Välj **Web Services Device** från **Enhetsstyp**.
4. Ange skrivarens IP-adress i textrutan **Värddamn eller IP-adress** och klicka på **Nästa**.

 **OBS!** Innan du installerar drivrutinen med hjälp av guiden **Lägg till skrivare** på Windows Server 2008 R2 eller Windows 7, gör du något av följande:

- Upprätta en Internetanslutning så att Windows Update kan skanna datorn.
- Lägg till skrivardrivrutinen på datorn i förväg.

- 5 Installera skrivardrivrutinen på datorn. Om du uppmanas att ange ett administratörslösenord eller bekräftelse, anger du lösenordet eller bekräftar.
- 6 Avsluta de extra stegen i guiden och klicka sedan på **Slutför**.
- 7 Skriv ut en testsida för att kontrollera installationen.
 - a För Windows Vista, Windows 7, Windows Server 2008 och Windows Server 2008 R2:
Klicka på **Start** → **Enheter och skrivare** (**Start** → **Kontrollpanel** → **Hårdvara och ljud** → **Skrivare för Windows Server 2008 och Windows Vista**).
För Windows 8, Windows Server 2012:
Peka på nedre högra hörnet av skärmen och klicka på **Kontrollpanelen** → **Hårdvara och ljud** (**Hårdvara för Windows Server 2012**) → **Enheter och skrivare**.
 - b Högerklicka på den skrivare som du just skapat och klicka sedan på **Skrivaregenskaper** (**Egenskaper för Windows Server 2008 och Windows Vista**).
 - c På fliken **Allmänt** klickar du på **Skriv ut testsida**. När testsidan har skrivits ut är installationen klar.

Ställa in för delad utskrift

Du kan dela din nya skrivare på nätverket med hjälp av cd-skivan *Software and Documentation* som medföljde skrivaren eller använda Windows peka och skriv ut- eller peer-to-peer-metod. Men om du använder någon av Microsoft-metoderna kommer du inte att ha tillgång till funktioner som statusmonitor och andra skrivartillbehör som kommer att installeras med cd-skivan *Software and Documentation*.

Om du vill använda skrivaren i ett nätverk, dela skrivaren och installera dess drivrutiner på alla datorer i nätverket.

 **OBS!** Du måste köpa Ethernet-kabeln separat för delad utskrift.

För Windows XP, Windows XP 64-bitarsversion, Windows Server 2003, Windows Server 2003 x64-version

- 1 Klicka på **Start** → **Skrivare och fax**.
- 2 Högerklicka på ikonen för den här skrivaren och välj **Egenskaper**.
- 3 Från fliken **Delning** markerar du kryssrutan **Dela den här skrivaren** och skriver ett namn i textrutan **Namn på delad resurs**.
- 4 Klicka på **Ytterligare drivrutiner** och välj operativsystem för alla nätverksklienter som använder denna skrivare.
- 5 Klicka på **OK**.

Om filerna inte finns på datorn kommer du att uppmanas att mata in cd-skivan med operativsystemet för servern.

För Windows Vista, Windows Vista 64-bitarsversion

- 1 Klicka på **Start** → **Kontrollpanelen** → **Maskinvara och ljud** → **Skrivare**.
- 2 Högerklicka på ikonen för den här skrivaren och välj **Dela ut**.

- 3 Klicka på **Ändra delningsalternativ**.
- 4 Meddelandet "Din tillåtelse krävs innan Windows-åtgärden kan fortsätta" visas.
- 5 Klicka på **Fortsätt**.
- 6 Markera kryssrutan **Dela ut den här skrivaren** och skriv sedan in ett namn i textrutan **Namn på delad resurs**.
- 7 Välj **Ytterligare drivrutiner** och välj operativsystem för alla nätverksklienter som använder denna skrivare.
- 8 Klicka på **OK**.

För Windows Server 2008, Windows Server 2008 64-bitarsversion

- 1 Klicka på **Start** → **Kontrollpanelen** → **Skrivare**.
- 2 Högerklicka på ikonen för den här skrivaren och välj **Dela ut**.
- 3 Klicka på **Ändra Delningsalternativ** om det finns.
- 4 Markera kryssrutan **Dela ut den här skrivaren** och skriv sedan in ett namn i textrutan **Namn på delad resurs**.
- 5 Klicka på **Ytterligare drivrutiner** och välj operativsystem för alla nätverksklienter som använder denna skrivare.
- 6 Klicka på **OK**.

För Windows 7, Windows 7 64-bitarsversion, Windows Server 2008 R2

- 1 Klicka på **Start** → **Enheter och skrivare**.
- 2 Högerklicka på skrivarikonen och välj **Skrivaregenskaper**.
- 3 På fliken **Delning** klickar du på **Ändra alternativ för delning**, om sådan finns.
- 4 Markera kryssrutan **Dela ut den här skrivaren** och skriv sedan in ett namn i textrutan **Namn på delad resurs**.
- 5 Klicka på **Ytterligare drivrutiner** och välj operativsystem för alla nätverksklienter som använder denna skrivare.
- 6 Klicka på **Tillämpa** och sedan på **OK**.

För Windows 8, Windows 8 64-bitarsversionen och Windows Server 2012

- 1 Peka på nedre högra hörnet av skärmen och klicka sedan på **Kontrollpanelen** → **Hårdvara och ljud** (Hårdvara för Windows Server 2012) → **Enheter och skrivare**.
- 2 Högerklicka på skrivarikonen och välj **Skrivaregenskaper**.
- 3 På fliken **Delning** klickar du på **Ändra alternativ för delning**, om sådan finns.
- 4 Markera kryssrutan **Dela ut den här skrivaren** och skriv sedan in ett namn i textrutan **Namn på delad resurs**.
- 5 Klicka på **Ytterligare drivrutiner** och välj operativsystem för alla nätverksklienter som använder denna skrivare.
- 6 Klicka på **Tillämpa** och sedan på **OK**.

Om du vill kontrollera att skrivaren är delad:

- Kontrollera att skrivarobjektet i mappen **Skrivare, Skrivare och fax** eller **Enheter och skrivare** är delad. Den delade ikonen visas under skrivarikonen.
- Bläddra i **Nätverk** eller **Mina nätverksplatser**. Hitta värdnamnet på servern och leta efter det resursnamn du angav för skrivaren.

Nu när skrivaren är utdelad kan du installera skrivaren på nätverksklienter med metoden peka och skriv ut eller peer-to-peer.

Peka och skriv ut

Peka och skriv ut är en Microsoft Windows-teknik som gör att du kan ansluta till en fjärrskrivare. Denna funktion hämtar automatiskt och installerar skrivardrivrutinen.

För Windows XP, Windows XP 64-bitarsversion, Windows Server 2003, Windows Server 2003 x64-version

- 1 Dubbelklicka på **Mina nätverksplatser** på Windows-skrivbordet på klientdatorm.
- 2 Leta reda på värdnamnet på serverdatorm och dubbelklicka på värdnamnet.
- 3 Högerklicka på namnet för den utdelade skrivaren och klicka på **Anslut**.

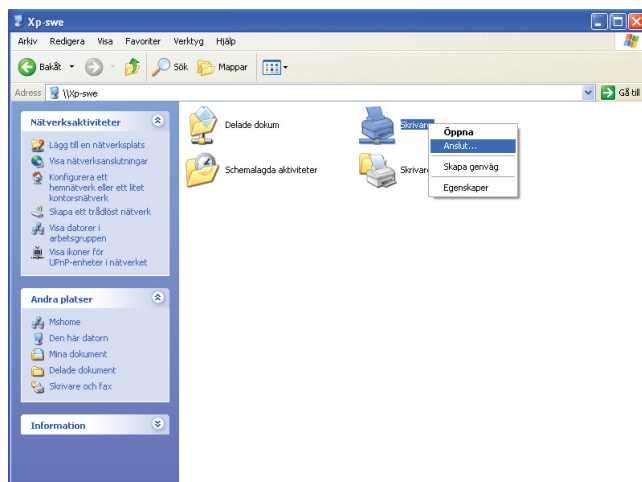

Vänta tills drivrutinsinformationen kopieras från serverdatorm till klientdatorm och på att den nya skrivarikonet läggs till i mappen **Skrivare och fax**. Den tid det tar att kopiera varierar beroende på nätverkstrafiken.

Stäng **Mina nätverksplatser**.

- 4 Skriv ut en testsida för att kontrollera installationen.
 - a Klicka på **Start** (**Start** för Windows Server 2003 / Windows Server 2003 x64-version) → **Inställningar** (för Windows XP / Windows XP 64-bitarsversion) → **Skrivare och fax**.
 - b Välj den skrivare du installerat.
 - c Klicka på **Arkiv** → **Egenskaper**.
 - d På fliken **Allmänt** klickar du på **Skriv ut testsida**.
När testsidan har skrivits ut är installationen klar.

För Windows Vista, Windows Vista 64-bitarsversion

- 1 Klicka på **Start** → **Nätverk**.
- 2 Lokalisera och dubbelklicka på serverdatorms värdnamn.
- 3 Högerklicka på namnet för den utdelade skrivaren och klicka på **Anslut**.
- 4 Klicka på **Installera drivrutin**.
- 5 Klicka på **Fortsätt** i dialogrutan för **Kontroll av användarkonto**.

Vänta tills drivrutinen är kopierad från servern till klientdatorm. Ett nytt skrivarobjekt läggs till mappen **Skrivare**. Tiden för detta förfarande kan varierar beroende på nätverkstrafiken.

- 6 Skriv ut en testsida för att kontrollera installationen.
 - a Klicka på **Start** → **Kontrollpanelen** → **Maskinvara och ljud**.
 - b Välj **Skrivare**.
 - c Högerklicka på skrivaren som du nyss skapade och välj **Egenskaper**.
 - d På fliken **Allmänt** klickar du på **Skriv ut testsida**.
När testsidan har skrivits ut är installationen klar.

För Windows Server 2008, Windows Server 2008 64-bitarsversion

- 1 Klicka på **Start** → **Nätverk**.
- 2 Leta reda på värdnamnet på serverdatorm och dubbelklicka på värdnamnet.
- 3 Högerklicka på namnet för den utdelade skrivaren och klicka på **Anslut**.
- 4 Klicka på **Installera drivrutin**.
- 5 Vänta tills drivrutinen är kopierad från servern till klientdatorm. Ett nytt skrivarobjekt kommer att läggas till mappen **Skrivare**. Den tid det tar att genomföra dessa åtgärder varierar beroende på nätverkstrafiken.
- 6 Skriv ut en testsida för att kontrollera installationen.
 - a Klicka på **Start** → **Kontrollpanelen**.
 - b Välj **Skrivare**.
 - c Högerklicka på skrivaren som du nyss skapade och välj **Egenskaper**.
 - d På fliken **Allmänt** klickar du på **Skriv ut testsida**.
När testsidan har skrivits ut är installationen klar.

För Windows 7, Windows 7 64-bitarsversion, Windows Server 2008 R2

- 1 Klicka på **Start** → ditt användarnamn → **Nätverk** (**Start** → **Nätverk** för Windows Server 2008 R2).
- 2 Leta reda på värdnamnet på serverdatorm och dubbelklicka på värdnamnet.
- 3 Högerklicka på namnet för den utdelade skrivaren och klicka på **Anslut**.
- 4 Klicka på **Installera drivrutin**.
- 5 Vänta tills drivrutinen är kopierad från servern till klientdatorm. Ett nytt skrivarobjekt kommer att läggas till mappen **Skrivare**. Den tid det tar att genomföra dessa åtgärder varierar beroende på nätverkstrafiken.
- 6 Skriv ut en testsida för att kontrollera installationen.
 - a Klicka på **Start** → **Enheter och skrivare**.
 - b Högerklicka på skrivaren som du nyss skapade och välj **Skrivaregenskaper**.
 - c På fliken **Allmänt** klickar du på **Skriv ut testsida**.
När testsidan har skrivits ut är installationen klar.

För Windows 8, Windows 8 64-bitarsversionen och Windows Server 2012

- 1 Peka på nedre högra hörnet av skärmen och klicka sedan på **Sök** → Typ **Nätverk** i sökrutan, klicka på **Program** och klicka sedan på **Nätverk**.
- 2 Leta reda på värdnamnet på serverdatorm och dubbelklicka på värdnamnet.
- 3 Högerklicka på namnet för den utdelade skrivaren och klicka på **Anslut**.
- 4 Klicka på **Installera drivrutin**.
- 5 Vänta tills drivrutinen är kopierad från servern till klientdatorm. Ett nytt skrivarobjekt kommer att läggas till mappen **Skrivare**. Den tid det tar att genomföra dessa åtgärder varierar beroende på nätverkstrafiken.

- 6 Skriv ut en testsida för att kontrollera installationen.
 - a Högerklicka på nedre högra hörnet av skärmen och klicka sedan på **Kontrollpanelen** → **Hårdvara och ljud** (**Hårdvara** för Windows Server 2012) → **Enheter och skrivare**.
 - b Högerklicka på skrivaren som du nyss skapade och välj **Skrivaregenskaper**.
 - c På fliken **Allmänt** klickar du på **Skriv ut testsida**.
När testsidan har skrivits ut är installationen klar.

Peer-to-Peer

Om du använder metoden peer-to-peer installeras skrivardrivrutinen på varje klientdator. Klientdatorerna kan modifiera drivrutinerna och behandla utskriftsjobben.

För Windows XP, Windows XP 64-bitarsversion, Windows Server 2003, Windows Server 2003 x64-version

- 1 Klicka på **Start** (**Start** för Windows Server 2003 / Windows Server 2003 x64-version) → **Inställningar** (för Windows XP / Windows XP 64-bitarsversion) **Skrivare och fax**.
- 2 Klicka på **Lägg till en skrivare** för att starta guiden **Lägg till skrivare**.
- 3 Klicka på **Nästa**.
- 4 Välj en nätverksskrivare eller en skrivare som är ansluten till en annan dator och klicka på **Nästa**. Om skrivaren inte är listad, skriver du in sökvägen till skrivaren i textrutan.

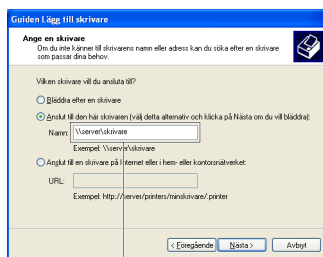

Till exempel: \\<servervärdnamn>\<namn på delad skrivare>

Servrens värdnamn är namnet på serverdatorn som den identifieras på nätverket. Namnet på den delade skrivaren är samma namn som angetts under installeringsprocessen för servern.

- 5 Klicka på **Bläddra för en skrivare** och klicka på **Nästa**.
Om det är en ny skrivare kan det hända att du uppmanas att installera en skrivardrivrutin. Om ingen systemdrivrutin finns tillgänglig, måste du ange en plats där drivrutinen är tillgänglig.
- 6 Välj **Ja** om du vill att skrivaren ska anges som standardskrivare och klicka på **Nästa**.
Om du vill kontrollera installationen klickar du på **Ja** för att skriva ut en testsida.
- 7 Klicka på **Slutför**.
När utskriften av testsidan slutförts är installationen färdig.

För Windows Vista, Windows Vista 64-bitarsversion

- 1 Klicka på **Start** → **Kontrollpanelen** → **Maskinvara och ljud** → **Skrivare**.
- 2 Klicka på **Lägg till en skrivare** för att starta guiden **Lägg till skrivare**.

- 3 Välj **Lägg till en nätverksskrivare, trådlös skrivare eller Bluetooth-skrivare** och klicka sedan på **Nästa**. Om skrivaren visas i listan markerar du skrivaren och klickar på **Nästa**, annars väljer du **Skrivaren jag vill använda finns inte med i listan** och skriver in sökvägen till skrivaren i textrutan **Välj en delad skrivare efter namn** och klickar på **Nästa**.

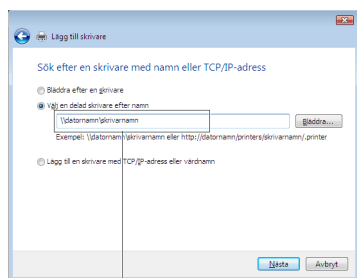

Till exempel: \\<servervärddnamn>\<namn på delad skrivare>

Servrens värddnamn är namnet på serverdatorn som den identifieras på nätverket. Namnet på den delade skrivaren är samma namn som angetts under installeringsprocessen för servern.

- 4 Om det är en ny skrivare kan det hända att du uppmanas att installera en skrivardrivrutin. Om ingen systemdrivrutin finns tillgänglig, måste du ange en plats där drivrutinen är tillgänglig.
- 5 Välj **Ja** om du vill att skrivaren ska anges som standardskrivare och klicka på **Nästa**.
- 6 Om du vill kontrollera installationen klickar du på **Skriv ut en testsida**.
- 7 Klicka på **Slutför**.

När testsidan har skrivits ut är installationen klar.

För Windows Server 2008, Windows Server 2008 64-bitarsversion

- 1 Klicka på **Start** → **Kontrollpanelen** → **Skrivare**.
- 2 Klicka på **Lägg till en skrivare** för att starta guiden **Lägg till skrivare**.
- 3 Välj **Lägg till en nätverksskrivare, trådlös skrivare eller Bluetooth-skrivare** och klicka sedan på **Nästa**. Om skrivaren visas i listan markerar du skrivaren och klickar på **Nästa**, annars väljer du **Skrivaren jag vill använda finns inte med i listan** och skriver in sökvägen till skrivaren i textrutan **Välj en delad skrivare efter namn** och klickar på **Nästa**.

Till exempel: \\<servervärddnamn>\<namn på delad skrivare>

Servrens värddnamn är namnet på serverdatorn som den identifieras på nätverket. Namnet på den delade skrivaren är samma namn som angetts under installeringsprocessen för servern.

- 4 Om det är en ny skrivare kan det hända att du uppmanas att installera en skrivardrivrutin. Om ingen systemdrivrutin finns tillgänglig, måste du ange en plats där drivrutinen är tillgänglig.
- 5 Välj **Ja** om du vill att skrivaren ska anges som standardskrivare och klicka på **Nästa**.
- 6 Om du vill kontrollera installationen klickar du på **Skriv ut en testsida**.
- 7 Klicka på **Slutför**.

När testsidan har skrivits ut är installationen klar.

För Windows 7, Windows 7 64-bitarsversion, Windows Server 2008 R2

- 1 Klicka på **Start** → **Enheter och skrivare**.
- 2 Klicka på **Lägg till en skrivare** för att starta guiden **Lägg till skrivare**.

- 3 Välj **Lägg till en nätverksskrivare, trådlös skrivare eller Bluetooth-skrivare**. Om skrivaren finns med väljer du skrivaren och klickar på **Nästa** eller väljer **Skrivaren jag vill använda finns inte med i listan**. Klicka på **Välj en delad skrivare efter namn** och skriv in sökvägen till skrivaren i textrutan och klicka på **Nästa**.

Till exempel: \\<servervärdnamn>\<namn på delad skrivare>

Servrens värdnamn är namnet på serverdatorn som den identifieras på nätverket. Namnet på den delade skrivaren är samma namn som angetts under installeringsprocessen för servern.

- 4 Om det är en ny skrivare kan det hända att du uppmanas att installera en skrivardrivrutin. Om ingen systemdrivrutin finns tillgänglig, måste du ange sökvägen till de tillgängliga drivrutinerna.
- 5 Bekräfta skrivarens namn och klicka på **Nästa**.
- 6 Välj **Ja** om du vill att skrivaren ska anges som standardskrivare och klicka på **Nästa**.
- 7 Om du vill kontrollera installationen klickar du på **Skriv ut en testsida**.
- 8 Klicka på **Slutför**.

När testsidan har skrivits ut är installationen klar.

För Windows 8, Windows 8 64-bitarsversionen och Windows Server 2012

- 1 Högerklicka på nedre vänstra hörnet av skärmen och klicka sedan på **Kontrollpanelen → Hårdvara och ljud (Hårdvara för Windows Server 2012) → Enheter och skrivare**.
- 2 Klicka på **Lägg till en skrivare** för att starta guiden **Lägg till skrivare**.
- 3 Välj **Lägg till en nätverksskrivare, trådlös skrivare eller Bluetooth-skrivare**. Om skrivaren finns med väljer du skrivaren och klickar på **Nästa** eller väljer **Skrivaren jag vill använda finns inte med i listan**. Klicka på **Välj en delad skrivare efter namn** och skriv in sökvägen till skrivaren i textrutan och klicka på **Nästa**.

Till exempel: \\<servervärdnamn>\<namn på delad skrivare>

Servrens värdnamn är namnet på serverdatorn som den identifieras på nätverket. Namnet på den delade skrivaren är samma namn som angetts under installeringsprocessen för servern.

- 4 Om det är en ny skrivare kan det hända att du uppmanas att installera en skrivardrivrutin. Om ingen systemdrivrutin finns tillgänglig, måste du ange sökvägen till de tillgängliga drivrutinerna.
- 5 Bekräfta skrivarens namn och klicka på **Nästa**.
- 6 Välj **Ja** om du vill att skrivaren ska anges som standardskrivare och klicka på **Nästa**.
- 7 Om du vill kontrollera installationen klickar du på **Skriv ut en testsida**.
- 8 Klicka på **Slutför**.

När testsidan har skrivits ut är installationen klar.

Installera skrivardrivrutiner på Macintosh-datorer

Installera drivrutiner och program

- 1 Kör cd-skivan *Software and Documentation* på Macintosh-datorn.
- 2 Dubbelklicka på ikonen **Dell C1765 Installer**.
- 3 Klicka på **Fortsätt** på skärmen **Introduktion**.
- 4 Bekräfta de inställningar som behövs och klicka sedan på **Fortsätt**.
- 5 Klicka på **Installera** för att utföra standardinstallationen.
- 6 Ange administratörens namn och lösenord och klicka sedan på **Installera mjukvara**.
- 7 Klicka på **Fortsätt** installationen.
- 8 Klicka på **Starta om** för att slutföra installationen av programvaran.

Lägga till en skrivare i Mac OS X 10.5 eller senare version(er)

Om du använder en USB-anslutning

- 1 Slå på skrivaren.
- 2 Anslut USB-kabeln mellan skrivaren och Macintosh-datorn.
- 3 Öppna **Systempreferenser** och klicka på **Skriv ut och faxa (Skriv ut och skanna för Mac OS X 10.7)**.
- 4 Klicka på plustecknet (+) och klicka på **Standard**.
- 5 Välj skrivaren som är ansluten via USB i listan **Skrivarnamn**.
Namn och **Skriv ut** med anges automatiskt.
- 6 Klicka på **Lägg till**.

Om du använder Bonjour

- 1 Slå på skrivaren.
- 2 Kontrollera att Macintosh-datorn är ansluten till nätverket.
Om du använder en trådbunden anslutning kopplar du Ethernet-kabeln mellan skrivaren och nätverket.
Om du använder en trådlös anslutning ser du till att den trådlösa anslutningen är korrekt konfigurerad på din Macintosh-dator och skrivaren.
- 3 Öppna **Systempreferenser** och klicka på **Skriv ut och faxa (Skriv ut och skanna för Mac OS X 10.7)**.
- 4 Klicka på plustecknet (+) och klicka på **Standard** (klicka på plustecknet (+) och välj skrivare under **Skrivare i närheten**).
Om det inte finns några **Skrivare i närheten** väljer du **Lägg till annan skrivare eller skanner för Mac OS X 10.7**.
- 5 Välj skrivaren som är ansluten via Bonjour i listan **Skrivarnamn**.
Namn och **Skriv ut** med anges automatiskt.
- 6 Klicka på **Lägg till**.

Om du använder IP-utskrift

- 1 Slå på skrivaren.
- 2 Kontrollera att Macintosh-datorn är ansluten till nätverket.
Om du använder en trådbunden anslutning kopplar du Ethernet-kabeln mellan skrivaren och nätverket.
Om du använder en trådlös anslutning ser du till att den trådlösa anslutningen är korrekt konfigurerad på din Macintosh-dator och skrivaren.
- 3 Öppna Systempreferenser och klicka på **Skriv ut och faxa** (**Skriv ut och skanna** för Mac OS X 10.7).
- 4 Klicka på plustecknet (+) och klicka på **IP**.
- 5 Välj **Line Printer Daemon - LPD** som **Protokoll**.
- 6 Ange skrivarens IP-adress i **Adress**-området.
- 7 Välj din skrivarmodell för **Skrivareanvändning**.
 **OBS!**: När IP-utskrift är angivet för utskrift visas könamnet tomt. Du behöver inte ange det.
- 8 Klicka på **Lägg till**.

Lägga till en skrivare i Mac OS X 10.4.11



Om du använder en USB-anslutning

- 1 Slå på skrivaren.
- 2 Anslut USB-kabeln mellan skrivaren och Macintosh-datorn.
- 3 Starta verktyget **Skrivarkonfigurering**.
 **OBS!**: Du kan hitta **Verktyget Skrivarkonfigurering** i mappen **Verktyg** i **Program**.
- 4 Klicka på **Lägg till**.
- 5 Klicka på **Standardwebbläsare** i dialogrutan **Skrivarwebbläsare**.
- 6 Välj skrivaren som är ansluten via USB i listan **Skrivarnamn**.
Namn och **Skriv ut** med anges automatiskt.
- 7 Klicka på **Lägg till**.

Om du använder Bonjour

- 1 Slå på skrivaren.
- 2 Kontrollera att Macintosh-datorn är ansluten till nätverket.
Om du använder en trådbunden anslutning kopplar du Ethernet-kabeln mellan skrivaren och nätverket.
Om du använder en trådlös anslutning ser du till att den trådlösa anslutningen är korrekt konfigurerad på din Macintosh-dator och skrivaren.
- 3 Starta verktyget **Skrivarkonfigurering**.
 **OBS!**: Du kan hitta **Verktyget Skrivarkonfigurering** i mappen **Verktyg** i **Program**.
- 4 Klicka på **Lägg till**.
- 5 Klicka på **Standardwebbläsare** i dialogrutan **Skrivarwebbläsare**.
- 6 Välj skrivaren som är ansluten via Bonjour i listan **Skrivarnamn**.
Namn och **Skriv ut** med anges automatiskt.
- 7 Klicka på **Lägg till**.

Om du använder IP-utskrift

- 1 Slå på skrivaren.
- 2 Kontrollera att Macintosh-datorn är ansluten till nätverket.
Om du använder en trådbunden anslutning kopplar du Ethernet-kabeln mellan skrivaren och nätverket.
Om du använder en trådlös anslutning ser du till att den trådlösa anslutningen är korrekt konfigurerad på din Macintosh-dator och skrivaren.
- 3 Starta verktyget **Skrivarkonfigurering**.
 **OBS!:** Du kan hitta **Verktyget Skrivarkonfigurering** i mappen **Verktyg** i **Program**.
- 4 Klicka på **Lägg till**.
- 5 Klicka på **IP-skrivare** i dialogrutan **Skrivarwebbläsare**.
- 6 Välj **Line Printer Daemon - LPD** som **Protokoll**.
- 7 Ange skrivarens IP-adress i **Adress**-området.
- 8 Välj din skrivarmodell för **Skrivaranvändning**.
 **OBS!:** När IP-utskrift är angivet för utskrift visas könamnet tomt. Du behöver inte ange det.
- 9 Klicka på **Lägg till**.

Använda skrivaren

12 Styrpanel	91
13 Dell™ Printer Configuration Web Tool.....	97
14 Förstå verktygslådans menyer.....	139
15 Förstå skrivarmenyerna	163
16 Riktlinjer för utskriftsmaterial.....	203
17 Ladda utskriftsmaterial	211







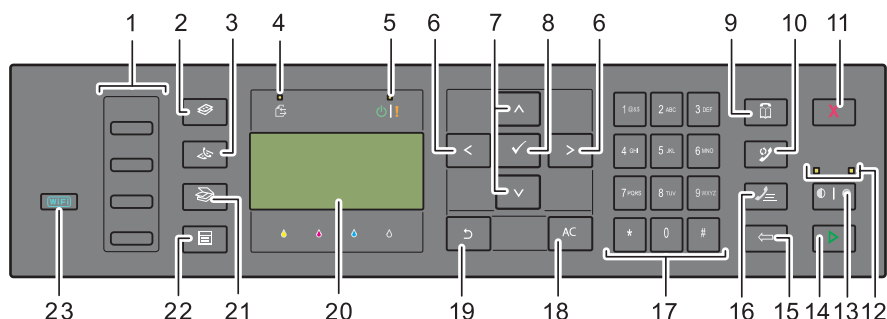

Styrpanel













OBS! De bilder som används i denna handbok gäller för Dell™ C1765nfw Color Multifunction Printer om inte annat anges.

Använda knapparna på styrpanelen

Skrivarens styrpanel har en bildskärm med flytande kristaller (LCD) med kapacitet för fyra rader och 28 tecken per rad, LED-lampor, styrknappar och ett numeriskt tangentbord där du kan använda skrivarens funktioner.







- 1 One Touch-uppringning
 - Används för att ringa de lagrade faxnummer som finns i telefonkatalogen. De första fyra faxnumren i telefonkatalogen är tilldelade knapparna i radordning med början i det övre hörnet.
- 2 Knappen  (Kopiera)
 - Flyttar upp till den översta nivån i kopieringsmeny.
- 3 Knappen  (Fax)
 - Flyttar upp till den översta nivån i faxmenyn.
- 4 Data LED
 - Tänds vid inkommande, utgående eller väntande faxjobb.
- 5 Klar/fel-indikator
 - Tänds när skrivaren är klar. (Klar-lampa)
 - Tänds när det är något fel med skrivaren. (Fel-lampa)
- 6 Knappen  
 - Flyttar markören eller markerar till höger eller vänster.
- 7 Knappen  
 - Flyttar markören eller markerar uppåt eller nedåt.
- 8 Knappen  (Ange)
 - Används när du har matat in värden.
- 9 Knappen  (Kontakter)
 - Flyttar till menyn Adressbok för fax- och skanningstjänsterna.
- 10 Knappen  (Återuppringning/Paus)
 - Ringer upp det senaste telefonnumret skrivaren ringde upp.
 - Pausar ett telefonnummer.

- 11 Knappen  (Avbryt)
 - Avbryter det aktuella eller väntande jobbet.
 - 12 B&W/Color-lampa
 - Tänds för att visa vilket färgläge som har valts.
 - 13 Knappen  |  (Färgläge)
 - Växlar mellan färgläge och svartvitt läge.
 - 14 Knappen  (Start)
 - Startar jobbet.
 - 15 Knappen  (Backsteg)
 - Tar bort tecken och siffror.
 - 16 Knappen  (Snabbval)
 - Ringer upp ett lagrat telefonnummer.
 - 17 Numeriskt tangentbord
 - Används för att ange tecken och siffror.
 - 18 Knappen AC (Rensa allt)
 - Återställer aktuell inställning och återvänder till den översta menyn.
 - 19 Knappen  (Tillbaka)
 - Återvänder till föregående skärm.
 - 20 LCD panel
 - Visar olika inställningar, anvisningar och felmeddelanden.
 - 21 Knappen  (Skanna)
 - Flyttar upp till den översta nivån i menyn Skanna.
 - 22 Knappen  (Meny)
 - Flyttar till den översta nivån i menyerna Skriv ut från USB-minne, Jobbstatus och System.
 - 23 Knappen  (Wi-Fi | WPS) (endast Dell C1765nfw Color Multifunction Printer)
 - Startar Wi-Fi Protected Setup[®] (Tryckknappsconfiguration). Lyser när den är aktiverad och blinkar under vissa förhållanden.
-  **OBS!:** Om du flyttar till en annan meny eller går tillbaka till en tidigare skärm avbryts den aktuella inmatningen eller inställningen. Var noga med att trycka på knappen  (Ange) för att spara den aktuella inmatningen eller inställningen.
-  **OBS!:** Mer information om hur du använder det numeriska tangentbordet för att skriva alfanumeriska tecken, se "Använda den numeriska knappsatsen för att skriva tecken" på sidan 94.

Status eller Wi-Fi | Bakgrundsbelysning för WPS-knappen (endast Dell C1765nfw Color Multifunction Printer)

Det här avsnittet beskriver när den bakgrundsbelysta knappen för  (Wi-Fi | WPS) lyser eller blinkar.

Mer information finns i ”Trådlösa problem (endast Dell C1765nfw Color Multifunction Printer)” på sidan 356.

Wi-Fi WPS-knappen Bakgrundsbelysta	Wi-Fi- inställningar ^{*1}	Skrivarstatus	Felmeddelande	
	Av	Ej tillämpligt	Ansluten till nätverk via Ethernet-kabel; - inställningar för Wi-Fi är inte tillgängliga när en Ethernet-kabel är ansluten till skrivaren.	
		Av	-	
		På	Skrivaren går in i viloläge/djupt viloläge	-
	På	På	Trådlös länk har upprättats	-
	Blinkar normalt	På	Söker efter trådlös LAN-åtkomstpunkt eller router.	-
	Blinkar långsamt	På	Letar/ansluter till WPS-åtkomstpunkt eller router under trådlös drift	-
	Blinkar snabbt	På	Ingen trådlös åtkomstpunkt eller router har hittats under den angivna tiden	Fel i trådlös anslutning 016-920 Installation misslyckades
			WPS-anslutningsfel; säkerhetsinställningarna för den trådlösa åtkomstpunkten eller routern är WEP, vilket inte stöds på WPS.	Fel i trådlös anslutning 016-921 Installation misslyckades

^{*1} Du kan aktivera/inaktivera inställningarna för Wi-Fi. Mer information finns i ”Wi-Fi (endast Dell C1765nfw Color Multifunction Printer)” på sidan 180.

Använda den numeriska knappsatsen för att skriva tecken

Vartefter du utför olika uppgifter kan du behöva ange namn och nummer. När du ställer in skrivaren anger du till exempel ditt namn eller företagets namn och telefonnummer. När du lagrar hastighets- eller gruppuppringningsnummer, behöver du kanske också ange motsvarande namn.



- När du uppmanas ange en bokstav trycker du på motsvarande knapp tills rätt bokstav visas på skärmen. Till exempel: för att skriva bokstaven O trycker du på 6.
 - Varje gång du trycker på 6 visas en ny bokstav, M, N, O och slutligen 6.
 - Om du vill skriva ytterligare bokstäver upprepar du det första steget.
 - Tryck på knappen ✓ (Ange) när du är klar.

Knappsats Bokstäver och siffror

Knapp	Tilldelade siffror, bokstäver eller tecken
1	@ : . / 1
2	a b c A B C 2
3	d e f D E F 3
4	g h i G H I 4
5	j k l J K L 5
6	m n o M N O 6
7	p q r s P Q R S 7
8	t u v T U V 8
9	w x y z W X Y Z 9
0	0
*	- _ ~
#	@ . ¥ _ ! " # \$ % & ' ~ ^ ` ; : ? , (mellanslag) + - * / = () [] { } < >

Ändra nummer och namn

Om ett felaktigt namn eller nummer matas in trycker du på knappen ← (Backsteg) för att ta bort den sista siffran eller det sista tecknet. Ange därefter rätt siffra eller tecken.

Infoga en paus

Med vissa telefonsystem måste man ringa upp en åtkomstkod och lyssna på en ny kopplingston. En paus måste anges för att åtkomstkoden ska fungera. Du kan till exempel ange åtkomstkod 9 och sedan trycka på knappen ☺ (Återuppring/Paus) innan du anger telefonnumret. "-" visas på skärmen vilket indikerar när en paus har angetts.







Skriva ut en sida med panelinställningar

Sidan för panelinställningar visar aktuella inställningar för skrivarens menyer. Läs ”Förstå skrivarmenyerna” på sidan 163 för mer information om hur du skriver ut en panelinställningsrapport.

Ändra språk

Så här gör du för att visa ett annat språk på styrpanelen:

Styrpanelen

- 1 Tryck på knappen  (Meny).
- 2 Tryck på knappen  tills System markeras och tryck sedan på knappen  (Ange).
- 3 Tryck på knappen  tills Panelspråk markeras och tryck sedan på knappen  (Ange).
- 4 Tryck på knappen  tills önskat språk markeras och tryck sedan på knappen  (Ange).













Verktygslådan

- 1 Klicka på Start → Alla programs → Dell skrivare → Dell C1765 Color Multifunction Printer → Verktöylådan.
 **OBS!** Läs ”Startar Verktöylådan” på sidan 139 om du behöver mer information om hur man startar Verktöylådan.
Verktöylådan öppnas.
- 2 Klicka på fliken Underhåll av skrivare.
- 3 Välj Systeminställningar från listan på vänstersidan på sidan.
Sidan Systeminställningar visas.
- 4 Välj önskat språk från Panelspråk och tryck sedan på Tillämpa nya inställningar.

Ställa in tillvalet timer energispar

 **OBS!** Det krävs ett lösenord för att gå in i menyn Adm. meny när Panellås ange är inställd på Aktivera. Ange i så fall det lösenord du angett och tryck på knappen  (Ange).

Du kan ställa in en energispartimer för skrivaren. Skrivaren väntar innan den återställer grundinställningarna för kopiering om du inte startar kopieringen efter att ha ändrat dem på styrpanelen.

- 1 Tryck på knappen  (Meny).
- 2 Tryck på knappen  tills System markeras och tryck sedan på knappen  (Ange).
- 3 Tryck på knappen  tills Adm. meny markeras och tryck sedan på knappen  (Ange).
- 4 Tryck på knappen  tills Systeminställningar markeras och tryck sedan på knappen  (Ange).
- 5 Kontrollera att Timer energispar är markerat och tryck sedan på knappen  (Ange).
- 6 Tryck på knappen  för att välja Viloläge eller Djupt viloläge och tryck sedan på knappen  (Ange).
- 7 Tryck på knappen  eller  eller ange önskat värde genom att använda den numeriska knappsatsen och tryck sedan på knappen  (Ange).

Du kan välja från 5–30 minuter för Viloläge eller 1–6 minuter för Djupt viloläge.

- 8 För att gå tillbaka till föregående skärm trycker du på knappen  (Tillbaka).

Dell™ Printer Configuration Web Tool

OBS! De bilder som används i denna handbok gäller för Dell C1765nfw Color Multifunction Printer om inte annat anges.

Översikt

OBS! Detta webbverktyg är tillgängligt endast när skrivaren är ansluten till ett nätverk.

En av funktionerna i Dell Printer Configuration Web Tool är Inställning av larm via e-post som skickar dig eller nyckeloperatören ett e-postmeddelande när skrivaren behöver förbrukningsvaror eller underhåll.

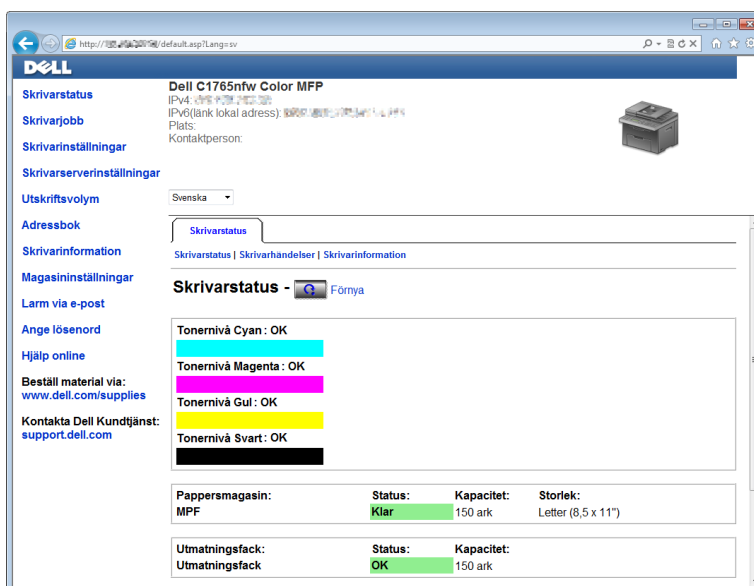

För att fylla i inventeringsrapporten för skrivare anger du asset tag för alla erforderade skrivare genom att använda funktionen **Skriverinformation** i Dell Printer Configuration Web Tool. Ange IP-adressen för varje skrivare i nätverket för att visa asset tag-numret.

Funktionen **Dell Printer Configuration Web Tool** tillåter dig också att ändra skrivarinställningar och hålla koll på utskriftstrender. Om du är nätverksadministratör kan du kopiera skrivarinställningarna till en eller alla skrivare i nätverket med din webbläsare.

Installera Dell Printer Configuration Web Tool

Se till att aktivera JavaScript i webbläsaren innan du använder Dell Printer Configuration Web Tool.

Du rekommenderas att konfigurera miljöinställningar för webbläsaren innan du använder Dell Printer Configuration Web Tool.

OBS! Sidorna **Dell Printer Configuration Web Tool** kan komma att visas oläsliga om språket är ett annat än det i webbläsaren.

Ställa in från webbläsare

Du rekommenderas att konfigurera både miljöinställningar för webbläsaren och styrpanelen innan du använder Dell Printer Configuration Web Tool.

För Internet Explorer®

Inställning av visningsspråk

- 1 Välj **Internet-alternativ** på menyn **Verktyg** i menyfältet.
- 2 Välj **Språk** på fliken **Allmänt**.
- 3 Ange visningsspråk i den turordning du föredrar i listan **Språk**.

Till exempel:

- Italienska (Italien) [it-IT]
- Spanska (traditionell sortering) [es-ES tradnl]
- Tyska (Tyskland) [de-DE]
- Franska (Frankrike) [fr-FR]
- Engelska (USA) [en-us]
- Danska [da-DK]
- Nederländska (Nederländerna) [nl-NL]
- Norska (bokmål) [no]
- Svenska [sv-SE]

Ställ skrivarens IP-adress till icke-proxy

- 1 Välj **Internet-alternativ** på menyn **Verktyg**.
- 2 Klicka på **LAN-inställningar** under **Inställningar för lokalt nätverk (LAN)** under fliken **Anslutningar**.
- 3 Du kan konfigurera LAN-inställningarna på ett av följande sätt:
 - Avmarkera kryssrutan **Använd en proxyserver för nätverket** under **Proxyserver**.
 - Klicka på **Avancerat** och ange sedan skrivarens IP-adress i fältet **Använd inte proxyservern för adresser som börjar med** under **Undantag**.

När du är färdig med inställning av språk och proxy skriver du `<http://nnn.nnn.nnn.nnn/>` (skrivarens IP-adress) i adressfältet i webbläsaren för att aktivera **Dell Printer Configuration Web Tool**.

För Firefox®

Inställning av visningsspråk

- 1 Välj **Inställningar** på menyn **Verktyg**.
- 2 Klicka på **Välj** i fliken **Innehåll**.
- 3 Ange visningsspråk i den turordning du föredrar i listan **Språk**, i den ordning du föredrar dem.

Till exempel:

- Engelska [en] eller Engelska/USA [en-us]
- Italienska [it]
- Spanska [es]
- Tyska [de]
- Franska [fr]
- Nederländska [nl]
- Norska [no]
- Svenska [sv]
- Danska [da]

Ställ skrivarens IP-adress till icke-proxy

- 1 Välj **Inställningar** på menyn **Verktyg**.
- 2 Klicka på fliken **Avancerat**.
- 3 Klicka på **Nätverk** för att stänga dialogrutan **Alternativ**.
- 4 Klicka på **Anslutning** → **Inställningar**.
- 5 Du kan konfigurera LAN-inställningarna på ett av följande sätt:
 - Markera kryssrutan **Ingen proxy** om du inte vill använda någon proxy.
 - Markera kryssrutan **Automatisk identifiering av proxyinställningar**.
 - Markera kryssrutan **Manuell proxykonfiguration**: och ange sedan ett värddamn och ett portnummer om du har en lista med en eller flera proxyservrar. Om du har en IP-adress som inte använder en proxy anger du skrivarens IP-adress i redigeringsrutan **Ingen proxy** för:
 - Markera kryssrutan **URL för automatisk proxykonfiguration**.

När du är färdig med inställning av språk och proxy skriver du `<http://nnn.nnn.nnn.nnn/>` (skrivarens IP-adress) i adressfältet i webbläsaren för att aktivera **Dell Printer Configuration Web Tool**.

Ställa in från styrpanelen

Du kan starta **Dell Printer Configuration Web Tool** endast när **EWS** är **Aktiverat** (fabriksinställningen) på styrpanelen. Kontrollera styrpanelens inställning om du inte kan starta **Dell Printer Configuration Web Tool**. Mer information finns i "Förstå skrivarmenyerna" på sidan 163.

Starta Dell Printer Configuration Web Tool

För att starta **Dell Printer Configuration Web Tool** anger du IP-adressen till din skrivare i webbläsaren.



Om du inte vet din skrivares IP-adress skriver du ut skrivarinställningsrapporten eller visar sidan **TCP/IP-inställningar** där IP-adressen visas. Läs "Kontrollera IP-inställningarna" på sidan 55 för mer information om hur du hittar din skrivares IP-adress.

Översikt av menyalternativ

Använd **Dell Printer Configuration Web Tool** för:

Skrivarstatus

Använd menyn **Skrivarstatus** för att få feedback på statusen för skrivaren. När en tonerkassett börjar ta slut, klickar du på länken för beställning av förbrukningsvaror på första skärmen för att beställa en extra tonerkassett.

Skrivarjobb

Använd menyn **Skrivarjobb** för att spara information på sidan **Jobblista** och sidan **Slutförda jobb**.

Dessa sidor visar detaljer på statusen beträffande varje protokoll eller jobb.

Skrivarinställningar

Använd menyn **Skrivarinställningar** för att ändra skrivarinställningarna och titta på inställningarna på styrpanelen på distans.

Skrivarserverinställningar

Använd menyn **Skrivarserverinställningar** för att ändra typen av skrivargränssnitt och nödvändiga villkor för kommunikationer.

Utskriftsvolym

Använd alternativet **Utskriftsvolym** för att kontrollera antalet utskrivna sidor för varje pappersstorlek.

Adressbok

Använd menyn **Adressbok** för att visa eller redigera e-postadress, telefonnummer, serveradress och faxnummer i adressboken, eller för att registrera nya poster.

Skrivarinformation

Använd menyn **Skrivarinformation** för att visa information om din skrivare.

Magasininställningar

Använd menyn **Magasininställningar** för att hämta information om pappersstorlek och typ av papper som fyllts på i multifunktionsmataren (MPF).

Larm via e-post

Använd menyn **Larm via e-post** för att ta emot ett e-post när skrivaren behöver förbrukningsvaror eller ingrepp. Skriv in ditt namn eller nyckeloperatörens namn i listrutan e-post för att bli meddelad. Ställ in **Larm via e-post** även vid användning av funktionen **Skanna till e-post**.

Ange lösenord

Använd menyn **Ange lösenord** för att låsa **Dell Printer Configuration Web Tool** med ett lösenord så att inte andra användare oavsiktligt ändrar den skrivarinställning du gjort.



OBS!: Du måste logga in som administratör för att använda denna funktion.

Hjälp online

Klicka på **Hjälp online** för att besöka Dells kundtjänstwebbplats.

Beställ material via:

www.dell.com/supplies

Kontakta Dell Kundtjänst:

support.dell.com

Sidovisningsformat

Layouten på sidan är uppdelad i tre sektioner.

Toppram

Toppramen är placerad högst upp på alla sidor. När **Dell Printer Configuration Web Tool** är aktiverat visas nuvarande status och specifikationer för skrivaren i toppramen på varje sida.

Följande artiklar visas i toppramen.

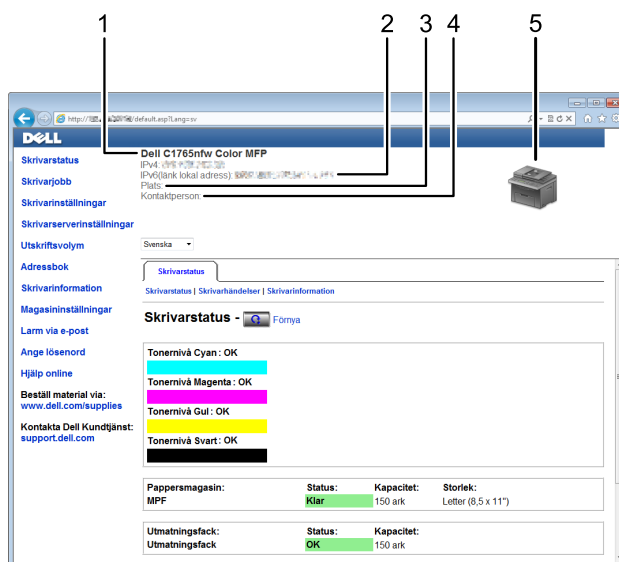

1	Dell C1765nfw Color MFP	Visar skrivarmodellens namn.
2	IP-adress	Visar skrivarens IP-adress.
3	Plats	Visar platsen för skrivaren. Platsen kan ändras i Grundinformation på sidan Skrivarserverinställningar .
4	Kontaktperson	Visar skrivarens administratörsnamn. Namnet kan ändras i Grundinformation på sidan Skrivarserverinställningar .
5	Skrivarbitmapp	Visar en bitmappbild av skrivaren. Meny Skrivarstatus uppträder i höger ram då du klickar på bilden.

Vänster ram

Den vänstra ramen är placerad på vänster kant på alla sidor. Menyrubrikerna som visas i den vänstra ramen är länkade till motsvarande menyer och sidor. Du kan gå till motsvarande sida genom att klicka på dess tecken.

Följande menyer visas i vänster ram.

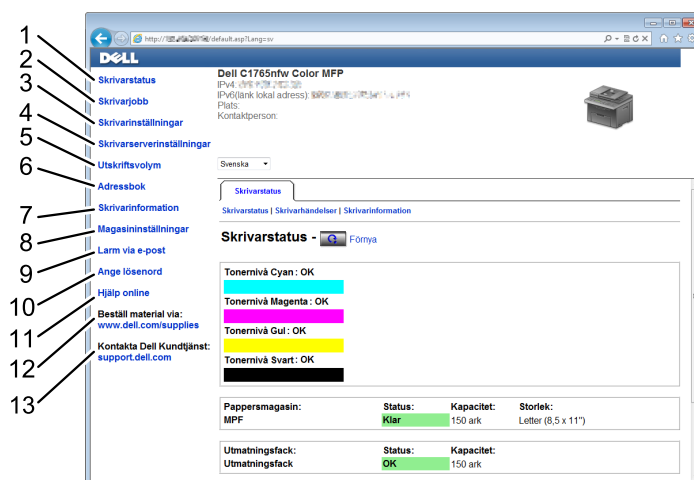

1	Skrivarstatus	Länkar till menyn Skrivarstatus .
2	Skrivarjobb	Länkar till menyn Skrivarjobb .
3	Skrivarinställningar	Länkar till menyn Skrivarinställningsrapport .
4	Skrivarserverinställningar	Länkar till menyn Skrivarserver rapporter .
5	Utskriftsvolym	Länkar till menyn Utskriftsvolym .
6	Adressbok	Länkar till menyn Adressbok .
7	Skrivarinformation	Länkar till menyn Skrivarstatus .
8	Magasininställningar	Länkar till menyn Magasininställningar .
9	Larm via e-post	Länkar till menyn Skrivarserverinställningar .
10	Ange lösenord	Länkar till menyn Säkerhet .
11	Hjälp online	Länkar till Dells kundtjänstwebbplats.
12	Beställ material via:	Länkar till Dell hemsida.
13	Kontakta Dell Kundtjänst:	Länkar till Dells kundtjänstwebbplats: support.dell.com

Höger ram

Höger ram är placerad på höger kant på alla sidor. Innehållet i höger ram motsvarar den meny som du valt i vänster ram. Information om artiklar som visas i höger ram finns i ”Information om menyalternativ” på sidan 104.

Knappar i höger ram

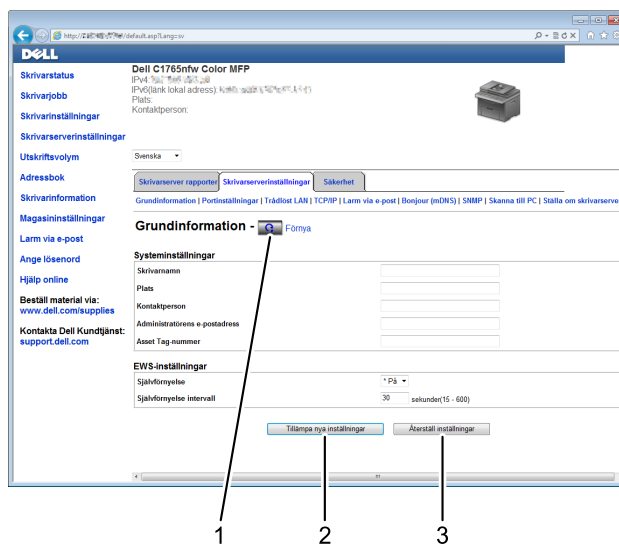

1	Knappen Förnya	Tar emot aktuell skrivarkonfigurering och uppdaterar den senaste informationen i höger ram.
2	Knappen Tillämpa nya inställningar	Skickar nya inställningar gjorda med Dell Printer Configuration Web Tool till skrivaren. De nya inställningarna ersätter skrivarens gamla inställningar.
3	Knappen Återställa inställningar	Återställer de gamla inställningarna. Nya inställningar kommer inte att skickas till skrivaren.

Ändra inställningar för menyalternativ

En del menyer tillåter dig att ändra skrivarinställningarna med **Dell Printer Configuration Web Tool**. När du tittar på dessa menyer kommer autentiseringsfönstret fram på skärmen. Skriv in ett användarnamn och lösenord för administratören genom att följa uppmaningarna som visas i dialogrutan.

Förvalt användarnamn är **admin** och för lösenord är det tomt (NULL). Du kan endast ändra lösenordet på sidan **Ange lösenord** i menyn **Säkerhet**. Mer information finns i "Ange lösenord" på sidan 132.

Information om menyalternativ

"Skrivarstatus"		"Skrivarstatus"
		"Skrivarhändelser"
		"Skrivarinformation"
"Skrivarjobb"		"Jobblista"
		"Slutförda jobb"
"Skrivarinställningar"	"Skrivarinställningsrapport"	"Menyinställningar"
		"Rapporter"
	"Skrivarinställningar"	"Systeminställningar"
		"Säkerhetsinst."
		"Kopiera grundinställningar"
		"Kopiera färgbalans"
		"Kopieringsinställningar"
		"Skanna grundinställning"
		"Fax grundinställning"
		"Faxinställningar"
	"Underhåll av skrivare"	"Densitet papper"
		"Justera överföringsrulle"
		"Justera fixeringsenhet"
		"Justering autoregistrering"
		"Justering färgregistrering"
		"Rengör framkallare"
		"Justera höjd"
		"Återställ grundinställningar"
		"Icke-Dell toner"
		"Klockinställningar"
		"Anpassning av webblänk"

"Skrivarserverinställningar"	"Skrivarserver rapporter"	"Skrivarserver setupsida" "Larm via e-post setupsida"			
	"Skrivarserverinställningar"	"Grundinformation" "Portinställningar" "Trådlöst LAN (endast Dell C1765nfw Color Multifunction Printer)"*1 "TCP/IP" "Larm via e-post" "Bonjour (mDNS)" "SNMP" "Skanna till PC" "Ställa om skrivarserver"			
		"Säkerhet"	"Ange lösenord" "IP-filter (IPv4)"		
			"Utskriftsvolym"		
		"Adressbok"	"Fax/e-post"	"Adressbok – Första sida" "Adressbok (Bekräfta/Ändra, Skapa)" "Adressbok (Radera)" "FAX-grupp - Första sida" "FAX-grupp (Bekräfta/Ändra, Skapa)" "FAX-grupp (Radera)" "E-postgrupp - Första sida" "E-postgrupp (Bekräfta/Ändra, Skapa)" "E-postgrupp (Radera)" "Grundinställning för e-post"	
				"Serveradress"	"Serveradress - Förstasida" "Serveradress (Bekräfta/Ändra, Skapa)" "Serveradress (Radera)"
					"Magasininställningar"
					*1 Denna artikel är endast tillgänglig när skrivaren är ansluten med hjälp av det trådlösa nätverket.

Skrivarstatus

Använd menyn **Skrivarstatus** för att kontrollera statusen på förbrukningsvaror, hårdvara och specifikationer för skrivaren.

Följande sidor visas i menyn **Skrivarstatus**.

Skrivarstatus

Syfte:

Att kontrollera statusen för förbrukningsvaror och magasin.

Värden:

Tonernivå Cyan			Visar toner som återstår i procent för varje tonerkasset. När kassetten är tom visas ett meddelande. Texten <i>Ring eller beställ</i> är länkad till webbsidan Dell förbrukningsvaror.
Tonernivå Magenta			
Tonernivå Gul			
Tonernivå Svart			
Pappersmagasin	Status	Klar	Indikerar att det finns papper i magasinet men att kvantiteten är okänd.
		Fyll på papper	Indikerar att det inte finns något papper i magasinet.
	Kapacitet		Visar maximal kapacitet för pappersmagasinet.
	Storlek		Visar storleken på papperet i magasinet.
Utmatningsfack	Status	OK	Indikerar att magasinet är tillgängligt.
	Kapacitet		Visar maximal kapacitet för utmatningsfacket.
Lock	Status	Stängd	Indikerar att luckan är stängd.
		Öppen	Indikerar att luckan är öppen.
Skrivartyp			Visar typen av skrivare. Färglaser visas normalt.
Utskriftshastighet			Visar utskriftshastigheten.

Skrivarhändelser

Syfte:

När skrivarfel som till exempel *Slut på papper* eller *Bakre luckan är öppen* uppstår visas detaljerna för alla varningar eller felindikeringar på sidan **Skrivarhändelser**.

Värden:

Plats	Visar platsen där felet uppstod.
Information	Visar detaljer över felet.

Skrivarinformation

Syfte:

Att visa systeminformation på skrivaren. Du kan även visa denna sida genom att klicka på **Skrivarinformation** i vänster ram.

Värden:

Dell Service Tag-nummer	Visar Dell servicetagnummer.
-------------------------	------------------------------

Asset Tag-nummer		Visar skrivarens asset tag-nummer.
Skrivarens serienummer		Visar serienummer för skrivaren.
Minneskapacitet		Visar minneskapaciteten.
Processorhastighet		Visar processorhastigheten.
Skrivare revisionsnivåer	Fast programversion	Visar versionen på kontrollern.
	Nätverk fast programversion	Visar NIC-versionen.

Skrivarjobb

Menyn **Skrivarjobb** innehåller information på sidorna **Jobblista** och **Slutförda jobb**. Dessa sidor visar detaljer på statusen beträffande varje protokoll eller utskriftsjobb.

Jobblista

Syfte:

Att bekräfta utskriftsjobb som är under bearbetning. Klicka på **Förnya** för att uppdatera skärmen.

Värden:

ID	Visar jobb-ID.
Jobbnamn	Visar filnamnet för jobbet under utskrift.
Ägare	Visar namnet på jobbet ägare.
Värddamn	Visar namnet på värddatorn.
Jobbstatus	Visar statusen för jobbet under utskrift.
Jobbtyp	Visar typen av jobb.
Värd I/F	Visar statusen för värdgränssnittet.
Tid för jobbförsändelse	Visar datum för när utskriftsjobbet skickades.

Slutförda jobb

Syfte:

Att kontrollera slutförda jobb. Upp till 20 av de senaste jobben visas. Klicka på **Förnya** för att uppdatera skärmen.

Värden:

ID	Visar jobb-ID.
Jobbnamn	Visar filnamnet på jobbet.
Ägare	Visar namnet på jobbet ägare.
Värddamn	Visar namnet på värddatorn.
Utmatningsresultat	Visar statusen för jobbet.
Jobbtyp	Visar typen av jobb.
Trycknummer	Visar det totala antalet sidor som använts för utskriftsjobbet.
Ant. ark	Visar det totala antalet ark som använts för utskriftsjobbet.
Värd I/F	Visar statusen för värdgränssnittet.
Tid för jobbförsändelse	Visar datum för när jobbet skickades.

Skrivarinställningar

Använd menyn **Skrivarinställningar** för att visa **Skrivarinställningsrapporten** och för att konfigurera skrivarinställningarna.

Följande flikade sidor visas högst upp i höger ram.

Skrivarinställningsrapport

Fliken **Skrivarinställningsrapport** innehåller sidorna **Menyinställningar** och **Rapporter**.

Menyinställningar

Syfte:

Att visa skrivarens nuvarande inställningar.

Värden:

Systeminställningar	Timer energisparläge – viloläge	Visar den tid det tar för skrivaren innan den övergår till Energisparläge - Viloläge efter att ha avslutat ett jobb.
	Timer energisparläge – djupt viloläge	Visar den tid det tar för skrivaren innan den övergår till Energisparläge - Djupt viloläge efter att den går över i Energisparläge 1.
	Autoåterställning	Visar tiden innan skrivaren automatiskt återställer inställningarna för Kopiering, Skanning och Fax på styrpanelen till de grundinställda när inga ytterligare inställningar görs.
	Panel välj ton	Visar volymen för tonen som ljuder när inmatning på styrpanelen är korrekt. Av indikerar att tonen är inaktiverad.
	Panel larmsignal	Visar volymen för tonen som ljuder när inmatning på styrpanelen är felaktig. Av indikerar att tonen är inaktiverad.
	Jobbton	Visar volymen på tonen som ljuder när ett jobb är färdigt. Av indikerar att tonen är inaktiverad.
	Larmsignal	Visar volymen för tonen som ljuder när ett problem uppstår. Av indikerar att tonen är inaktiverad.
	Slut på papper ton	Visar volymen på tonen som ljuder när skrivaren får slut på papper. Av indikerar att tonen är inaktiverad.
	Autorensning larmsignal	Visar volymen på tonen som ljuder 5 sekunder innan skrivaren utför autorensning. Av indikerar att tonen är inaktiverad.
	Alla toner	Visar volymen på alla uppmärksamhetstoner. Av indikerar att alla tonerna är avaktiverade.
	Jobb – timeout	Visar den tid som skrivaren väntar på att data ska komma från datorn.
	Panelspråk	Visar det språk som används på styrpanelen.
	Inaktivera utskrift med större pappersformat	Visar om du vill inaktivera utskrift om pappersstorleken i skrivardrivrutinen och pappersstorleken i skrivarens magasin inte överensstämmer (papperet i magasinet är större).
	Auto loggutskrift	Visar om en rapport över jobbhistorik ska skrivas ut automatiskt efter vart tjugonde jobb.
	mm/tum	Visar den måttenhet som visas efter ett siffervärde på styrpanelen.

Säkerhetsinst.	Panellås ange	Visar huruvida åtkomsten till Adm . meny ska begränsas med ett lösenord.
	Hämtning av programvara	Visar om hämtning av uppdateringar av fast programvara är aktiverad eller inte.
	Ange kopieringstjänstlås	Visar huruvida kopieringstjänsten ska aktiveras eller om det ska krävas ett lösenord för att använda tjänsten.
	Ange skanningstjänstlås	Visar huruvida skanningstjänsten ska aktiveras eller om det ska krävas ett lösenord för att använda tjänsten.
	Ange faxtjänstlås	Visar huruvida faxtjänsten ska aktiveras eller om det ska krävas ett lösenord för att använda tjänsten.
	Skriv ut från USB	Visar om tjänsten USB-utskr. ska aktiveras eller om det ska krävas ett lösenord för att använda tjänsten.
	Ange säker mottagning	Visar om det ska krävas ett lösenord för att skriva ut inkommande fax.
Kopiera grundinställningar	Färg	Visar om kopior ska göras i färg eller svartvitt.
	Förminska/förstora	Visar grundinställningen för förminskning/förstoring av kopior.
	Originaltyp	Visar den grundinställda dokumenttypen.
	Dokumentstorlek	Visar den grundinställda dokumentstorleken.
	Ljusare/Mörkare	Visar den grundinställda kopian täthetsnivå.
	Skärpa	Visar grundvärde för skärpenivå.
	Autoexponering	Visar om originalets bakgrund ska undertryckas för att förbättra texten på kopian.
Kopiera färgbalans	Färgbalans (röd)	Visar färgbalansnivån för röd.
	Färgbalans (grön)	Visar färgbalansnivån för grön.
	Färgbalans (blå)	Visar färgbalansnivån för blå.
	Gråbalans	Visar färgbalansnivån för grå.
Kopieringsinställningar	Flera upp	Visar om funktionen Flera upp ska aktiveras.
	Sorterad	Visar om kopieringsjobbet ska sorteras.
	Marginal topp/botten	Visar värdet av övre och nedre marginal.
	Marginal vänster/höger	Visar värdet av vänster och höger marginal.
	Marginal mitten	Visar värdet på mittenmarginalen.

Skanna grundinställning	Skanna till nätverk	Visar om skannad bild ska lagras på en nätverksserver eller på en dator.
	Filformat	Visar det filformat som den skannade bilden ska sparas i.
	Färg	Visar om skanning ska göras i färg eller svartvitt.
	Upplösning	Visar grundinställd skannerupplösning.
	Dokumentstorlek	Visar den grundinställda dokumentstorleken.
	Ljusare/Mörkare	Visar grundvärde för densitetsnivån på skanning.
	Skärpa	Visar grundvärde för skärpenivå.
	Autoexponering	Visar om originalets bakgrund ska undertryckas för att förbättra texten på den skannade bilden.
	Marginal topp/botten	Visar värdet av övre och nedre marginal.
	Marginal vänster/höger	Visar värdet av vänster och höger marginal.
	Marginal mitten	Visar värdet på mittenmarginalen.
	TIFF-filformat	Visar valda TIFF-filformat; TIFF V6 eller TTN2.
	Bildkomprimering	Visar nivån av bildkomprimering.
	Max storlek e-post	Visa maximal storlek för ett e-post som ska sändas.
	Fax grundinställning	Upplösning
Ljusare/Mörkare		Visar den grundinställda densitetsnivån som ska användas för faxöverföring.
Fördröjd start		Visar starttiden för faxöverföringar.
Faxinställningar	Mottagningsläge	Visar mottagningsläge för fax.
	Automottagning fax	Visar det intervall som det tar innan skrivaren går över till faxmottagningsläge efter mottagning av inkommande samtal.
	Automottagning tel/fax	Visar det intervall som det tar innan skrivaren går över till faxmottagningsläge efter att den externa telefonen mottar ett inkommande samtal.
	Automottagning svar/fax	Visar det intervall efter vilket skrivaren går över till faxmottagningsläge efter att den externa telefonsvararen mottar ett inkommande samtal.
	Linjemonitor	Visar volymen på linjemonitorn som auditivt övervakar en överföring genom interna högtalare till dess att anslutning gjorts.
	Ringsignalsvolym	Visar volymen på ringsignalen som indikerar att ett inkommande samtal är ett telefonsamtal genom den interna högtalaren när Mottagningsläge är satt till Telefon/Fax .
	Linjetyp	Visar linjetypen.
	Ton/Puls	Visar uppringningstypen.
	Återsändning fördröj	Visar intervallet mellan överföring försök.
	Återuppringningsförsök	Visar antalet återuppringningsförsök.
	Återuppringning fördröj	Visar intervallet mellan återuppringningsförsök.
	Inställning skräpfax	Visar om fax som skickas från ej önskvärda nummer ska avslås.
	Fjärrmottagning	Visar om fax tas emot genom inmatning av koden för fjärrmottagning på den externa telefonen.
	Fjärrmottagningston	Visar fjärrmottagningskoden för att starta Fjärrmottagning.
	Faxhuvud	Visar om utskrift av avsändarens information ska göras i faxhuvudet.

	Faxhuvud namn	Visar avsändarens namn som ska skrivas ut på faxhuvudet.
	Faxnummer	Visar faxnumret som ska skrivas ut på faxhuvudet.
	Fax försättsblad	Visar om ett försättsblad ska bifogas faxet.
	DRPD mönster	Visar inställningarna för Distinctive Ring Pattern Detection (DRPD).
	Vidarebefordrar skickat fax	Visar om inkommande fax ska vidarebefordras till en angiven destination.
	Nummer för vidarebefordran av fax	Visar faxnumret till destinationen till vilken inkommande fax ska vidarebefordras.
	Riktnummer	Visar om ett riktnummer ska anges.
	Riktnummer	Visar ett riktnummer. Detta nummer slås innan något automatiskt uppringningsnummer startas.
	Ignorera storlek	Visar om text eller bilder längst ner på faxbladet ska raderas när hela sidan inte får plats på utmatat papper.
	ECM	Visar om Error Correction Mode (ECM) ska aktiveras.
	Modemhastighet	Visar faxmodemhastigheten.
	Faxaktivitet	Visar om en faxaktivitetsrapport automatiskt ska skrivas ut efter vart 50:e inkomna och utskickade faxkommunikationer.
	Faxöverföring	Visar om utskrift ska göras av en överföringsrapport efter varje faxöverföring eller endast när ett fel uppstår.
	Faxsändning	Visar om utskrift ska göras av en överföringsrapport efter varje faxöverföring till flera mottagare eller endast när ett fel uppstår.
	Faxprotokoll	Visar om en protokollmonitöringsrapport ska skrivas ut efter varje faxöverföring eller endast när ett fel uppstår.
	Land	Visar det land i vilket skrivaren används.
Densitet papper	Vanligt	Visar pappersdensiteten för vanligt papper.
	Etikett	Visar pappersdensiteten för etiketter.
Justera överföringsrulle	Vanligt	Visar spänningsinställningen för överföringsrullen för vanligt papper.
	Vanligt tjockt	Visar spänningsinställningen för överföringsrullen för tjockt papper.
	Omslag	Visar spänningsinställningen för överföringsrullen för omslagspapper.
	Etikett	Visar spänningsinställningen för överföringsrullen för etiketter.
	Bestruket	Visar spänningsinställningen för överföringsrullen bestruket papper.
	Återvunnet	Visar spänningsinställningen för överföringsrullen för återvunnet papper.
	Kuvert	Visar spänningsinställningen för överföringsrullen för kuvert.

Justera fixeringsenhet	Vanligt	Visar temperaturinställningen för fixeringsenheten för vanligt papper.
	Vanligt tjockt	Visar temperaturinställningen för fixeringsenheten för vanligt tjockt papper.
	Omslag	Visar temperaturinställningen för fixeringsenheten för omslagspapper.
	Etikett	Visar temperaturinställningen för fixeringsenheten för etiketter.
	Bestruket	Visar temperaturinställningen för fixeringsenheten för bestruket papper.
	Återvunnet	Visar temperaturinställningen för fixeringsenheten för återvunnet papper.
	Kuvert	Visar temperaturinställningen för fixeringsenheten för kuvert.
Justering autoregistrering		Anger om färgregistrering ska justeras automatiskt.
Justera höjd		Visar höjden på platsen där skrivaren är installerad.
Icke-Dell toner		Visar om tonerkassett från annan tillverkare ska användas.
Klockinställningar	Datumformat	Visar grundinställt datumformat.
	Tidsformat	Visar grundinställt tidsformat: 24-timmars- eller 12-timmarsformat .
	Tidszon	Visar grundinställd tidszon.
	Ange datum	Visar datuminställningen.
	Ange tid	Visar tidsinställningen.
Anpassning av webblänk	Välj webbadress för ombeställning	Visar en länk för användning vid beställning av förbrukningsvaror som kan nås från Beställ material via: i vänster ram.
	Normal	Visar den normala webbadressen (http://accessories.us.dell.com/sna) som kan länkas till Beställ material via: i vänster ram.
	Premier	Visar premier-webbadress (http://premier.dell.com) som kan länkas till Beställ material via: i vänster ram.
Magasininställningar	MPF Papperstyp	Visar inställning av papperstyp för multifunktionsmataren.
	MPF Pappersstorlek	Visar inställning av pappersstorlek för multifunktionsmataren.
	MPF Anpassad storlek - Y	Visar längden på papper av anpassad storlek laddat i multifunktionsmataren.
	MPF Anpassad storlek - X	Visar bredden på papper av anpassad storlek laddat i multifunktionsmataren.
	Visa popup	Visar om en popupmeny som uppmanar dig att ställa in Papperstyp och Pappersstorlek när pappret har laddats i multifunktionsmataren ska användas.

Rapporter

Syfte:

Att skriva ut skrivarens inställningar och historikinformation.

Värden:

Systeminställningar	Klicka på Start för att skriva ut sidan systeminställningar.
Panelinställningar	Klicka på Start för att skriva ut sidan panelinställningar.

Jobbhistorik	Klicka på Start för att skriva ut jobbhistorikrapporten.
Felhistorik	Klicka på Start för att skriva ut felhistorikrapporten.
Adressbok	Klicka på Start för att skriva ut Adressboksrapport.
Testsida färg	Klicka på Start för att skriva ut sidan Testsida färg.

Skrivarinställningar

Fliken Skrivarinställningar innehåller sidorna Systeminställningar, Säkerhetsinst, Grundinställningar för kopiering, Kopiera färgbalans, Kopieringsinställningar, Grundinställningar för skanning, Fax grundinställning och Faxinställningar.

Systeminställningar

Syfte:

Att konfigurera grundläggande skrivarinställningar.

Värden:

Timer energisparläge – viloläge ^{*1}	Anger den tid det tar för skrivaren innan den övergår till energisparläge 1 efter att ha avslutat ett jobb.
Timer energisparläge – djupt viloläge	Anger den tid det tar för skrivaren innan den övergår till energisparläge 2 efter att den går över i Energisparläge 1.
Autoåterställning	Anger tiden innan skrivaren automatiskt återställer inställningarna för Kopiering, Skanning och Fax på styrpanelen till de grundinställda när inga ytterligare inställningar görs.
Panel välj ton	Anger volymen för tonen som ljuder när inmatning på styrpanelen är korrekt, eller inaktiverar tonen.
Panel larmsignal	Anger volymen för tonen som ljuder när inmatning på styrpanelen är felaktig, eller inaktiverar tonen.
Jobbton	Anger volymen för tonen som ljuder när ett jobb är färdigt, eller inaktiverar tonen.
Larmsignal	Anger volymen för tonen som ljuder när ett problem uppstår, eller inaktiverar tonen.
Slut på papper ton	Anger volymen för tonen som ljuder när skrivaren får slut på papper, eller inaktiverar tonen.
Autorensning larmsignal	Anger volymen på tonen som ljuder 5 sekunder innan skrivaren utför autorensning, eller inaktiverar tonen.
Alla toner	Anger volymen för alla uppmärksamhetstoner eller inaktiverar alla toner.
Jobb – timeout	Anger den tid som skrivaren ska vänta på att data ska komma från datorn. Utskriftsjobbet avbryts om time-out-tiden överskrids.
Panelspråk	Används för att ange språk på styrpanelen.
Inaktivera utskrift med större pappersstorlek ^{*2}	Anger om jobb ska skrivas ut om papperet i skrivarens magasin är större än pappersstorleken i skrivardrivrutinen (pappersstorleken behöver inte överensstämna).
Auto loggutskrift	Anger om jobbhistorik ska skrivas ut automatiskt efter vart tjugonde jobb.
mm/tum ^{*3}	Anger den måttenhet som visas efter ett siffervärde på styrpanelen.

*1 Skriv 5 i **Timer energisparläge – viloläge** för att ställa skrivaren i energisparläge fem minuter efter den är klar med ett jobb. Detta förbrukar mindre energi men kräver längre uppvärmningstid för skrivaren. Ange 5 om skrivaren delar elledning med rumsbelysningen och du noterat att ljuset flimrar.

Välj ett högt värde om skrivaren används konstant. Under de flesta omständigheterna håller det skrivaren redo att fungera med minimal uppvärmningstid. Ange ett värde för energisparläge på mellan 5 och 30 minuter om du vill ha en balans mellan energiförbrukning och kortare uppvärmningstid.

Skrivaren går automatiskt in i viloläge från energisparläge när den tar emot data från datorn. Du kan också återställa skrivaren till viloläge genom att trycka på en knapp på styrpanelen.

*2 **Inaktivera utskrift med större pappersstorlek** är tillgängligt endast i **Dell Printer Configuration Web Tool** och **Verktöglåda**.

*3 Grundinställningen för **mm/tum** varierar beroende på landspecifika fabriksinställningar.

Säkerhetsinst.

Panellås

Syfte:

Att begränsa åtkomsten till Adm. meny med ett lösenord och att ange eller ändra lösenord.



OBS!: Denna meny anger ett lösenord för att låsa styrpanelen. Vid ändring av lösenord för **Dell Printer Configuration Web Tool**, klicka på **Ange lösenord** i vänster ram och ange lösenordet.

Värden:

Panellås ange	Begränsar åtkomst till Adm. meny med ett lösenord.
Nytt lösenord	Anger ett lösenord som krävs för att komma åt Adm. meny.
Mata in lösenordet igen	Mata in det nya lösenordet igen för att bekräfta.

Hämtning av programvara

Syfte:

Att ställa in om hämtning av programuppdateringar ska vara aktiverad.

Funktion aktiverad

Syfte:

Att möjliggöra aktivering av tjänsterna med ett lösenord och låta användaren ändra det.



OBS!: Denna meny anger ett lösenord för att begränsa tjänsterna Kopiering, Skanning, Fax och USB-utskrift. Vid ändring av lösenord för **Dell Printer Configuration Web Tool** klickar du på **Ange lösenord** som du ändrar i vänster ram och anger lösenordet.

Värden:

Ange kopieringstjänstlås	Gör det möjligt för dig att ange ett lösenord för funktionen Kopieringstjänst.
Ange skanningstjänstlås	Gör det möjligt för dig att ange ett lösenord för funktionen Skanningstjänst.
Ange faxtjänstlås	Gör det möjligt för dig att ange ett lösenord för funktionen Faxtjänst.
Skriv ut från USB	Gör det möjligt för dig att ange ett lösenord för funktionen USB-utskriftstjänst.
Nytt lösenord	Anger ett lösenord som krävs för att använda tjänsterna Kopiering, Skanning, Fax och USB-utskrift.
Mata in lösenordet igen	Mata in det nya lösenordet igen för att bekräfta.

Säker mottagning

Syfte:

Gör det möjligt för dig att ange ett lösenord för att säkra inkommande faxar. När funktionen Säker mottagning är aktiverad, lagrar skrivaren inkommande fax och skriver ut dem när rätt lösenord anges på styrpanelen.



OBS!: Denna meny anger ett lösenord för att låsa utskrift av inkommande fax. Vid ändring av lösenord för **Dell Printer Configuration Web Tool** klickar du på **Ange lösenord** i vänster ram och anger lösenordet.

Värden:

Ange säker mottagning	Gör det möjligt för dig att ange ett lösenord för att säkra inkommande faxar.
Nytt lösenord	Anger ett lösenord som krävs för att skriva ut inkommande faxar.
Mata in lösenordet igen	Mata in det nya lösenordet igen för att bekräfta.

Kopiera grundinställningar

Syfte:

Att skapa egna grundinställningar för kopiering.

Värden:

Färg	Väljer läge för färg eller svartvit kopiering.
Förminska/förstora	Anger grundinställningen för förminskning/förstoring av kopior.
Anpassad Förminska/förstora	Anger en anpassad förminskning/förstoring i intervallet 25% till 400% när Förminska/förstora ställs in till Anpassad.
Originaltyp	Anger kopians bildkvalitet.
Dokumentstorlek	Ställer in grundinställd dokumentstorlek.
Ljusare/Mörkare	Anger grundinställd densitetsnivå för kopior.
Skärpa	Anger grundvärde för skärpenivå.
Autoexponering	Anger om originalets bakgrund ska undertryckas för att förbättra texten på kopian.

Kopiera färgbalans

Syfte:

Att ange standardnivå för färgbalans.

Värden:

Färgbalans (röd)	Anger färgbalansnivån för röd.
Färgbalans (grön)	Anger färgbalansnivån för grön.
Färgbalans (blå)	Anger färgbalansnivån för blå.
Gråbalans	Anger balansnivån för grå.

Kopieringsinställningar

Syfte:

Konfigurera kopieringsinställningar.



OBS! Värden markerade med asterisk (*) är fabriksinställningar.

Värden:

Flera upp	Av*	Utför inte flera upp utskrift.
	Auto	Förminskar automatiskt originalsidan så att den passar på ett ark papper.
	ID-kopiering	Skriver ut originalsidorna på ett ark papper i originalstorlek.
	Manuell	Skriver ut originalsidorna på ett pappersark i den storlek som angetts för Förminska/förstora.
Sorterad	Anger om kopieringsjobbet ska sorteras.	
Marginal topp/botten	Anger värdet för topp- och bottenmarginal inom området 0 mm till 50 mm.	
Marginal vänster/höger	Anger värdet för vänster- och högermarginal inom området 0 mm till 50 mm.	
Marginal mitten	Anger värdet för mittenmarginal inom området 0 mm till 50 mm.	

Skanna grundinställning

Syfte:

Att skapa egna grundinställningar för skanning.

 **OBS!**: Värden markerade med asterisk (*) är fabriksinställningar.

Värden:

Skanna till nätverk	Dator (nätverk)*	Sparar den skannade bilden på en dator med hjälp av SMB-protokollet (Server Message Block).
	Server (FTP)	Sparar den skannade bilden på en server med hjälp av FTP-protokollet.
Filformat	Anger det filformat som den skannade bilden ska sparas i.	
Färg	Anger om skanning ska göras i färg eller svartvitt.	
Upplösning	Anger grundinställd skannerupplösning.	
Dokumentstorlek	Ställer in grundinställd dokumentstorlek.	
Ljusare/Mörkare	Anger grundinställd densitetsnivå för skanning.	
Skärpa	Anger grundvärde för skärpenivå.	
Autoexponering	Anger om originalets bakgrund ska undertryckas för att förbättra texten på den skannade bilden.	
Marginal topp/botten	Anger värdet för topp- och bottenmarginal inom området 0 mm till 50 mm.	
Marginal vänster/höger	Anger värdet för vänster- och högermarginal inom området 0 mm till 50 mm.	
Marginal mitten	Anger värdet för mittenmarginal inom området 0 mm till 50 mm.	
TIFF-filformat	Ställer om TIFF-filformatet till TIFF V6 eller TTN2.	
Bildkomprimering	Anger nivån av bildkomprimering.	
Max storlek e-post	Anger maximal storlek på e-post som kan skickas inom området 50 Kb till 16 384 Kb. Standard är 2 048 kb.	

Fax grundinställning

Syfte:

Att skapa egna grundinställningar för fax.

 **OBS!**: Värden markerade med asterisk (*) är fabriksinställningar.

Värden:

Upplösning	Standard*	Passar för dokument med tecken i normalstorlek.
	Fin	Passar för dokument som innehåller små tecken eller tunna linjer eller dokument utskrivna med en rasterpunktskrivare.
	Extrafin	Passar för dokument som innehåller extremt fina detaljer. Läget Extrafin är endast valbart om fjärrmaskinen också stöder extrafin upplösning.
	Ultrafin	Passar för dokument som innehåller fotografiska bilder.
Ljusare/Mörkare	Anger den grundinställda densitet som ska användas för fax.	
Fördröjd start	Anger starttiden för faxöverföring vid sändning av ett fax vid en angiven tid.	

Faxinställningar

Syfte:

Att konfigurera grundläggande faxinställningar.



OBS!: Värden markerade med asterisk (*) är fabriksinställningar.

Värden:

Mottagningsläge	Telefon	Automatisk faxmottagning är avstängd. Du kan ta emot ett fax genom att lyfta på luren på den externa telefonen och trycka på fjärrmottagningskoden.
	Fax*	Mottar fax automatiskt.
	Telefon/fax	När skrivaren mottar ett inkommande fax ringer den externa telefonen under en tid som angetts i Automottagning fax/tel , sedan tar skrivaren automatiskt emot faxet. Om ett inkommande samtal inte är ett fax kommer skrivaren pipa via den interna högtalaren för att indikera att samtalet är ett telefonsamtal.
	Telefonsvarare/ Fax	Skrivaren kan dela en telefonlinje med en telefonsvarare. I detta läge kommer skrivaren att övervaka faxsignaler och ta över linjen om det är faxtoner. Om telefonkommunikationen använder seriell överföring i ditt land (till exempel Tyskland, Sverige, Danmark, Österrike, Belgien, Italien, Frankrike och Schweiz) kan det här läget inte användas.
	DRPD	Innan du använder alternativet Distinctive Ring Pattern Detection (DRPD), måste en särskiljande ringservice installeras på din telefonlinje av telefonbolaget. Efter det att telefonbolaget har försett dig med ett separat nummer för faxning med ett särskiljande ringmönster, konfigurera faxinställningen för att övervaka det specifika ringmönstret.
Automottagning fax	Ställer in det intervall efter vilket skrivaren övergår till faxmottagningsläge när den tar emot ett inkommande samtal.	
Automottagning tel/fax	Anger det intervall som det tar innan skrivaren går över till faxmottagningsläge efter att den externa telefonen mottar ett inkommande samtal.	
Automottagning svar/fax	Anger det intervall som det tar innan skrivaren går över till faxmottagningsläge efter att den externa telefonsvararen mottar ett inkommande samtal.	
Linjemonitor	Anger volymen på linjemonitorn som auditivt övervakar en överföring genom interna högtalare till dess att anslutning gjorts.	
Ringsignalsvolym	Ställer in volymen för ringsignalen, vilken anger att ett inkommande samtal är ett telefonsamtal via den interna högtalaren när mottagningsläget är Telefon/Fax .	
Linjetyp	Anger linjetypen.	
Ton/Puls	Anger uppringningstypen.	
Återsändning fördröj	Anger intervallet mellan överföringsförsök.	
Återuppringningsförsök	Anger det antal återuppringningsförsök som görs när det faxnummer som rings upp är upptaget. Om du matar in 0 kommer skrivaren inte att ringa upp igen.	
Återuppringning fördröj	Anger intervallet mellan återuppringningsförsök.	
Inställning skräpfax	Anger om fax som skickas från önskade nummer ska avvisas genom att ta emot fax enbart från faxnummer registrerade i telefonkatalogen.	
Fjärrmottagning	Anger om ett fax ska tas emot genom inmatning av koden för fjärrmottagning på den externa telefonen.	
Fjärrmottagningston	Anger fjärrmottagningskoden i två siffror för att starta Fjärrmottagning .	
Faxhuvud	Anger om utskrift av avsändarens information ska göras i faxhuvudet.	
Faxhuvud namn	Anger avsändarens namn som ska skrivas ut på faxhuvudet. Upp till 30 alfanumeriska tecken kan anges.	

Faxnummer	Anger skrivarens faxnummer som ska skrivas ut på faxens sidhuvud.
Fax försättsblad	Anger om ett försättsblad ska bifogas faxet.
DRPD mönster	Anger DRPD-inställningen från Mönster 1 till Mönster 7 . DRPD är en service som vissa telefonbolag erbjuder.
Vidarebefordrar skickat fax	Anger om inkommande fax ska vidarebefordras till en angiven destination.
Nummer för vidarebefordran av fax	Anger faxnumret till den mottagare som inkommande faxmeddelanden kommer att vidarebefordras till.
Riktnummer	Anger om ett riktnummer ska anges.
Riktnummer	Anger ett riktnummer med upp till fem siffror. Detta nummer slås innan något automatiskt uppringningsnummer startas. Det är användbart för att komma åt Private Automatic Branch Exchange (PABX).
Ignorera storlek	Anger om text eller bilder längst ner på faxbladet ska raderas när hela sidan inte får plats på utmatat papper. Om Autoreducering väljs förminsкас faxsidan automatiskt för att passa utmatat papper och inga bilder eller text längst ner på sidan ignoreras.
ECM	Anger om ECM-läget ska aktiveras. För att använda ECM måste även fjärrmaskinerna stödja ECM.
Modemhastighet	Anger modemhastighet för fax när ett fel i faxesändning eller mottagning inträffar.
Faxaktivitet	Anger om en faxaktivitetsrapport automatiskt ska skrivas ut efter vart 50:e inkomna och utskickade faxkommunikation.
Faxöverföring	Anger om utskrift ska göras av en överföringsrapport efter varje faxöverföring eller endast när ett fel uppstår.
Faxesändning	Anger om utskrift ska göras av en överföringsrapport efter varje faxöverföring till flera mottagare eller endast när ett fel uppstår.
Faxprotokoll	Anger om en protokollmonitorrapport ska skrivas ut efter varje faxöverföring eller endast när ett fel uppstår.
Land	Anger det land i vilket skrivaren används.

Underhåll av skrivare

Fliken Underhåll av skrivare innehåller sidorna **Densitet papper**, **Justera överföringsrulle**, **Justera fixeringsenhet**, **Justering autoregistrering**, **Justering färgregistrering**, **Rengör framkallare**, **Justera höjd**, **Återställ grundinställningar**, **Icke-Dell toner**, **Klockinställningar** och **Anpassning av webblänk**.

Densitet papper

Syfte:

Att ange pappersdensitet.

Värden:

Vanligt	Ställer in pappersdensiteten för vanligt papper.
Etikett	Ställer in pappersdensiteten för etiketter.

Justera överföringsrulle

Syfte:

Att ange de optimala spänningsinställningarna för utskrift för överföringsrullen. Ange negativa värden för att sänka spänningen. Ange positiva värden för att öka spänningen.

Standardinställningarna kanske inte ger bästa utskrift för alla papperstyper. Om du ser fläckar på utskriften kan du försöka öka spänningen. Om du ser vita prickar på utskriften kan du försöka minska spänningen.



OBS! Utskriftskvaliteten ändrar sig beroende på de värden som du väljer för denna artikel.

Värden:

Vanligt	Anger inställningen av referensspänning för överföringsrullen för vanligt papper från -3 till 3.
Vanligt tjockt	Anger inställningen av referensspänning för överföringsrullen för tjockt vanligt papper från -3 till 3.
Omslag	Anger inställningen av referensspänning för överföringsrullen för omslagspapper från -3 till 3.
Etikett	Anger inställningen av referensspänning för överföringsrullen för etiketter från -3 till 3.
Bestruket	Anger inställningen av referensspänning för överföringsrullen för bestruket papper från -3 till 3.
Återvunnet	Anger inställningen av referensspänning för överföringsrullen för återvunnet papper från -3 till 3.
Kuvert	Anger inställningen av referensspänning för överföringsrullen för kuvert från -3 till 3.

Justera fixeringsenhet

Syfte:

Att ange de optimala temperaturinställningarna för utskrift för fixeringsenheten. Ange negativa värden om du vill sänka temperaturen. Ange positiva värden om du vill öka temperaturen.

Standardinställningarna kanske inte ger bästa utskrift för alla papperstyper. Om utskriften har krullats kan du försöka sänka temperaturen. Om inte tonern fixeras ordentligt på pappret kan du försöka höja temperaturen.



OBS! Utskriftskvaliteten ändrar sig beroende på de värden som du väljer för denna artikel.

Värden:

Vanligt	Anger temperaturinställningarna för fixeringsenheten för vanligt papper från -3 och 3.
Vanligt tjockt	Anger temperaturinställningarna för fixeringsenheten för vanligt tjockt papper från -3 och 3.
Omslag	Anger temperaturinställningarna för fixeringsenheten för omslagspapper från -3 och 3.
Etikett	Anger temperaturinställningarna för fixeringsenheten för etiketter från -3 till 3.
Bestruket	Anger temperaturinställningarna för fixeringsenheten för bestruket papper från -3 och 3.
Återvunnet	Anger temperaturinställningarna för fixeringsenheten för återvunnet papper från -3 och 3.
Kuvert	Anger temperaturinställningarna för fixeringsenheten för kuvert från -3 till 3.

Justering autoregistrering

Syfte:

Att ange om automatisk justering av färgregistrering ska göras.

Justering färgregistrering

Syfte:

Att justera färgregistrering automatiskt.

Justering färgregistrering behöver göras första gången skrivaren ställs in eller när den flyttas till en annan plats.



OBS!: Funktionen **Justering färgregistrering** kan konfigureras när **Justering autoregistrering** är satt till **Av**.

Värden:

Autokorrigera	Klicka på Start för att korrigera färgregistrering automatiskt.
Justering färgregistrering 1 (Lateral)	Anger laterala (vinkelrätt mot riktningen för pappersmatning) färgjusteringsvärden individuellt för G (Gul), M (Magenta), C (Cyan) från -5 till +5.
Justering färgregistrering 2 (Process)	Anger processfärgjusteringsvärden (papprets matningsriktning) individuellt för VG (vänster gul), VM (vänster magenta), VC (vänster cyan), HG (höger gul), HM (höger magenta) och HC (höger cyan) från -5 till +5.

Rengör framkallare

Syfte:

Att rotera framkallarens motor och röra om tonern i tonerkassetten för att använda det sista av en tonerkassett när den behöver bytas ut innan den tar helt slut eller för att röra om tonern i en ny tonerkassett.

Värden:

Rengör framkallare	Klicka på Start för att röra om tonern i tonerkassetten.
Gul toner uppdatera	Klicka på Start för att rengöra tonern i den gula tonerkassetten.
Magenta toner uppdatera	Klicka på Start för att rengöra tonern i tonerkassetten för magenta.
Cyan toner uppdatera	Klicka på Start för att rengöra tonern i tonerkassetten för cyan.
Svart toner uppdatera	Klicka på Start för att rengöra tonern i den svarta tonerkassetten.

Justera höjd

Syfte:

Att ange höjden på platsen där skrivaren är installerad.

Urladdningsfenomen för laddning av fotoledaren varierar med det barometriska trycket. Justeringar utförs genom att ange höjden på platsen där skrivaren används.



OBS!: En felaktig inställning av höjdjustering leder till dålig utskriftskvalitet och felaktig indikering av återstående toner.



OBS!: Värden markerade med asterisk (*) är fabriksinställningar.

Värden:

0 meter*	Anger höjden på platsen där skrivaren är installerad.
1 000 meter	
2 000 meter	
3 000 meter	

Återställ grundinställningar

Syfte:

Att initiera NVM-minnet (icke-flyktigt minne) för systemparametrar, Adressboksdata för fax eller Adressboksdata för e-post. Efter utförande av denna funktion och återstart av skrivaren återställs alla menyparametrar eller data till sina grundinställda värden.

Värden:

Åters grundins, omstartar skrivare	Klicka på Start för att initiera systemparametrarna.
Återställ användarens grundinställningar för fax	Klicka på Start om du vill initiera faxnummerposterna i Adressboken.
Återställ användarens grundinställningar för skanner	Klicka på Start för att initiera e-post- och serveradressposterna i Adressboken.

Icke-Dell toner

Syfte:

Att använda tonerkassett från en annan tillverkare.



OBS! Om du använder tonerkassetter som inte kommer från Dell kan detta leda till att några funktioner inte kan användas samt reducera utskriftskvaliteten och minska pålitligheten för din skrivare. Dell rekommenderar endast nya tonerkassetter från Dell för din skrivare. Dell erbjuder ingen garanti för problem som orsakats av användning av tillbehör, delar eller komponenter som inte tillhandahållits av Dell.



OBS! Innan du börjar använda tonerkassetter från andra tillverkare måste du starta om skrivaren.

Klockinställningar

Syfte:

Att ange datum och tid, samt skrivarens regionala tidszon.



OBS! Värden markerade med asterisk (*) är fabriksinställningar.

Värden:

Datumformat ^{*1}	<u>åå/mm/dd</u> Anger datumformatet. <u>mm/dd/åå</u> <u>dd/mm/åå</u>
Tidsformat	<u>12-timmarsformat*</u> Anger tidsformatet. <u>24 h</u>
Tidszon	Anger tidszonen.
Ange datum	Anger aktuellt datum.
Ange tid	Anger aktuell tid.

^{*1} Grundinställningen för **Datumformat** varierar beroende på landspecifika fabriksinställningar.

Anpassning av webblänk

Syfte:

Att ange en länk för användning vid beställning av förbrukningsvaror som kan nås från **Beställ material via:** i vänster ram.

Värden:

Välj webbadress för ombeställning	Välj en normal eller en premier -webbadress som ska länkas till Beställ material via: i den vänstra ramen.
Normal	Visar den normala webbadressen (http://accessories.us.dell.com/sna) som kan länkas till Beställ material via: i vänster ram.
Premier	Visar premier-webbadress (http://premier.dell.com) som kan länkas till Beställ material via: i vänster ram.

Skrivarserverinställningar

Använd menyn **Skrivarserverinställningar** för att ställa in typ av skrivargränssnitt och nödvändiga villkor för kommunikationer.

Följande flikade sidor visas högst upp i höger ram.

Skrivarserver rapporter

Fliken **Skrivarserver rapporter** innehåller sidorna **Skrivarserver setupsida** och **Larm via e-post setupsida**.

Skrivarserver setupsida

Syfte:

Att verifiera nuvarande inställningar av TCP/IP(Transmission Control Protocol/Internet Protocol)-protokoll och skrivarportar. På denna sida kan du endast verifiera inställningen av artiklar. Om du vill ändra inställningarna gå till sidorna under fliken **Skrivarserverinställningar**.

Värden:

Ethernet ^{*1}	Ethernet-inställningar	Visar nuvarande inställningar av Ethernet-överföringshastighet och dubbelsidiga inställningar.
	Nuvarande Ethernet-inställningar	Visar nuvarande Ethernet-inställningar.
	MAC-adress	Visar skrivarens MAC-adress (Media Access Control).
Trådlöst ^{*2}	Trådlöst LAN	Visar om den trådlösa anslutningen ska aktiveras.
	SSID	Visar namnet som identifierar nätverket.
	Nätverkstyp	Visar nätverkstypen från antingen ad-hoc- eller infrastrukturläget.
	MAC-adress	Visar MAC-adressen för den trådlösa skrivarinställningen.
	Länkanal	Visar kanalnumret för anslutningen.
	Länk kvalitet	Visar anslutningens kvalitet.
	Kryptering	Visar säkerhetsmetoden.
Överföringsnyckel	Visar överföringsnyckeln.	

TCP/IP-inställningar	Värddamn	Visar värddamn.		
	IP-läge	Visar IP-läget.		
	IPv4	IP-adressläge	Visar IP-adressläget.	
		IP-adress	Visar IP-adressen.	
		Subnätmask	Visar subnätmasken.	
		Gateway-adress	Visar gateway-adressen.	
	IPv6	Använd manuell adress	Visar den manuella IP-adressen.	
		Manuell adress	Visar IP-adressen.	
		Tillståndslös adress 1-3	Visar statslösadresserna.	
		Länkklokal adress	Visar den länkklokala adressen.	
Manuell Gateway-adress		Visar gateway-adressen.		
Autokonfigurera Gateway-adress	Visar gateway-adressen.			
DNS	IPv4	Hämta DNS-serveradress från DHCP	Visar om skrivaren tar emot DNS-serveradressen automatiskt från DHCP-servern.	
		Manuell DNS-serveradress	Visar nuvarande DNS-serveradressen.	
	IPv6	Manuell DNS-serveradress	Visar nuvarande DNS-serveradressen.	
LPD	Portstatus	Visar portstatus.		
	Anslutning time-out	Visar tidsgräns för anslutning.		
Bonjour (mDNS)	Portstatus	Visar portstatus.		
Port9100	Portstatus	Visar portstatus.		
	Portnummer	Visar portnummer.		
	Anslutning time-out	Visar tidsgräns för anslutning.		
HTTP	Portstatus	Visar portstatus.		
	Portnummer	Visar portnummer.		
	Simultana anslutningar	Visar antalet anslutningar som tagits emot samtidigt av klienten.		
	Anslutning time-out	Visar tidsgräns för anslutning.		
WSD	Portstatus	Visar WSD-portstatus (Web Services on Devices).		
	Portnummer	Visar WSD-portnummer.		
	Mottagning time-out	Visar tidsgräns för mottagning.		
	Meddelande Time-out	Visar meddelandets time-out-period.		
	Maximalt antal av TTL	Visar maximalt antal TTL.		
	Maximalt antal av meddelanden	Visar maximalt antal aviseringar.		
SNMP	Portstatus	Visar portstatus.		
FTP-klient	Anslutning time-out	Visar tidsgräns för anslutning.		
	FTP Passive	Visar om läget FTP Passive ska aktiveras.		
SMB-klient	Anslutning time-out	Visar tidsgräns för anslutning.		
*1 Detta alternativ är endast tillgängligt när skrivaren är ansluten med hjälp av det trådbundna nätverket.				
*2 Denna artikel är endast tillgänglig när skrivaren är ansluten med hjälp av det trådlösa nätverket.				

Larm via e-post setupsida

Syfte:

Att verifiera nuvarande inställning av SMTP/POP (Simple Mail Transfer Protocol/Post Office Protocol) som används för e-postfunktionen och Larm via e-postfunktionen. På denna sida kan du endast verifiera inställningen av artiklar. Om du vill ändra inställningarna gå till sidorna under fliken **Skrivarserverinställningar**.

Värden:

Inställningssida för larm via e-post	Portstatus	Visar portstatus.	
	Primär SMTP-gateway	Visar primär SMTP-gateway.	
	SMTP Portnummer	Visar SMTP-portnummer.	
	Autentisering för e-postutskick	Visar autentiseringsmetod för utgående e-post.	
	POP3-serveradress	Visar POP3-serveradressen.	
	POP3-portnummer	Visar POP3-portnummer.	
	Svarsadress	Visar e-postadressen för svar till varje Larm via e-post.	
	SMTP serveranslutning	Visar status för SMTP-serveranslutning.	
Larm via e-post inställningar	E-postlista 1	Visar godtagbara e-postadresser för funktionen Larm via e-post angivna i E-postlista 1.	
	Välj larm för lista 1	Larm för material	Visar status för mottagning av Larm via e-post för förbrukningsmateriel.
		Larm om pappershantering	Visar status för mottagning av Larm via e-post för pappershantering.
		Servicesamtal	Visar status för mottagning av Larm via e-post för servicesamtal.
	E-postlista 2	Visar godtagbara e-postadresser för funktionen Larm via e-post angivna i E-postlista 2.	
	Välj larm för lista 2	Larm för material	Visar status för mottagning av Larm via e-post för förbrukningsmateriel.
		Larm om pappershantering	Visar status för mottagning av Larm via e-post för pappershantering.
		Servicesamtal	Visar status för mottagning av Larm via e-post för servicesamtal.

Skrivarserverinställningar

Fliken Skrivarserverinställningar innehåller sidorna Grundinformation, Portinställningar, Trådlöst LAN, TCP/IP, Larm via e-post, Bonjour (mDNS), SNMP, Skanna till PC och Ställa om skrivarserver.

Grundinformation

Syfte:

Att konfigurera skrivarens grundinformation.



OBS! Funktionen **Självförnyelse** är effektiv för innehållet i toppramen, **sidan Skrivarstatus**, **sidan Jobblista** och **sidan Slutförda jobb**.

Värden:

Systeminställningar	Skrivarnamn	Anger skrivarens namn med upp till 31 alfanumeriska tecken.
	Plats	Anger platsen för skrivaren med upp till 63 alfanumeriska tecken.
	Kontaktperson	Anger kontaktperson, nummer och annan information för administratören och servicecenter med upp till 63 alfanumeriska tecken.
	Administratörens e-postadress	Anger kontaktadress för administratören och servicecenter med upp till 63 alfanumeriska tecken.
	Asset Tag-nummer	Matar in asset tag-nummer för skrivaren.
EWS-inställningar	Självförnyelse	Förnyar automatiskt innehållet på sidan statusdisplay.
	Självförnyelse intervall	Anger tidsintervallet för automatisk förnyelse av innehållet på sidan statusdisplay från 15 till 600 sekunder.

Portinställningar

Syfte:

Att aktivera eller inaktivera skrivaranslutningar och hantering av protokollfunktioner.

 **OBS!** Inställningarna på sidan **Portinställningar** kommer att börja gälla först efter att skrivaren startas om. När du ändrar eller konfigurerar inställningarna klickar du på knappen **Tillämpa nya inställningar** för att tillämpa de nya inställningarna.

 **OBS!** Värden markerade med asterisk (*) är fabriksinställningar.

Värden:

Ethernet ^{*1}	Ethernet-inställningar	Auto [*]	Känner av överföringshastigheten på Ethernet och inställningarna för dubbelsidigt automatiskt.
		10Base-T Halv-duplex	Väljer 10Base-T Halv-duplex som förvalt värde.
		10Base-T Full-duplex	Väljer 10Base-T Full-duplex som förvalt värde.
		100Base-TX Halv-duplex	Väljer 100Base-TX Halv-duplex som förvalt värde.
		100Base-TX Full-duplex	Väljer 100Base-TX Full-duplex som förvalt värde.
	Nuvarande Ethernet-inställningar	Visar nuvarande Ethernet-inställningar.	
	MAC-adress	Visar skrivarens MAC-adress.	
Portstatus	LPD	Anger om LPD ska aktiveras.	
	Port9100	Anger om Port9100 ska aktiveras.	
	Larm via e-post	Anger om funktionen Larm via e-post ska aktiveras.	
	SNMP	Anger om SNMP ska aktiveras.	
	WSD	Anger om WSD-porten ska aktiveras.	
	Bonjour (mDNS)	Anger om funktionen Bonjour (mDNS) ska aktiveras.	
	Statusmeddelande	Anger om Statusmeddelande ska aktiveras.	

*1 Detta alternativ är endast tillgängligt när skrivaren är ansluten med hjälp av det trådbundna nätverket.

Trådlöst LAN (endast Dell C1765nfw Color Multifunction Printer)

Syfte:

Att konfigurera trådlösa nätverksinställningar.

Om du vill ansluta skrivaren till ett trådlöst nätverk ska du se till att koppla ur Ethernet-kabeln.

 **OBS!** När trådlöst LAN aktiveras inaktiveras trådbundet LAN.

 **OBS!** Värden markerade med asterisk (*) är fabriksinställningar.

Värden:

Trådlösa inställningar	Trådlöst LAN	Anger om den trådlösa anslutningen ska aktiveras.
	SSID	Anger det namn som identifierar det trådlösa nätverket med upp till 32 alfanumeriska tecken.
	Nätverkstyp	Anger nätverkstypen från antingen Ad-Hoc eller Infrastruktur .
	MAC-adress	Visar MAC-adressen för skrivarinställningarna för trådlöst nätverk.
	Länkkanal	Visar kanalnumret för skrivarens trådlösa anslutning.
	Länkkvalitet	Visar kvaliteten på skrivarens trådlösa anslutning.
Säkerhetsinställningar	Kryptering	Välj säkerhetsmetod från listan.
	Ingen säkerhet *	Anger Ingen säkerhet för att konfigurera den trådlösa inställningen utan att ange någon säkerhetsmetod som WEP, WPA-PSK TKIP/WPA2-PSK AES och Blandat läge PSK.
	WEP 64-bitars ASCII (5 bytes)	Anger WEP 64-bitars ASCII som ska användas i det trådlösa nätverket.
	WEP 128-bitars ASCII (13 bytes)	Anger WEP 128-bitars ASCII som ska användas i det trådlösa nätverket.
	WEP 64-bitars Hex (10 bytes)	Anger WEP 64-bitars Hex som ska användas i det trådlösa nätverket.
	WEP 128-bitars Hex (26 bytes)	Anger WEP 128-bitars Hex som ska användas i det trådlösa nätverket.
	WPA-PSK TKIP* ¹	Anger WPA-PSK TKIP som ska användas i det trådlösa nätverket.
	WPA2-PSK AES* ¹	Anger WPA2-PSK AES som ska användas i det trådlösa nätverket.
	Blandat läge PSK	Anger att Blandat läge PSK ska användas genom det trådlösa nätverket.

WEP-nyckel 1	Mata in WEP-nyckeln när WEP har valts från Kryptering .
Mata in WEP-nyckel 1 igen	Mata in WEP-nyckel 1 igen för att bekräfta.
WEP-nyckel 2	Mata in WEP-nyckeln när WEP har valts från Kryptering .
Mata in WEP-nyckel 2 igen	Mata in WEP-nyckel 2 igen för att bekräfta.
WEP-nyckel 3	Mata in WEP-nyckeln när WEP har valts från Kryptering .
Mata in WEP-nyckel 3 igen	Mata in WEP-nyckel 3 igen för att bekräfta.
WEP-nyckel 4	Mata in WEP-nyckeln när WEP har valts från Kryptering .
Mata in WEP-nyckel 4 igen	Mata in WEP-nyckel 4 igen för att bekräfta.
Överföringsnyckel	Anger överföringsnyckeltyp från listan.
Lösenordsfras	Anger lösenordsfrasen.
Mata in lösenfras igen	Ange lösenordsfrasen igen för att bekräfta.
*1 Detta alternativ är endast tillgängligt när infrastrukturläget är valt som nätverkstyp.	

TCP/IP

Syfte:

Att konfigurera IP-adress, subnätmask och gateway-adress för skrivaren.

Värden:

TCP/IP-inställningar	Världnamn	Anger världnamn.		
	IP-läge	Anger IP-läget.		
	IPv4	IP-adressläge	Anger IP-adressläge.	
		Manuell IP-adress	Ställer manuellt in IP-adressen.	
		Manuell Subnätmask	Ställer manuellt in subnätmasken.	
		Manuell Gateway-adress	Ställer manuellt in gateway-adressen.	
		IPv6	Använd manuell adress	Ställa in IP-adressen manuellt.
		Manuell adress	Ställer manuellt in IP-adressen. Ange en IPv6-adress genom att skriva in den följt av ett snedstreck (/) och sedan "64". Vidare information får du av din systemadministratör.	
		Tillståndslös adress 1-3	Visar statslösadresserna.	
		Länklokal adress	Visar den länkllokala adressen.	
		Manuell Gateway-adress	Ställer manuellt in gateway-adressen.	
		Autokonfigurera Gateway-adress	Visar gateway-adressen.	

DNS	DNS domännamn	Anger domännamnet på domänens server. Upp till 255 alfanumeriska tecken, punkter och bindestreck kan användas. Om du behöver ange fler än ett domännamn avskiljer du dem med ett komma eller semikolon.	
	IPv4	Hämta DNS-serveradress från DHCP	Anger om DNS-serveradressen hämtas automatiskt från DHCP-servern.
		Manuell DNS-serveradress	Anger DNS-serveradressen.
	IPv6	Manuell DNS-serveradress	Anger DNS-serveradressen.
LPD	Anslutning time-out	Anger tidsgräns för anslutning från 1 till 1000 sekunder.	
	IP-filer (IPv4)	Anger att IP-adressen och subnätmasken ska tillåtas eller nekas åtkomst till skrivaren.	
Port9100	Portnummer	Anger portnumret från 9000 till 9999.	
	Anslutning time-out	Anger tidsgräns för anslutning mellan 1 och 1000 sekunder.	
	IP-filer (IPv4)	Anger att IP-adressen och subnätmasken ska tillåtas eller nekas åtkomst till skrivaren.	
HTTP	Portnummer	Anger portnumret. Detta måste vara 80 eller mellan 8000 och 9999.	
	Simultana anslutningar	Visar det maximala antalet anslutningar som tagits emot samtidigt av klienten.	
	Anslutning time-out	Anger tidsgräns för anslutning från 1 till 255 sekunder.	
WSD	Portnummer	Anger portnumret. Detta måste vara 80 eller mellan 8000 och 9999.	
	Mottagning time-out	Anger tidsgräns för mottagning från 1 till 65535 sekunder.	
	Tidsgräns för meddelandeleverans	Anger meddelandets time-out-period från 1 till 60 sekunder.	
	Maximalt antal av TTL	Anger maximalt antal av TTL från 1 till 10.	
	Maximalt antal av meddelanden	Anger maximala antalet aviseringar från 10 till 20.	

Larm via e-post

Syfte:

Att konfigurera inställningarna för Larm via e-post. Denna sida kan också visas genom att du klickar på **Larm via e-post** i vänster ram.

Värden:

E-post serverinställningar	Primär SMTP-gateway	Anger primär SMTP-gateway.
	SMTP Portnummer	Anger SMTP portnummer. Detta måste vara 25587 eller mellan 5000 och 65535.
	Autentisering för e-postutskick	Anger autentiseringsmetod för utgående e-post.
	SMTP inloggning användare	Anger SMTP inloggning användare. Upp till 63 alfanumeriska tecken, punkter, bindestreck, understreck och snabel-a (@) kan användas. Om du anger mer än en adress separerar du dem med komma.
	Lösenord för SMTP-inloggning	Anger SMTP inloggning lösenord med upp till 31 alfanumeriska tecken.

Mata in SMTP inloggning lösenord igen	Mata in lösenordet för SMTP-kontot igen för att bekräfta.	
POP3-serveradress	Anger POP3-serveradressen i IP-adressformat "aaa.bbb.ccc.ddd" eller som ett DNS-värdsnamm med upp till 63 tecken.	
POP3-portnummer	Anger POP3-serverns portnummer. Detta måste vara 110 eller mellan 5000 och 65535.	
POP-användarnamn	Anger POP3-kontots användarnamn. Upp till 63 alfanumeriska tecken, punkter, bindestreck, understreck och snabel-a (@) kan användas. Om du anger mer än en adress separerar du dem med komma.	
POP-användarlösenord	Anger POP3-kontots lösenord med upp till 31 alfanumeriska tecken.	
Bekräfta POP-användarlösenord	Mata in lösenordet igen för att bekräfta.	
Svarsadress	Anger e-postadressen för svar till varje Larm via e-post.	
SMTP serveranslutning	Visar status för SMTP-serveranslutning.	
Larm via e-post inställningar	E-postlista 1	Anger tillåtna e-postadresser för funktionen Larm via e-post med upp till 255 alfanumeriska tecken.
	Välj larm för lista 1	<p>Larm för material Anger om Larm via e-post ska tas emot för förbrukningsmaterial.</p> <p>Larm om pappershantering Anger om Larm via e-post ska tas emot för pappershantering och/eller servicesamtal.</p>
	E-postlista 2	Anger tillåtna e-postadresser för funktionen Larm via e-post med upp till 255 alfanumeriska tecken.
	Välj larm för lista 2	<p>Larm för material Anger om Larm via e-post ska tas emot för förbrukningsmaterial.</p> <p>Larm om pappershantering Anger om Larm via e-post ska tas emot för pappershantering och/eller servicesamtal.</p>

Bonjour (mDNS)

Syfte:

Att konfigurera inställningarna för Bonjour.

Värden:

Värdsnamm	Anger värdsnamnet på upp till 63 alfanumeriska tecken och "-" (tankstreck). Originalinställningen bibehålls om ingen inmatning sker.
Skrivarnamn	Anger skrivarnamnet på upp till 63 alfanumeriska tecken och symboler.

SNMP

Syfte:

Att konfigurera inställningarna för SNMP.

Värden:

Communitynamn	Communitynamn (end. läsbar)	Anger communitynamnet för åtkomst (endast läsbar) av data med upp till 31 alfanumeriska tecken. Originalinställningen bibehålls om ingen inmatning sker. Tecken som matas in för communitynamn i föregående inställning kommer inte att visas på skärmen. Förvalt Läs community är allmänt.
	Mata in Communitynamn (end. läsbar) igen	Mata in communitynamn för att komma åt (endast läsbart) data igen och för att bekräfta.
	Communitynamn (läs-/skrivbar)	Anger communitynamnet för åtkomst (läs och skriv) av data med upp till 31 alfanumeriska tecken. Originalinställningen bibehålls om ingen inmatning sker. Tecken som matas in för communitynamn i föregående inställning kommer inte att visas på skärmen. Det förvalda läs/skrivbar community är privat.
	Mata in Communitynamn (läs/skrivbar) igen	Mata in communitynamn för att komma åt (läs- och skrivbart) data igen och för att bekräfta.
	Communitynamn (trap)	Anger communitynamnet som används för trap med upp till 31 alfanumeriska tecken. Originalinställningen bibehålls om ingen inmatning sker. Tecken som matas in för communitynamn i föregående inställning kommer inte att visas på skärmen. Det förvalda trap community är " " (NULL).
	Mata in Communitynamn (trap) igen	Mata in communitynamnet som används för trap igen för att bekräfta.
Trap-anmälan 1-4	Trap adresstyp	Välj trap-adresstyp från listan. Väljer du Av raderar du inställningarna under Trap-adress , Portnummer och Anmäl , och meddelar inte om trap-händelser. Genom att välja IPv4 eller IPv6 kan du ange Trap-adress .
	Trap-adress	Anger IP-adress och IP-socket i följande format: <ul style="list-style-type: none">• IPv4 Anger IP-adress och IP-socket i formatet nnn.nnn.nnn.nnn:mmmmmm. Varje sektion av "nnn" är ett värde mellan 0 och 255. Notera att värdena 127 och 224-254 inte är tillåtna endast för det första tretalet. IP-socket mmmmmm är ett variabelvärde mellan 0 till 65535.• IPv6 Anger IP-adress och IP-socket i formatet xxxx:xxxx:xxxx:xxxx:xxxx:xxxx:xxxx:xxxx:mmmmmm. Varje sektion av "xxxx" är en hexadecimalt variabelvärde mellan 0 och ffff. IP-socket mmmmmm är ett variabelvärde mellan 0 till 65535.
	Trap-anmälan (IP) portnummer	Ange SNMP trapdestinationsportnummer.
	Anmäla	Anger om trap-händelser ska meddelas.
Autentisera fel-trap	Anger om Autentisera fel-trap ska meddelas.	

Skanna till PC

Syfte:

Att ange klient vid skanning av data.

Värden:

FTP-klient	Anslutning time-out	Anger tidsgräns för anslutning från 1 till 60 sekunder.
	FTP Passive	Anger om läget FTP Passive ska aktiveras.
SMB-klient	Anslutning time-out	Anger tidsgräns för anslutning från 1 till 60 sekunder.

Ställa om skrivarserver

Syfte:

Att initiera NVM (ickeflyktigt minne) för funktionen nätverk och starta om skrivaren. Du kan också initiera skrivarens NVM från **Återställ grundinställningar** i menyn **Skrivarinställningar**.

Värden:

Initiera NIC NVRAM-minne och starta om skrivaren.	Klicka på Start för att initiera NVM. Nätverksinställningar kommer att återgå till fabriksinställningarna och starta om nätverksfunktionen.
Starta om skrivaren	Klicka på Start för att starta om skrivaren.

Säkerhet

Fliken **Säkerhet** innehåller sidorna **Ange lösenord** och **IP-filer (IPv4)**.

Ange lösenord

Syfte:

Att ange eller ändra lösenordet som krävs för att komma åt skrivarens inställningsparametrar från **Dell Printer Configuration Web Tool**.

Denna sida kan också visas genom att du klickar på **Ange lösenord** i vänster ram.



OBS!: Om du har glömt ditt lösenord, initiera NVM (ickeflyktigt minne) för att återställa lösenordet till grundinställningen (NULL). Se "Ställa om skrivarserver" på sidan 132.



OBS!: När du ändrar lösenordet för att låsa styrpanelen, ange lösenordet från **Panellås ange** i **Skrivarinställningar**.

Värden:

Administratörens lösenord	Anger lösenord med upp till 10 alfanumeriska tecken. Lösenordet kommer att visas som asterisk (*) i fälten när det matas in.
Bekräfta Administratörens lösenord	Mata in lösenordet igen för att bekräfta.

IP-filter (IPv4)

Syfte:

Att ange om IP-adressen och subnätmasken ska tillåtas eller nekas åtkomst till skrivaren.

Värden:

Adress	Anger att IP-adresserna som är tillåtna eller nekade åtkomst till skrivaren. Ange ett numeriskt värde mellan 0 och 255 i varje fält.	
Adressmask	Anger subnätmasken som är tillåten eller nekad åtkomst till skrivaren. Ange ett numeriskt värde mellan 0 och 255 i varje fält.	
Aktivt läge	Tillåt	Tillåter utskrift från angiven nätverksadress.
	Avvisa	Avvisar utskrift från angiven nätverksadress.
	Inaktivera	Inaktiverar funktionen IP-filter för den angivna IP-adressen.

Utskriftsvolym

Använd menyn **Utskriftsvolym** för att verifiera antalet utskrivna sidor.

Värden:

Sidräkning skrivare	Visar det totala antalet utskrivna sidor sedan det att skrivaren skickades från fabriken.
Papper som använts	Visar antal utskrivna sidor för varje pappersstorlek.

Adressbok

Menyn **Adressbok** innehåller sidorna **Fax/E-postadress** och **Serveradress**.

Fax/e-post

Sidan **Fax/E-post** innehåller följande undersidor.

Adressbok	Tillåter dig att se, redigera eller skapa adressboksposter.
Faxgrupp	Tillåter dig att se, redigera eller skapa rubriker för faxgrupp.
E-postgrupp	Tillåter dig att se, redigera eller skapa rubriker för e-postgrupp.
Grundinställning för e-post	Tillåter dig att se, redigera eller ange förvalt ämne eller meddelande för e-post.

Adressbok – Första sida

Syfte:

Att se adressboksposter registrerade på sidan **Adressbok**.

Värden:

Adresslista till:	Genom att välja en knapp visas en lista över rubriker för den grupp av användar-ID som indikeras på knappen.
ID:Namn	Visar namnet på användaren som är registrerad under valt användar-ID. ID utan värde visar (Används ej) i kolumnen Namn .
Telefonnummer	Visar användarens telefonnummer.
E-postadress	Visar användarens e-postadress.

Radera	Raderar rubriken för valt användar-ID.
Bekräfta/Ändra	Visar en dialogruta där du kan redigera rubriken för valt användar-ID.
Skapa	Visar en dialogruta där du kan skapa en ny rubrik under valt användar-ID.

Adressbok (Bekräfta/Ändra, Skapa)

Syfte:

Att se på eller redigera serveradress på sidan **Adressbok** eller skapa en ny post. Följande artiklar finns i dialogrutan som visas när du klickar på **Bekräfta/Ändra** eller **Skapa** på **adressbokens** första sida.

Värden:

ID (FAX snabbval)	Visar valt användar-ID.
Namn	Tillåter dig att se eller redigera namnet på användaren registrerad under användar-ID eller mata in ett användarnamn för den nya rubriken.
Telefonnummer	Tillåter dig att se eller redigera användarens telefonnummer, eller mata in ett telefonnummer för den nya posten.
E-postadress	Tillåter dig att se eller redigera användarens e-postadress, eller mata in en e-postadress för den nya rubriken.
Radera	Klicka på knappen för att radera posten för denna användar-ID. Denna knapp är endast tillgänglig i dialogrutan för redigering av existerande post.
Tillämpa nya inställningar	Klicka på denna knapp för att tillämpa de nya inställningarna.
Återställa inställningar	Klicka på denna knapp för att återställa tidigare inställningar.
Tillbaka	Klicka på denna knapp för att återgå till förstasidan.

Adressbok (Radera)

Syfte:

Att radera adressboksposter registrerade på sidan **Adressbok**. Följande artiklar finns i dialogrutan som visas när du klickar på **Radera** på **adressbokens** första sida.

Värden:

ID (FAX snabbval)	Visar valt användar-ID.
Namn	Visar namnet på användaren som är registrerad under valt användar-ID.
Telefonnummer	Visar användarens telefonnummer.
E-postadress	Visar användarens e-postadress.
Tillämpa nya inställningar	Klicka på denna knapp för att tillämpa de nya inställningarna.
Tillbaka	Klicka på denna knapp för att återgå till förstasidan.

FAX-grupp - Första sida

Syfte:

Att se faxgrupp rubriker registrerade på sidan **FAX grupp**.

Värden:

Grupp-ID:Namn	Visar faxgruppens ID och tilldelat gruppnamn. ID utan värde visar (Används ej) i kolumnen Namn.
Radera	Raderar rubriken för valt grupp-ID.
Bekräfta/Ändra	Visar en dialogruta där du kan redigera rubriken för valt grupp-ID.
Skapa	Visar en dialogruta där du kan skapa en ny rubrik under valt grupp-ID.

FAX-grupp (Bekräfta/Ändra, Skapa)

Syfte:

Att se på eller redigera poster med faxnummergrupper på sidan **Faxgrupp** eller skapa en ny post. Följande artiklar finns i dialogrutan som visas när du klickar på **Bekräfta/Ändra** eller **Skapa** på **FAX-gruppens** första sida.

Värden:

Faxgrupp	ID	Visar valt grupp-ID.
	Namn	Tillåter dig att se eller redigera namnet tilldelat till grupp-ID eller mata in ett nytt gruppnamn.
FAX snabbval	Adresslista till:	Genom att välja en knapp visas en lista över rubriker för den grupp av snabbvalskoder som indikeras på knappen.
	ID:Namn	Visar en snabbvalskod och namnen på en post som registrerats under snabbvalskoden. Snabbvalskod utan värde visar (Används ej) i kolumnen Namn.
	Telefonnummer	Tillåter dig att se eller redigera faxnumret i en rubrik registrerad under den valda snabbvalskoden eller mata in ett faxnummer för den nya rubriken.
	Tillämpa nya inställningar	Klicka på denna knapp för att tillämpa de nya inställningarna.
	Återställa inställningar	Klicka på denna knapp för att återställa tidigare inställningar.
	Tillbaka	Klicka på denna knapp för att återgå till förstasidan.

FAX-grupp (Radera)

Syfte:

Att radera grupp posterna för faxnummer som registrerats på sidan **Faxgrupp**. Följande artiklar finns i dialogrutan som visas när du klickar på **Radera** på **FAX gruppens** första sida.

Värden:

ID	Visar valt grupp-ID.
Namn	Visar namnet som är tilldelat till grupp-ID.
Tillämpa nya inställningar	Klicka på denna knapp för att tillämpa de nya inställningarna.
Tillbaka	Klicka på denna knapp för att återgå till förstasidan.

E-postgrupp - Första sida

Syfte:

Att se e-postadressrubriker registrerade på sidan **E-postgrupp**.

Värden:

Grupp-ID:Namn	Visar ett grupp-ID och tilldelat gruppnamn. ID utan värde visar (Används ej) i kolumnen Namn.
Radera	Raderar rubriken för valt grupp-ID.
Bekräfta/Ändra	Visar en dialogruta där du kan redigera rubriken för valt grupp-ID.
Skapa	Visar en dialogruta där du kan skapa en ny rubrik under valt grupp-ID.

E-postgrupp (Bekräfta/Ändra, Skapa)

Syfte:

Att se på eller redigera e-postadress grupper på sidan **E-postgrupp** eller skapa en ny rubrik. Följande artiklar finns i dialogrutan som visas när du klickar på **Bekräfta/Ändra** eller **Skapa** på **E-postgruppens** första sida.

Värden:

E-postgrupp	ID	Visar valt grupp-ID.
	Namn	Tillåter dig att se eller redigera namnet tilldelat till grupp-ID eller mata in ett nytt gruppnamn.
E-postadress	Adresslista till:	Genom att välja en knapp visas en lista över rubriker för den grupp av ID som indikeras på knappen.
	ID:Namn	Visar namnet på användaren som är registrerad under valt användar-ID. ID utan värde visar (Används ej) i kolumnen Namn.
	Adress	Tillåter dig att se eller redigera e-postadress för rubrik registrerad under valt användar-ID, eller mata in en e-postadress för den nya rubriken.
	Tillämpa nya inställningar	Klicka på denna knapp för att tillämpa de nya inställningarna.
	Återställa inställningar	Klicka på denna knapp för att återställa tidigare inställningar.
	Tillbaka	Klicka på denna knapp för att återgå till förstasidan.

E-postgrupp (Radera)

Syfte:

Att radera e-postgrupp rubriker registrerade på sidan **E-postgrupp**. Följande artiklar finns i dialogrutan som visas när du klickar på **Radera** på **E-postgruppens** första sida.

Värden:

ID	Visar valt grupp-ID.
Namn	Visar namnet som är tilldelat till grupp-ID.
Tillämpa nya inställningar	Klicka på denna knapp för att tillämpa de nya inställningarna.
Tillbaka	Klicka på denna knapp för att återgå till förstasidan.

Grundinställning för e-post

Syfte:

Att ställa in förvalt ämne och meddelande för e-post.

Värden:

Förvalt ämne	Tillåter dig att mata in förvalt ämne för e-post. Upp till 50 alfanumeriska tecken kan anges.
Brödtext	Tillåter dig att mata in förvalt meddelande för e-post. Upp till 200 alfanumeriska tecken kan anges.
Tillämpa nya inställningar	Klicka på denna knapp för att tillämpa de nya inställningarna.
Återställa inställningar	Klicka på denna knapp för att återställa tidigare inställningar.

Serveradress

Serveradress - Förstasida

Syfte:

Att se serveradressrubriker registrerade på sidan **Serveradress**.

Värden:

Adresslista till:	Genom att välja en knapp visas en lista över rubriker för den grupp av ID som indikeras på knappen.
ID:Namn	Visar server-ID och namnet på filkatalogen som är registrerad under valt server-ID. ID utan värde visar (Används ej) i kolumnen Namn.
Serveradress	Visar adressen till filkatalogen.
Radera	Raderar rubriken för valt server-ID.
Bekräfta/Ändra	Visar en dialogruta där du kan redigera rubriken för valt server-ID.
Skapa	Visar en dialogruta där du kan skapa en ny rubrik under valt server-ID.

Serveradress (Bekräfta/Ändra, Skapa)

Syfte:

Att se på eller redigera serveradress på sidan **Serveradress** eller skapa en ny rubrik. Följande artiklar finns i dialogrutan som visas när du klickar på **Bekräfta/Ändra** eller **Skapa** på **Serveradressens** första sida.

Värden:

ID	Visar valt server-ID.
Namn	Tillåter dig att se eller ändra servernamnet tilldelat till server-ID eller mata in ett nytt servernamn.
Servertyp	FTP Välj detta för att spara skannade dokument på en server med hjälp av FTP-protokoll.
	SMB Välj detta för att spara skannade dokument på en dator med hjälp av Server Message Block (SMB)-protokoll.
Serveradress	Tillåter dig att se eller redigera serveradressen registrerad under server-ID eller mata in en ny serveradress.
Resursnamn	Tillåter dig att se eller redigera tilldelat resursnamn eller mata in ett nytt resursnamn när Servertyp är satt till SMB .
Server sökväg	Tillåter dig att se eller redigera tilldelad sökväg till servern eller mata in en ny sökväg.

Serverns portnummer	Används om du vill redigera serverns portnummer eller mata in ett nytt portnummer. Om du lämnar textrutan tom kommer grundinställt portnummer (FTP: 21, SMB: 139) att användas.
Inloggningsnamn	Tillåter dig att se eller redigera inloggningsnamnet som krävs för att komma åt valt protokoll eller mata in ett nytt inloggningsnamn.
Inloggningslösenord	Tillåter dig att se eller redigera lösenordet som krävs för att komma åt valt protokoll eller mata in ett nytt lösenord.
Mata in lösenordet igen	Mata in lösenordet igen för att bekräfta.
Tillämpa nya inställningar	Klicka på denna knapp för att tillämpa de nya inställningarna.
Återställa inställningar	Klicka på denna knapp för att återställa tidigare inställningar.
Tillbaka	Klicka på denna knapp för att återgå till förstasidan.

Serveradress (Radera)

Syfte:

Att radera serveradressrubriker registrerade på sidan **Serveradress**. Följande artiklar finns i dialogrutan som visas när du klickar på **Radera** på **Serveradressens** första sida.

Värden:

ID	Visar valt server-ID.
Namn	Visar namnet som är tilldelat till server-ID.
Serveradress	Visar serveradressen som är registrerad under server-ID.
Tillämpa nya inställningar	Klicka på denna knapp för att tillämpa de nya inställningarna.
Tillbaka	Klicka på denna knapp för att återgå till förstasidan.

Magasininställningar

Använd **Magasininställningar** för att ange pappersstorlek och typ av det papper som är laddat i multifunktionsmataren (MPF).

Värden:

MPF Papperstyp	Ställer in papperstyp laddad i multifunktionsmataren.
MPF Pappersstorlek	Ställer in pappersstorlek laddad i multifunktionsmataren.
MPF Anpassad storlek - Y	Ställer in längd för anpassad pappersstorlek laddad i multifunktionsmataren.
MPF Anpassad storlek - X	Ställer in bredd för anpassad pappersstorlek laddad i multifunktionsmataren.
Visa popup	Visar om en popup meny ska visas som uppmanar användaren att ställa in Papperstyp och Pappersstorlek när papper ligger i för multifunktionsmataren.
Tillämpa nya inställningar	Klicka på denna knapp för att tillämpa de nya inställningarna.
Återställa inställningar	Klicka på denna knapp för att återställa tidigare inställningar.

Förstå verktygslådans menyer

Med verktygslådan kan du titta på eller ange specifika systeminställningar. Du kan även diagnostisera systeminställningarna med verktygslådan.

Verktygslådan innehåller flikarna **Skriverinställningsrapport**, **Underhåll av skrivare** och **Diagnos**.

 **OBS!**: Dialogrutan **Lösenord** visas första gången du försöker ändra några inställningar i **Verktygslådan** när **Panellås** är aktiverat för skrivaren. Ange i så fall det lösenord som du har ställt in och klicka på **OK** för att tillämpa inställningarna.

Startar Verktygslådan

Klicka på **Start** → **Alla programs** → **Dell skrivare** → **Dell C1765 Color Multifunction Printer** → **Verktygslådan**.

 **OBS!**: Fönstret **Välj skrivare** markeras i detta steg när flera skrivardrivrutiner har installerats på din dator. I det här fallet klickar du på **Dell C1765nf Color Multifunction Printer** eller **Dell C1765nfw Color Multifunction Printer** som finns på listan **Skrivarnamn** och klicka sedan på **OK**.

Verktygslådan öppnas.

Använda Verktygslådan för att ändra skriverinställningar

Du kan välja menyalternativ och motsvarande värden från verktygslådan.

För att välja ett nytt värde som inställning:

- 1 Klicka på **Start** → **Alla programs** → **Dell skrivare** → **Dell C1765 Color Multifunction Printer** → **Verktygslådan**.

 **OBS!**: Fönstret **Välj skrivare** markeras i detta steg när flera skrivardrivrutiner har installerats på din dator. I det här fallet klickar du på **Dell C1765nf Color Multifunction Printer** eller **Dell C1765nfw Color Multifunction Printer** som finns på listan **Skrivarnamn** och klicka sedan på **OK**.

Verktygslådan öppnas.

- 2 Klicka på fliken **Underhåll av skrivare**.
- 3 Välj önskat menyalternativ.

Varje menyalternativ har en lista med värden för alternativet. Ett värde kan vara:

- En fras eller ett ord som beskriver inställningen
- Ett numeriskt värde som kan ändras
- En på/av-inställning

- 4 Välj önskat värde och klicka sedan på knappen som tillhör varje menyalternativ.

Drivrutininställningarna kan ha företräde över tidigare gjorda ändringar och kan kräva att du ändrar förvalen i verktygslådan.

Skrivarinställningsrapport

Fliken Skrivarinställningsrapport inkluderar sidorna Skrivarinformation, Menyinställningar, Rapporter, TCP/IP-inställningar, Magasininställningar, Grundinställningar och Faxinställningar.

Skrivarinformation

Syfte:

Att visa systeminformation om skrivaren.

Värden:

Dell servicetagnummer	Visar skrivarens servicetagnummer.
Expressservicekod	Visar skrivarens expressservicekod.
Skrivarens serienummer	Visar serienummer för skrivaren.
Skrivartyp	Visar typen av skrivare.
Asset Tag-nummer	Visar skrivarens asset tag.
Minneskapacitet	Visar minneskapaciteten.
Processorhastighet	Visar processorhastigheten.
Fast programversion	Visar versionen på kontrollern.
Nätverk fast programversion	Visar version för nätverkskortet (NIC).
MCU fast programversion	Visar version på MCU-fast programvara (Machine Control Unit).
Utskriftshastighet (Färg)	Visar hastighet för färgutskrift.
Utskriftshastighet (Monokrom)	Visar hastighet för svartvit utskrift.
Startkodversion	Visar startkodversionen.
Färgtabellversion	Visar färgtabellversionen.

Menyinställningar

Syfte:

Att visa skrivarens nuvarande inställningar.

Värden:

Systeminställningar	Viloläge	Visar den tid det tar för skrivaren innan den övergår till Viloläge efter att ha avslutat ett jobb.
	Djupt viloläge	Visar den tid det tar för skrivaren innan den övergår till Djupt viloläge efter att ha övergått till Viloläge.
	Autoåterställning	Visar tiden innan skrivaren automatiskt återställer inställningarna för Kopiering, Skanning och Fax på styrpanelen till de grundinställda när inga ytterligare inställningar görs.
	Panel välj ton	Visar volymen för tonen som ljuder när inmatning på styrpanelen är korrekt. Av indikerar att tonen är inaktiverad.
	Panel lammsignal	Visar volymen för tonen som ljuder när inmatning på styrpanelen är felaktig. Av indikerar att tonen är inaktiverad.

	Jobbton	Visar volymen på tonen som ljuder när ett jobb är färdigt. Av indikerar att tonen är inaktiverad.
	Larmsignal	Visar volymen för tonen som ljuder när ett problem uppstår. Av indikerar att tonen är inaktiverad.
	Slut på papper ton	Visar volymen på tonen som ljuder när skrivaren får slut på papper. Av indikerar att tonen är inaktiverad.
	Autorensning larmsignal	Visar volymen på tonen som ljuder 5 sekunder innan skrivaren utför autorensning. Av indikerar att tonen är inaktiverad.
	Alla toner	Visar volymen på alla uppmärksamhetstoner. Av indikerar att alla tonerna är avaktiverade.
	Jobb-timeout	Visar den tid som skrivaren väntar på att data ska komma från datorn.
	Fel-timeout	Visar den tid det tar för skrivaren innan den avbryter ett utskriftsjobb som avbryts onormalt.
	Panelspråk	Visar det språk som används på styrpanelen.
	Auto loggutskrift	Visar om en rapport över jobbhistorik ska skrivas ut automatiskt efter vart tjugonde jobb.
	Inaktivera utskrift med större pappersformat	Visar om du vill inaktivera utskrift om pappersstorleken i skrivardrivrutinen och pappersstorleken i skrivarens magasin inte överensstämmer (papperet i magasinet är större).
	mm/tum	Visar den måttenhet som visas efter ett siffervärde på styrpanelen.
Datum och tid	Datumformat	Visar grundinställt datumformat.
	Tidsformat	Visar det grundinställda tidsformatet: 24 tim eller 12 tim .
	Tidszon	Visar grundinställd tidszon.
	Ange datum	Visar datuminställningen.
	Ange tid	Visar tidsinställningen.
Densitet papper	Vanligt	Visar pappersdensiteten för vanligt papper.
	Etikett	Visar pappersdensiteten för etiketter.
Justera överföringsrulle	Vanligt	Visar spänningsinställningen för överföringsrullen för vanligt papper.
	Vanligt tjockt	Visar spänningsinställningen för överföringsrullen för tjockt papper.
	Återvunnet	Visar spänningsinställningen för överföringsrullen för återvunnet papper.
	Omslag	Visar spänningsinställningen för överföringsrullen för omslagspapper.
	Bestruket	Visar spänningsinställningen för överföringsrullen bestruket papper.
	Kuvert	Visar spänningsinställningen för överföringsrullen för kuvert.
	Etikett	Visar spänningsinställningen för överföringsrullen för etiketter.

Justera fixeringsenhet	Vanligt	Visar temperaturinställningen för fixeringsenheten för vanligt papper.
	Vanligt tjockt	Visar temperaturinställningen för fixeringsenheten för vanligt tjockt papper.
	Återvunnet	Visar temperaturinställningen för fixeringsenheten för återvunnet papper.
	Omslag	Visar temperaturinställningen för fixeringsenheten för omslagspapper.
	Bestruket	Visar temperaturinställningen för fixeringsenheten för bestruket papper.
	Kuvert	Visar temperaturinställningen för fixeringsenheten för kuvert.
	Etikett	Visar temperaturinställningen för fixeringsenheten för etiketter.
Justering autoregistrering		Anger om färgregistrering ska justeras automatiskt.
Justera höjd		Visar höjden på platsen där skrivaren är installerad.
Icke-Dell toner		Visar om tonerkassett från annan tillverkare ska användas.
Överföringsrulle fömymseläge		Visar om åtgärder ska utföras vid skrynklig eller separat pappersutmatning.
Anpassning av webblänk	Välj webbadress för ombeställning	Visar en länk som används vid beställning av förbrukningsvaror.
	Normal	Visar normal webbadress (http://accessories.us.dell.com/sna/PrinterSeg.aspx).
	Premier	Visar premier-webbadress (http://premier.dell.com).

Rapporter

Syfte:

Att skriva ut skrivarens inställningar och historikinformation.

Rapporterna skrivs ut i det pappersformat som angetts i systeminställningar.

Värden:

Systeminställningar	Klicka för att skriva ut en detaljerad lista över systeminställningarna.
Panelinställningar	Klicka för att skriva ut en detaljerad lista över panelinställningarna.
Jobbhistorik	Klicka för att skriva ut historiken för slutförda jobb.
Felhistorik	Klicka för att skriva ut felhistoriken.
Testsida färg	Klicka om du vill skriva ut sidan Testsida färg.
Adressbokslista	Klicka för att skriva ut en lista över personlig adress, faxgrupp och e-postgrupp lagrade som adressbok.

TCP/IP-inställningar

Syfte:

Att visa nuvarande inställningar av TCP/IP (Transmission Control Protocol/Internet Protocol)-protokoll.

Värden:

IP-adressläge	Visar metod för erhållande av IP-adress.
IP-adress	Visar skrivarens IP-adress.
Subnätmask	Visar subnätmasken.
Gateway-adress	Visar gateway-adressen.

Magasininställningar

Syfte:

Att visa pappersstorlek och papperstyp som laddats i multifunktionsmataren (MPF).

Värden:

Papperstyp	Visar inställning av papperstyp för multifunktionsmataren.
Pappersstorlek	Visar inställning av pappersstorlek för multifunktionsmataren.
Anpassad storlek – Y	Visar längden på papper av anpassad storlek laddat i multifunktionsmataren.
Anpassad storlek – X	Visar bredden på papper av anpassad storlek laddat i multifunktionsmataren.
Visa popup	Visar om en popupmeny som uppmanar dig att ställa in Papperstyp och Pappersstorlek när pappret har laddats i multifunktionsmataren ska användas.

Grundinställningar

Syfte:

Att visa skrivarens grundinställningar för skanning, faxning samt kopiering.

Värden:

Skanna grundinställning	Skanna till nätverk	Visar om skannad bild ska lagras på en nätverksserver eller på en dator.
	Filformat	Visar det filformat som den skannade bilden ska sparas i.
	Färg	Visar om skanning ska göras i färg eller svartvitt.
	Upplösning	Visar grundinställd skannerupplösning.
	Dokumentstorlek	Visar den grundinställda dokumentstorleken.
	Ljusare/Mörkare	Visar grundvärde för densitetsnivån på skanning.
	Skärpa	Visar grundvärde för skärpenivå.
	Autoexponering	Visar om originalets bakgrund ska undertryckas för att förbättra texten på den skannade bilden.
	Marginal topp/botten	Visar värdet av övre och nedre marginal.
	Marginal vänster/höger	Visar värdet av vänster och höger marginal.
	Marginal mitten	Visar värdet på mittenmarginalen.
	TIFF-filformat	Visar TIFF-filformatet.
	Bildkomprimering	Visar nivån av bildkomprimering.
	Max storlek e-post	Visa maximal storlek för ett e-post som ska sändas.
Fax grundinställning	Upplösning	Visar upplösning som ska användas för fax.
	Dokumenttyp	Visar typen av dokument.
	Ljusare/Mörkare	Visar den grundinställda densitetsnivån som ska användas för faxöverföring.
	Fördröjd start	Visar starttiden för faxöverföringar.
Kopiera grundinställningar	Färg	Visar om kopior ska göras i färg eller svartvitt.
	Förminska/förstora	Visar grundinställningen för förminskning/förstoring av kopior.
	Originaltyp	Visar den grundinställda dokumenttypen.
	Dokumentstorlek	Visar den grundinställda dokumentstorleken.
	Ljusare/Mörkare	Visar den grundinställda kopians täthetsnivå.
	Skärpa	Visar grundvärde för skärpenivå.
	Autoexponering	Visar om originalets bakgrund ska undertryckas för att förbättra texten på kopian.
	Färgbalans (röd)	Visar färgbalansnivån för röd.
	Färgbalans (grön)	Visar färgbalansnivån för grön.
	Färgbalans (blå)	Visar färgbalansnivån för blå.
	Gråbalans	Visar färgbalansnivån för grå.
	Flera upp	Visar om funktionen Flera upp ska aktiveras.
	Sorterad	Visar om kopieringsjobbet ska sorteras.
	Marginal topp/botten	Visar värdet av övre och nedre marginal.
	Marginal vänster/höger	Visar värdet av vänster och höger marginal.
	Marginal mitten	Visar värdet på mittenmarginalen.

Faxinställningar

Syfte:

Att visa grundläggande faxinställningar.

Värden:

Mottagningsläge	Visar mottagningsläge för fax.
Automott. fax	Visar det intervall som det tar innan skrivaren går över till faxmottagningsläge efter mottagning av inkommande samtal.
Automottagning Fax/Tel	Visar det intervall som det tar innan skrivaren går över till faxmottagningsläge efter att den externa telefonen mottar ett inkommande samtal.
Automott. svar/fax	Visar det intervall efter vilket skrivaren går över till faxmottagningsläge efter att den externa telefonsvararen mottar ett inkommande samtal.
Linjemonitor	Visar volymen på linjemonitorn som auditivt övervakar en överföring genom interna högtalare till dess att anslutning gjorts.
Ringsignalsvolym	Visar volymen på ringsignalen som indikerar att ett inkommande samtal är ett telefonsamtal genom den interna högtalaren när Mottagningsläge är satt till Telefon/Fax .
Linjetyp	Visar linjetypen.
Ton/Puls	Visar uppringningstypen.
Återsändning fördröj	Visar intervallet mellan överföring försök.
Återuppringningsförsök	Visar antalet återuppringningsförsök.
Återuppringning fördröj	Visar intervallet mellan återuppringningsförsök.
Inställning skräpfax	Visar om fax som skickas från ej önskvärda nummer ska avslås.
Fjärrmottagning	Visar om fax tas emot genom inmatning av koden för fjärrmottagning på den externa telefonen.
Fjärrmott.ton	Visar fjärrmottagningskoden för att starta Fjärrmottagning.
Faxhuvud	Visar om utskrift av avsändarens information ska göras i faxhuvudet.
Faxhuvud namn	Visar avsändarens namn som ska skrivas ut på faxhuvudet.
Faxnummer	Visar faxnumret som ska skrivas ut på faxhuvudet.
Fax försättsblad	Visar om ett försättsblad ska bifogas faxet.
DRPD mönster	Visar inställningarna för Distinctive Ring Pattern Detection (DRPD).
Vidarebefordrar skickat fax	Visar om inkommande fax ska vidarebefordras till en angiven destination.
Nummer för vidarebefordran av fax	Visar faxnumret till destinationen till vilken inkommande fax ska vidarebefordras.
Riktnummer	Visar om ett riktnummer ska anges.
Riktnummer	Visar ett riktnummer. Detta nummer slås innan något automatiskt uppringningsnummer startas.
Ignorera storlek	Visar om text eller bilder längst ner på faxbladet ska raderas när hela sidan inte får plats på utmatat papper.
ECM	Visar om Error Correction Mode (ECM) ska aktiveras.
Modemhastighet	Visar modemhastighet för fax när ett fel i faxesändning eller mottagning inträffar.
Faxaktivitet	Visar om en faxaktivitetsrapport automatiskt ska skrivas ut efter vart 50:e inkomna och utskickade faxkommunikationer.
Faxöverföring	Visar om utskrift ska göras av en överföringsrapport efter varje faxöverföring eller endast när ett fel uppstår.

Faxsändning	Visar om utskrift ska göras av en överföringsrapport efter varje faxöverföring till flera mottagare eller endast när ett fel uppstår.
Faxprotokoll	Visar om en protokollmonitorrapport ska skrivas ut efter varje faxöverföring eller endast när ett fel uppstår.
Land	Visar det land i vilket skrivaren används.

Underhåll av skrivare

Fliken Underhåll av skrivare innehåller sidorna **Systeminställningar**, **Datum och tid**, **Densitet papper**, **Justera överföringsrulle**, **Justera fixeringsenhet**, **Registreringsjustering**, **Justera höjd**, **Återställ grundinställningar**, **Icke-Dell toner**, **Uppdatera överföringsrulle**, **Anpassning av webblänk**, **TCP/IP-inställningar**, **Magasininställningar**, **EWS**, **Skanna grundinställning**, **Fax grundinställning**, **Kopiera grundinställningar** och **Faxinställningar**.

Systeminställningar

Syfte:

Att konfigurera strömsparläget, tid för autorensning, varningssignaler, time-out tid, inställningar av språk som visas på styrpanelen, automatisk utskrift för jobblogg samt mm/tum-inställning.

Värden:

Timer energisparläge	Viloläge *1	Tillgängligt område: 5–30 minuter	Anger den tid det tar för skrivaren innan den övergår till Viloläge efter att ha avslutat ett jobb.
	Djupt viloläge	Tillgängligt område: 1–6 minuter	Anger den tid det tar för skrivaren innan den övergår till Djupt viloläge efter att ha övergått till Viloläge.
Autoåterställning	45 sekunder	Anger tiden innan skrivaren automatiskt återställer inställningarna för Kopiering, Skanning och Fax på styrpanelen till de grundinställda när inga ytterligare inställningar görs.	
	1 minut		
	2 minuter		
	3 minuter		
	4 minuter		
Larmsignal	Panel välj ton	Av	Avger inte någon ton när inmatning på styrpanelen är korrekt.
		Låg	Avger en signal vid angiven volym när styrpanelens indata är korrekta.
		Medel	
		Hög	
	Panel larmsignal	Av	Avger inte någon ton när inmatning på styrpanelen är felaktig.
		Låg	Avger en signal vid angiven volym när styrpanelens inmatning är felaktig.
		Medel	
		Hög	
	Jobbton	Av	Sänder inte ut någon ton när ett jobb är slutfört.
		Låg	Avger en signal vid den angivna volymen när jobbet är klart.
		Medel	
		Hög	

Larmsignal	Av	Avger inte en ton när ett problem uppstår.
	Låg	Avger en signal vid den angivna volymen när ett problem inträffar.
	Medel	
	Hög	
Slut på papper ton	Av	Avger inte någon ton när skrivaren får slut på papper.
	Låg	Avger en signal på den angivna volymen när papperet tar slut i skrivaren.
	Medel	
	Hög	
Autorensning larmsignal	Av	Avger ingen signal innan skrivaren utför autorensning.
	Låg	Avger en signal vid angiven volym 5 sekunder innan skrivaren utför autorensning.
	Medel	
	Hög	
Alla toner	Av	Avaktiverar alla larmsignaler.
	Låg	Anger volymen för alla uppmärksamhetssignaler samtidigt.
	Medel	
	Hög	
Jobb-timeout	0	Avaktiverar time-out för jobb.
	Tillgängligt område: 5–300 sekunder	Anger den tid som skrivaren ska vänta på att data ska komma från datorn. Utskriftsjobbet avbryts om time-out-tiden överskrids.
Fel-timeout	0	Avaktiverar time-out vid fel.
	Tillgängligt område: 3–300 sekunder	Anger den tid det tar för skrivaren innan den avbryter ett utskriftsjobb som avbryts onormalt. Utskriftsjobbet avbryts om time-out-tiden överskrids.
Panelspråk	English	Anger det språk som ska användas på styrpanelen.
	Franska	
	Italienska	
	Tyska	
	Spanska	
	Holländska	
	Danska	
	Norska	
Svenska		
Auto loggutskrift	Av	Skriver inte automatiskt ut en jobbhistorikrapport.
	På	Skriver automatiskt ut en jobbhistorikrapport efter varje 20 jobb.

Inaktivera utskrift med större pappersstorlek ^{*2}	Av	Skriver ut även om papperet i skrivarens magasin är större än pappersstorleken i skrivardrivrutinen (pappersstorleken behöver inte överensstämma).
	På	Inaktiverar utskrift om pappersstorleken i skrivardrivrutinen och pappersstorleken i skrivarens magasin inte överensstämmer (papperet i magasinet är större).
mm/tum	millimeter (mm)	Anger den måttenhet som visas efter ett siffervärde på styrpanelen.
	tum (")	
Tillämpa nya inställningar		Efter att du avslutat inställningarna trycker du på Tillämpa nya inställningar för att tillämpa ändringarna.
<p>^{*1} Ange 5 som Viloläge för att skrivaren ska övergå till Viloläge fem minuter efter att den avslutat ett jobb. Detta förbrukar mindre energi men kräver längre uppvärmningstid för skrivaren. Ange 5 om skrivaren delar elledning med rumsbelysningen och du noterat att ljuset flimrar. Välj ett högt värde om skrivaren används konstant. Under de flesta omständigheterna håller det skrivaren redo att fungera med minimal uppvärmningstid. Ange ett värde för energisparläge på mellan 5 och 30 minuter om du vill ha en balans mellan energiförbrukning och kortare uppvärmningstid. Skrivaren återgår automatiskt från viloläget till standby-läget när den mottar data från datorn. Du kan också återställa skrivaren till viloläge genom att trycka på en knapp på styrpanelen.</p> <p>^{*2} Inaktivera utskrift med större pappersstorlek är tillgängligt endast i Dell Printer Configuration Web Tool och Verktygslåda.</p>		

Datum och tid

Syfte:

Att ange datum och tid, samt skrivarens regionala tidszon.

Värden:

Datumformat	Anger datumformat: åå/mm/dd, mm/dd/åå eller dd/mm/åå.
Tidsformat	Anger tidsformat: 12 tim eller 24 tim.
Tidszon	Anger tidszonen.
Ange datum	Anger aktuellt datum.
Ange tid	Anger aktuell tid.
Tillämpa nya inställningar	
Efter att du avslutat inställningarna trycker du på Tillämpa nya inställningar för att tillämpa ändringarna.	

Densitet papper

Syfte:

Att ange pappersdensitet.

Värden:

Vanligt	Tunt	Anger pappersdensiteten för vanligt papper.
	Normal	
Etikett	Tunt	Anger pappersdensiteten för etiketter.
	Normal	
Tillämpa nya inställningar		Efter att du avslutat inställningarna trycker du på Tillämpa nya inställningar för att tillämpa ändringarna.

Justera överföringsrulle

Syfte:

Att ange de optimala spänningsinställningarna för utskrift för överföringsrullen. Ange negativa värden för att sänka spänningen. Öka genom att ange positiva värden.

Standardinställningarna kanske inte ger bästa utskrift för alla papperstyper. Om du ser fläckar på utskriften kan du försöka öka spänningen. Om du ser vita prickar på utskriften kan du försöka minska spänningen.

 **OBS!** Utskriftskvaliteten ändrar sig beroende på de värden som du väljer för denna artikel.

Värden:

Vanligt	Tillgängligt område: -3 – +3
Vanligt tjockt	Tillgängligt område: -3 – +3
Återvunnet	Tillgängligt område: -3 – +3
Omslag	Tillgängligt område: -3 – +3
Bestruket	Tillgängligt område: -3 – +3
Kuvert	Tillgängligt område: -3 – +3
Etikett	Tillgängligt område: -3 – +3
Tillämpa nya inställningar	Efter att du avslutat inställningarna trycker du på Tillämpa nya inställningar för att tillämpa ändringarna.

Justera fixeringsenhet

Syfte:

Att ange de optimala temperaturinställningarna för utskrift för fixeringsenheten. Ange negativa värden om du vill sänka temperaturen. Öka genom att ange positiva värden.

Standardinställningarna kanske inte ger bästa utskrift för alla papperstyper. Om utskriften har krullats kan du försöka sänka temperaturen. Om inte tonern fixeras ordentligt på pappret kan du försöka höja temperaturen.

 **OBS!** Utskriftskvaliteten ändrar sig beroende på de värden som du väljer för denna artikel.

Värden:

Vanligt	Tillgängligt område: -3 – +3
Vanligt tjockt	Tillgängligt område: -3 – +3
Återvunnet	Tillgängligt område: -3 – +3
Omslag	Tillgängligt område: -3 – +3

Bestruket	Tillgängligt område: -3 – +3
Kuvert	Tillgängligt område: -3 – +3
Etikett	Tillgängligt område: -3 – +3
Tillämpa nya inställningar	Efter att du avslutat inställningarna trycker du på Tillämpa nya inställningar för att tillämpa ändringarna.

Registreringsjustering

Syfte:

Att ange inställningar för **Justering färgregistrering** (individuell korrigerig av gul, magenta, cyan). När **Justering autoregistrering** är inställd på **På** skriver skrivaren ut färgregistreringsdiagrammet och justerar färgregistreringen med hjälp av diagrammet. Justering färgregistrering behöver göras första gången skrivaren ställs in eller när den flyttas till en annan plats.

Värden:

Justering autoregistrering	Av	Justerar färgregistrering automatiskt.
	På	Justerar inte färgregistrering automatiskt.
Autokorrigera ^{*1}		Klicka på Start för att korrigera färgregistrering automatiskt.
Skriv ut färgregistreringsdiagram ^{*1,*2}		Klicka på Start för att skriva ut ett färgregistreringsdiagram.
Justering färgregistrering 1 (lateral) ^{*1}	Gul	Tillgängligt område: Anger laterala (vinkelrätt mot riktningen för pappersmatning) färgjusteringsvärden individuellt. -5 – +5
	Magenta	Tillgängligt område: -5 – +5
	Cyan	Tillgängligt område: -5 – +5
Justering färgregistrering 2 (process) ^{*1}	VG(vänster gul)	Tillgängligt område: Anger processfärgjusteringsvärden (papprets matningsriktning) individuellt. -5 – +5
	VM(Vänster magenta)	Tillgängligt område: -5 – +5
	VC(vänster cyan)	Tillgängligt område: -5 – +5
	HG (höger gul)	Tillgängligt område: -5 – +5
	HM (höger magenta)	Tillgängligt område: -5 – +5
	HC (höger cyan)	Tillgängligt område: -5 – +5
Tillämpa nya inställningar		Efter att du avslutat inställningarna trycker du på Tillämpa nya inställningar för att tillämpa ändringarna.

*1 Detta alternativ är endast tillgängligt när **Justering autoregistrering** är inställd på **Av**.

*2 Färgregistreringsdiagrammet skriver ut ett gallermonster av gula, magenta och cyanlinjer. I diagrammet väljer du värdet till höger vid den linje som är perfekt rak för respektive tre färger. Om värdet för den denna linje är 0 behövs inte färgregistrering göras. Om värdet för denna linje är något annat än 0 anger du justeringsvärdet i **Justering färgregistrering**.

Justera höjd

Syfte:

Att ange höjden på platsen där skrivaren är installerad.

Urladdningsfenomen för laddning av fotoledaren varierar med det barometriska trycket. Justeringar utförs genom att ange höjden på platsen där skrivaren används.

 **OBS!:** En felaktig inställning av höjjustering leder till dålig utskriftskvalitet och felaktig indikering av återstående toner.

Värden:

0 meter	Anger höjden på platsen där skrivaren är installerad.
1 000 meter	
2 000 meter	
3 000 meter	
Tillämpa nya inställningar	Efter att du avslutat inställningarna trycker du på Tillämpa nya inställningar för att tillämpa ändringarna.

Återställ grundinställningar

Syfte:

Att initiera NVM (icke-flyktigt minne) för systemparametrar eller adressboksdata. Efter utförande av denna funktion och återstart av skrivaren återställs alla menyparametrar eller data till sina grundinställda värden.

För mer information, se ”Återställa grundinställningar” på sidan 162.

Värden:

Systemdel	Klicka för att initiera systemparametrarna.
Anv. faxdel	Klicka för att initiera faxnummerinmatningarna i adressboken.
Anv. skanningsdel	Klicka för att initiera e-post- och serveradressinmatningarna i adressboken.

Icke-Dell toner

Syfte:

Att använda tonerkassetten från en annan tillverkare.

 **OBS!:** Om du använder tonerkassetter som inte kommer från Dell™ kan detta leda till att några funktioner inte kan användas samt reducera utskriftskvaliteten och minska pålitligheten för din skrivare. Dell rekommenderar endast nya tonerkassetter från Dell för din skrivare. Dell erbjuder ingen garanti för problem som orsakats av användning av tillbehör, delar eller komponenter som inte tillhandahållits av Dell.

 **OBS!:** Innan du börjar använda tonerkassetter från andra tillverkare måste du starta om skrivaren.

Värden:

Icke-Dell toner	Av	Använder inte tonerkassetten från en annan tillverkare.
	På	Använder tonerkassetten från en annan tillverkare.
Tillämpa nya inställningar		Efter att du avslutat inställningarna trycker du på Tillämpa nya inställningar för att tillämpa ändringarna.

Överföringsrulle förnyelseläge

Syfte:

Att utföra åtgärder vid skrynklig eller separat pappersutmaning.

Värden:

Överföringsrulle förnyelseläge	Av	Utför inte automatiskt åtgärder vid skrynklig eller separat pappersutmaning.
	På	Utför automatiskt åtgärder vid skrynklig eller separat pappersutmaning.
Tillämpa nya inställningar		Efter att du avslutat inställningarna trycker du på Tillämpa nya inställningar för att tillämpa ändringarna.

Anpassning av weblänk

Syfte:

Att visa en länk som används vid beställning av förbrukningsvaror.

Värden:

Välj webbadress för ombeställning	Välj normal eller premier -webbadress.
Normal	Visar normal webbadress (http://accessories.us.dell.com/sna/PrinterSeg.aspx).
Premier	Visar premier-webbadress (http://premier.dell.com).
Tillämpa nya inställningar	Efter att du avslutat inställningarna trycker du på Tillämpa nya inställningar för att tillämpa ändringarna.

TCP/IP-inställningar

Syfte:

Att konfigurera TCP/IP-inställningar.

Värden:

IP-adressläge	AutoIP	Ställer automatiskt in IP-adressen.
	BOOTP	Använder BOOTP för att ange IP-adressen.
	RARP	Använder RARP för att ange IP-adressen.
	DHCP	Använder DHCP för att ange IP-adressen.
	Panel	Ställer manuellt in IP-adressen.
IP-adress		Ställer manuellt in IP-adressen som tilldelats skrivaren.
Subnätmask		Ställer manuellt in subnätmasken.
Gateway-adress		Ställer manuellt in gateway-adressen.
Tillämpa nya inställningar		Efter att du avslutat inställningarna trycker du på Tillämpa nya inställningar för att tillämpa ändringarna.
Starta om skrivaren för att tillämpa nya inställningar		Klicka på Starta om skrivaren för att tillämpa nya inställningar för att tillämpa ändringarna.

Magasininställningar

Syfte:

Att ange pappersstorlek och papperstyp som laddats i multifunktionsmataren (MPF).

Värden:

Papperstyp	Vanligt	Anger papperstypen som laddats i MPF.
	Vanligt tjockt	
	Omslag	
	Bestruket	
	Etikett	
	Återvunnet	
	Kuvert	
	Vanligt - Sida 2	
	Vanligt tjockt - Sida 2	
	Omslag - Sida 2	
	Bestruket - Sida 2	
	Återvunnet - Sida 2	
Pappersstorlek	A4	Anger den pappersstorlek som laddats i MPF.
	A5	
	B5	
	Letter	
	Folio	
	Legal	
	Executive	
	Kuvert #10	
	Monarch	
	Monarch liggande	
	DL	
	DL liggande	
	C5	
	Anpassad storlek	
Anpassad storlek – Y	Tillgängligt område: 127–355 mm	Anger längden på papper av anpassad storlek.
Anpassad storlek – X	Tillgängligt område: 77–215 mm	Anger bredden på papper av anpassad storlek.
Visa popup	På	Visar en popupmeny som uppmanar dig att ställa in Papperstyp och Pappersstorlek när pappret har laddats i MPF.
	Av	Visar ingen popupmeny.
Tillämpa nya inställningar		Efter att du avslutat inställningarna trycker du på Tillämpa nya inställningar för att tillämpa ändringarna.

EWS (inbäddad webbserver eller Dell Printer Configuration Web Tool)

Syfte:

Att visa serverinställningarna för Dell Printer Configuration Web Tool.



OBS! När skrivaren är ansluten till den USB-porten visas inte denna inställning.

Värden:

Skrivarserverinställningar		Klicka på Visa för att visa serverinställningarna för Dell Printer Configuration Web Tool.
Visa EWS	På	Slår på visningen av serverinställningarna för Dell Printer Configuration Web Tool.
	Av	Stänger av visningen av serverinställningarna för Dell Printer Configuration Web Tool.
Tillämpa nya inställningar		Efter att du avslutat inställningarna trycker du på Tillämpa nya inställningar för att tillämpa ändringarna.
Starta om skrivaren för att tillämpa nya inställningar		Klicka på Starta om skrivaren för att tillämpa nya inställningar för att tillämpa ändringarna.

Skanna grundinställning

Syfte:

Att skapa egna grundinställningar för skanning.

Värden:

Skanna till nätverk	Dator (Nätverk)	Sparar den skannade bilden på en dator med hjälp av SMB-protokollet (Server Message Block).
	Server (FTP)	Sparar den skannade bilden på en server med hjälp av FTP-protokollet.
Filformat	TIFF	Sparar den skannade bilden i TIFF.
	PDF	Sparar den skannade bilden i PDF.
	JPEG	Sparar den skannade bilden i JPEG.
Färg	Svartvit	Skannar i läget svartvit.
	Gråskala	Skanna i läget gråskala.
	Färg	Skannar i färgläge.
	Färg (foto)	Skannar i färgläge. Detta är lämpligt vid foton.
Upplösning	200	Skannar en bild på 200 dpi.
	300	Skannar en bild på 300 dpi.
	400	Skannar en bild på 400 dpi.
	600	Skannar en bild på 600 dpi.

Dokumentstorlek	A4	Ställer in dokumentstorleken till A4 .
	A5	Ställer in dokumentstorleken till A5 .
	B5	Ställer in dokumentstorleken till B5 .
	Letter	Ställer in dokumentstorleken till Letter .
	Folio	Ställer in dokumentstorleken till Folio .
	Legal	Ställer in dokumentstorleken till Legal .
	Executive	Ställer in dokumentstorleken till Executive .
Ljusare/Mörkare	Ljusare2	Gör den skannade bilden ljusare än originalet. Fungerar bra vid mörkt tryck.
	Ljusare1	
	Normal	Fungerar bra vid standardutskrifter eller tryckta dokument.
	Mörkare1	Gör den skannade bilden mörkare än originalet. Fungerar bra vid ljus tryck eller svaga blyertsanteckningar.
	Mörkare2	
Skärpa	Mjukast	Gör den skannade bilden mjukare än originalet.
	Mjukare	
	Normal	Gör inte den skannade bilden skarpare eller mjukare än originalet.
	Skarpare	Gör den skannade bilden skarpare än originalet.
	Skarpast	
Autoexponering	På	Undertrycker bakgrunden på originalet för att förbättra texten på den skannade bilden.
	Av	Undertrycker inte bakgrunden.
Marginal topp/botten	Tillgängligt område: 0–50 mm	Anger värdet på övre och nedre marginaler.
Marginal vänster/höger	Tillgängligt område: 0–50 mm	Anger värdet av vänster och höger marginal.
Marginal mitten	Tillgängligt område: 0–50 mm	Anger värdet på mittenmarginalen.
TIFF-filformat	TIFF V6	Anger inställningen för TIFF-filformatet till TIFF V6 .
	TTN2	Anger TIFF-filformatet till TTN2 .
Bildkomprimering	Hög	Ställer in bildkomprimeringsnivån till Hög .
	Medel	Ställer in bildkomprimeringsnivån till Medel .
	Låg	Ställer in bildkomprimeringsnivån till Låg .
Max storlek e-post		Anger maximal storlek på e-post som kan skickas inom området 50 Kb till 16384 Kb.
Tillämpa nya inställningar		Efter att du avslutat inställningarna trycker du på Tillämpa nya inställningar för att tillämpa ändringarna.

Fax grundinställning

Syfte:

Att skapa egna grundinställningar för fax.

Värden:

Upplösning	Standard	Passar för dokument med tecken i normalstorlek.
	Fin	Passar för dokument som innehåller små tecken eller tunna linjer eller dokument utskrivna med en rasterpunktskrivare.
	Extrafin	Passar för dokument som innehåller extremt fina detaljer. Det extrafina läget aktiveras endast om fjärrdatorn även stödjer upplösningen Extrafin .
	Ultrafin	Passar för dokument som innehåller fotografiska bilder.
Dokumenttyp	Text	Förbättrar bildkvaliteten för dokument med text.
	Foto	Förbättrar bildkvaliteten för dokument med foton.
Ljusare/Mörkare	Ljusare2	Gör faxet ljusare än originalet. Fungerar bra vid mörkt tryck.
	Ljusare1	
	Normal	Fungerar bra vid standardutskriften eller tryckta dokument.
	Mörkare1	Gör faxet mörkare än originalet. Fungerar bra vid ljust tryck eller svaga blyertsanteckningar.
	Mörkare2	
Fördröjd start	Tillgängligt område: 00:00–23:59	Anger starttiden för faxöverföring vid sändning av ett fax vid en angiven tid.
Tillämpa nya inställningar		Efter att du avslutat inställningarna trycker du på Tillämpa nya inställningar för att tillämpa ändringarna.

Kopiera grundinställningar

Syfte:

Att skapa egna grundinställningar för kopior.

Värden:

Färg	Svartvit		Skriver ut i läget svartvit.
	Färg		Skriver ut i färläge.
Förminska/förstora	mm-serier	200%	Ställer in den grundinställda förstöringsgraden när du ställer in den förvalda måttenheten på millimeter.
		A5->A4 (141%)	
		A5->B5 (122%)	
		100%	Förstorar eller förminskar inte storleken på en kopierad bild.
		B5->A5 (81%)	Ställer in den grundinställda förminskningsgraden när du ställer in den förvalda måttenheten på millimeter.
	A4->A5 (70%)		
		50%	
		Anpassad	Ställer in den grundinställda förminsknings-/förstöringsgraden till anpassad storlek.
	Tumserier	200%	Ställer in den grundinställda förstöringsgraden när du ställer in den förvalda måttenheten på tum.
		Statement->Legal (154%)	
Statement->Letter (129%)			
100%		Förstorar eller förminskar inte storleken på en kopierad bild.	
Legal->Letter (78%)		Ställer in den grundinställda förminskningsgraden när du ställer in den förvalda måttenheten på tum.	
Ledger->Letter (64%)			
	50%		
	Anpassad	Ställer in den grundinställda förminsknings-/förstöringsgraden till anpassad storlek.	
Anpassad Förminska/förstora	Tillgängligt område: 25-400%		Förminskar eller förstorar bilden till anpassad storlek när du ställer in Förminska/förstora på Anpassad .
Originaltyp	Text		Passar för dokument med text.
	Text och foto*		Passar för dokument med både text och foton/gråtoner.
	Foto		Passar för dokument med foton.
Dokumentstorlek	A4		Ställer in dokumentstorleken till A4 .
	A5		Ställer in dokumentstorleken till A5 .
	B5		Ställer in dokumentstorleken till B5 .
	Letter		Ställer in dokumentstorleken till Letter .
	Folio		Ställer in dokumentstorleken till Folio .
	Legal		Ställer in dokumentstorleken till Legal .
	Executive		Ställer in dokumentstorleken till Executive .

Ljusare/Mörkare	Ljusare2	Gör kopian ljusare än originalet. Fungerar bra vid mörkt tryck.
	Ljusare1	
	Normal	Fungerar bra vid standardutskrifter eller tryckta dokument.
	Mörkare1	Gör kopian mörkare än originalet. Fungerar bra vid ljust tryck eller svaga blyertsanteckningar.
Skärpa	Mörkare2	
	Mjukast	Gör kopian mjukare än originalet.
	Mjukare	
	Normal	Gör inte kopian skarpare eller mjukare än originalet.
	Skarpare	Gör kopian skarpare än originalet.
Autoexponering	Skarpast	
	På	Reducerar bakgrunden på originalet för att förbättra texten på kopian.
	Av	Undertrycker inte bakgrunden.
Färgbalans (röd)	Tillgängligt område: -2 - 2	Anger färgbalansnivån för röd.
Färgbalans (grön)	Tillgängligt område: -2 - 2	Anger färgbalansnivån för grön.
Färgbalans (blå)	Tillgängligt område: -2 - 2	Anger färgbalansnivån för blå.
Gråbalans	Tillgängligt område: -2 - 2	Anger balansnivån för grå.
Flera upp	Av	Utför inte flera upp utskrift.
	Auto	Förminska automatiskt originalsidan så att den passar på ett ark papper.
	ID-kopiering	Skriver ut originalsidorna på ett ark papper i originalstorlek.
	Manuell	Skriver ut originalen på ett pappersark i den storlek som anges i Förminska/förstora .
Sorterad	Osorterad	Sorterar inte kopieringsjobbet.
	Sorterad	Sorterar kopieringsjobb.
	Auto	Avgör automatiskt jobbets utmatningsläge.
Marginal topp/botten	Tillgängligt område: 0-50 mm	Anger värdet på övre och nedre marginaler.
Marginal vänster/höger	Tillgängligt område: 0-50 mm	Anger värdet av vänster och höger marginal.
Marginal mitten	Tillgängligt område: 0-50 mm	Anger värdet på mittenmarginalen.
Tillämpa nya inställningar		Efter att du avslutat inställningarna trycker du på Tillämpa nya inställningar för att tillämpa ändringarna.

Faxinställningar

Syfte:

Att konfigurera grundläggande faxinställningar.

Värden:

Mottagningsläge	Telefon	Automatisk faxmottagning är avstängd. Du kan ta emot ett fax genom att lyfta på luren på den externa telefonen och trycka på fjärrmottagningskoden.
	Fax	Mottar fax automatiskt.
	Telefon/fax	När skrivaren tar emot ett inkommande faxmeddelande, ringer den externa telefonen så länge som angivet i Automottagning Fax/Tel och därefter tar skrivaren automatiskt emot ett faxmeddelande. Om ett inkommande samtal inte är ett fax kommer skrivaren pipa via den interna högtalaren för att indikera att samtalet är ett telefonsamtal.
	Telefonsvarare/fax	Skrivaren kan dela en telefonlinje med en telefonsvarare. I detta läge kommer skrivaren att övervaka faxsignaler och ta över linjen om det är faxtoner. Om telefonkommunikationen använder seriell överföring i ditt land (till exempel Tyskland, Sverige, Danmark, Österrike, Belgien, Italien, Frankrike och Schweiz) kan det här läget inte användas.
	DRPD	Innan du använder alternativet Distinctive Ring Pattern Detection (DRPD), måste en särskiljande ringservice installeras på din telefonlinje av telefonbolaget. Efter det att telefonbolaget har försett dig med ett separat nummer för faxning med ett särskiljande ringmönster, konfigurera faxinställningen för att övervaka det specifika ringmönstret.
Automott. fax	Tillgängligt område: 0–255 sekunder	Ställer in det intervall efter vilket skrivaren övergår till faxmottagningsläge när den tar emot ett inkommande samtal.
Automottagning Fax/Tel	Tillgängligt område: 0–255 sekunder	Anger det intervall som det tar innan skrivaren går över till faxmottagningsläge efter att den externa telefonen mottar ett inkommande samtal.
Automott. svar/fax	Tillgängligt område: 0–255 sekunder	Anger det intervall som det tar innan skrivaren går över till faxmottagningsläge efter att den externa telefonsvararen mottar ett inkommande samtal.
Linjemonitor	Av	Stänger av volymen på linjemonitor.
	Låg	Anger volymen på linjemonitor, som auditivt övervakar en överföring genom interna högtalare tills en anslutning gjorts.
	Medel	
	Hög	
Ringsignalsvolym	Av	Stänger av volymen på ringsignalen.
	Låg	Anger volymen på ringsignalen, som visar att ett inkommande samtal kommer från en telefon via den interna högtalaren när Mottagningsläge är inställt på Telefon/Fax .
	Medel	
	Hög	
Linjetyp	PSTN	Ställer in linjetypen till PSTN.
	PBX	Ställer in linjetypen till PBX.
Ton/Puls	Ton	Ställer in uppringningstypen till Tonval.
	Puls (10PPS)	Ställer in uppringningstypen till Puls (10 impulser per sekund).
Återsändning fördröj	Tillgängligt område: 3–255 sekunder	Anger intervallet mellan överföringsförsök.
Återuppringningsförsök	Tillgängligt område: 0–9	Anger det antal återuppringningsförsök som görs när det faxnummer som rings upp är upptaget. Om du matar in 0 kommer skrivaren inte att ringa upp igen.

Återuppringning fördröj	Tillgängligt område: 1-15 minuter	Anger intervallet mellan återuppringningsförsök.
Inställning skräpfax	Av	Avvisar inte faxmeddelanden som skickats från oönskade nummer.
	På	Avvisar fax som skickas från oönskade nummer genom att ta emot fax enbart från faxnummer registrerade i telefonboken.
Fjärrmottagning	Av	Avaktiverar funktionen för fjärrmottagning.
	På	Tar emot ett fax genom att trycka på en fjärrmottagningskod på den externa telefon när du lyfter upp telefonluren.
Fjärrmott.ton	Tillgängligt område: 00-99	Anger fjärrmottagningskoden i två siffror för att starta Fjärrmottagning.
Faxhuvud	På	Skriver ut information om avsändaren på faxens sidhuvud.
	Av	Skriver inte ut information om avsändaren på faxens sidhuvud.
Faxhuvud namn		Anger avsändarens namn som ska skrivas ut på faxhuvudet. Upp till 30 alfanumeriska tecken kan anges.
Faxnummer		Anger skrivarens faxnummer som ska skrivas ut på faxens sidhuvud.
Fax försättsblad	Av	Bifogar inte ett försättsblad till faxmeddelandena.
	På	Bifogar ett försättsblad till faxmeddelandena.
DRPD mönster	Mönster 1-7	Tillhandahåller ett separat nummer för faxning med ett distinkt ringsignalmönster.
Vidarebefordrar skickat fax	Av	Vidarebefordrar inte inkommande faxmeddelanden.
	Vidarebefordra	Vidarebefordrar alltid inkommande faxmeddelanden till en särskild mottagare.
	Skriv ut och vidarebef.	Vidarebefordrar alltid inkommande faxmeddelanden till en särskild mottagare och skriver ut alla vidarebefordrade inkommande fax.
Nummer för vidarebefordran av fax		Anger faxnumret till den mottagare som inkommande faxmeddelanden kommer att vidarebefordras till.
Riktnummer	Av	Ställer inte in ett riktnummer.
	På	Ställer in ett riktnummer.
Riktnummer		Anger ett riktnummer med upp till fem siffror. Detta nummer slås innan något automatiskt uppringningsnummer startas. Det är användbart för att komma åt Private Automatic Branch Exchange (PABX).
Ignorera storlek	Av	Skriver ut eventuellt överflödigt längst ner på faxsidan utan att ignorera det.
	På	Ignorerar allt överflödigt längst ner på faxsidan.
	Autoreducering	Förminskar automatiskt en faxsida så att den passar på utmatat papper.
ECM	På	Aktiverar ECM. För att använda ECM måste även fjärrmaskinerna stödja ECM.
	Av	Avaktiverar ECM.
Modemhastighet	2,4	Anger modemhastighet för fax när ett fel i faksändning eller mottagning inträffar.
	4,8	
	9,6	
	14,4	
	33,6	
Faxaktivitet	Autoutskrift	Skriver ut en faxaktivitetsrapport automatiskt efter varje 50:de inkommande och utgående faxkommunikation.
	Ingen autoutskrift	Skriver inte ut en faxaktivitetsrapport automatiskt.

Faxöverföring	Utskrift inaktiverat	Skriver inte ut en överföringsrapport efter en faxöverföring.
	Skriv ut vid fel	Skriver endast ut en överföringsrapport när ett fel har uppstått.
	Skriv alltid ut	Skriver ut en överföringsrapport efter varje faxöverföring.
Faxesändning	Utskrift inaktiverat	Skriver inte ut en överföringsrapport efter en faxöverföring till flera mottagare.
	Skriv ut vid fel	Skriver endast ut en överföringsrapport när ett fel har uppstått.
	Skriv alltid ut	Skriver ut en överföringsrapport efter varje faxöverföring till flera mottagare.
Faxprotokoll	Utskrift inaktiverat	Skriver inte ut en protokollmonitorrapport.
	Skriv ut vid fel	Skriver endast ut en protokollmonitorrapport när ett fel har uppstått.
	Skriv alltid ut	Skriver ut en protokollmonitorrapport efter varje faxöverföring.
Land	Väljer det land där skrivaren används.	
Tillämpa nya inställningar	Efter att du avslutat inställningarna trycker du på Tillämpa nya inställningar för att tillämpa ändringarna.	
Starta om skrivaren för att tillämpa nya inställningar	Klicka på Starta om skrivaren för att tillämpa nya inställningar för att tillämpa ändringarna.	

Diagnos

Fliken **Diagnos** innehåller sidorna **Diagramutskrift**, **Miljösensorinformation**, **Rengör framkallare** och **Förnyelseläge**.

Diagramutskrift

Syfte:

Att skriva ut olika diagram som kan användas för att diagnostisera skrivaren.

Värden:

Breddkonfigureringsdiagram	Klicka för att skriva ut hela halvtonsidor för gul, magenta, cyan och svart. Matar också ut sidor för att kontrollera bredden.
Spökkonfigureringsdiagram	Klicka för att skriva ut ett diagram för att kontrollera spökutskrift.
4-färgskonfigureringsdiagram	Klicka för att skriva ut band i gult, magenta, cyan och svart i olika densitet.
MQ-diagram	Klicka för att skriva ut ett diagram för att kontrollera bindning.
Placeringsdiagram	Klicka för att skriva ut ett diagram och kontrollera sedan att placeringen av den utskrivna bilden är korrekt på pappret.
Trumuppdatering konfigureringsdiagram	Klicka för att skriva ut ett diagram för att kontrollera ljusets utmattning i trumenheten.

Miljösensorinformation

Syfte:

Att skriva ut skrivarens interna miljösensorinformation till **Resultat** genom att klicka på **Hämta miljösensorinformation**.

Rengör framkallare

Syfte:

Att rotera framkallarmotorn och röra om toner i tonerkassetten.

Värden:

Rengör framkallare

Klicka på **Start** för att röra om toner.

Förnyelseläge

Syfte:

Att använda färdigt en tonerkassett när du behöver byta den före den tar slut eller för att röra om toner i en ny tonerkassett.

 **OBS!** Användning av Förnyelseläge konsumerar extra toner.

Värden:

Toner förnyelseläge	Gul	Klicka för att rengöra tonern i den gula tonerkassetten.
	Magenta	Klicka för att rengöra tonern i den magenta tonerkassetten.
	Cyan	Klicka för att rengöra tonern i cyan tonerkassett.
	Svart	Klicka för att rengöra tonern i den svarta tonerkassetten.

Återställa grundinställningar

Efter utförande av denna funktion och återstart av skrivaren återställs alla menyparametrar eller data till sina grundinställda värden.

- 1 Klicka på **Start** → **Alla programs** → **Dell skrivare** → **Dell C1765 Color Multifunction Printer** → **Verktygslådan**.

 **OBS!** När flera skrivardrivrutiner har installerats på din dator öppnas fönstret **Välj skrivare**. I det här fallet klickar du på **Dell C1765nf Color Multifunction Printer** eller **Dell C1765nfw Color Multifunction Printer** som finns på listan **Skrivarnamn** och klicka sedan på **OK**.

Verktygslådan öppnas.

- 2 Klicka på fliken **Underhåll av skrivare**.
- 3 Välj **Återställ grundinställningar** från listan till vänster på sidan.
Sidan **Återställ grundinställningar** visas.
- 4 Välj önskad alternativknapp.
Skrivaren startar om automatiskt för att tillämpa inställningarna.

Förstå skrivarmenyerna

När skrivaren är konfigurerad som en nätverksskrivare och tillgänglig för ett antal användare kan tillträdet till menyerna i Adm . meny begränsas. Detta förhindrar att obehöriga användare använder styrpanelen och oavsiktligt ändrar de förvalda menyinställningarna som administratören gjort. Du kan dock välja inställningar för enstaka utskriftsjobb genom att använda skrivardrivrutinen. Utskriftsinställningar valda från drivrutinen går före förvalda menyinställningar som valts från styrpanelen.

Grundinställningar

Använd menyen Grundinställningar för att konfigurera skrivarens grundinställningar för kopiering, skanning och fax.

Kopiera grundinställningar

Använd menyerna Kopiera grundinställningar för att konfigurera en rad kopieringsfunktioner.



OBS!: Värden markerade med asterisk (*) är fabriksinställningar.

Färg

Syfte:

Att ställa in om kopior ska göras i färg eller svartvitt.

Värden:

Svartvitt	Skriver ut i läget svartvitt.
Färg*	Skriver ut i färgläge.

Sorterad

Syfte:

Att sortera kopieringsjobbet.

Värden:

Osorterad*	Sorterar inte kopieringsjobbet.
Sorterad	Sorterar kopieringjobb.
Auto	Avgör automatiskt jobbet utmatningsläge.

Förminska/förstora

Syfte:

Att ställa in grundinställningen för förminskning/förstoring av kopior.

Värden:

mm-serier

200%
A5->A4 (141%)
A5->B5 (122%)
100%*
B5->A5 (81%)
A4->A5 (70 %)
50%

Tumserier

200%
Statem.->Legal(154%)
Statem.->Letter(129%)
100%*
Legal->Letter (78 %)
Ledger->Letter (64 %)
50%

 **OBS!:** Du kan också använda det numeriska tangentbordet för att skriva in önskad zoomning från 25 % till 400 % eller tryck på knappen > för att öka zoomningen eller tryck på knappen < för att minska zoomningen i enprocentsintervaller.

 **OBS!:** Denna artikel är endast tillgänglig när Flera upp är inställd på Av eller Manuell.

Dokumentstorlek

Syfte:

Att ange förvald dokumentstorlek.

Värden:

A4 (210 x 297 mm) ^{*1}
A5 (148 x 210 mm)
B5 (182 x 257 mm)
Letter (8,5 x 11") ^{*1}
Folio (8,5 x 13")
Legal (8,5 x 14")
Executive (7,25 x 10,5")

^{*1} Grundinställningen för Dokumentstorlek varierar beroende på landsspecifika fabriksinställningar.

Originaltyp

Syfte:

Att välja bildkvalitet på kopian.

Värden:

Text	Passar för dokument med text.
Text & Foto*	Passar för dokument med både text och foton/gråtoner.
Foto	Passar för dokument med foton.

Ljusare/Mörkare

Syfte:

Att ställa in den grundinställda kopians täthetsnivå.

Värden:

Ljusare2	Gör kopian ljusare än originalet. Fungerar bra vid mörkt tryck.
Ljusare1	
Normal*	Fungerar bra vid standardutskriften eller tryckta dokument.
Mörkare1	Gör kopian mörkare än originalet. Fungerar bra vid ljust tryck eller svaga blyertsanteckningar.
Mörkare2	

Skärpa

Syfte:

Att ställa in grundvärde för skärpenivå.

Värden:

Skarpast	Gör kopian skarpare än originalet.
----------	------------------------------------

Skarpare	
----------	--

Normal*	Gör inte kopian skarpare eller mjukare än originalet.
---------	---

Mjukare	Gör kopian mjukare än originalet.
---------	-----------------------------------

Mjukast	
---------	--

Autoexponering

Syfte:

Att undertrycka bakgrunden i originalet så att texten på kopian framhävs.

Värden:

Av	Undertrycker inte bakgrunden.
----	-------------------------------

På*	Reducerar bakgrunden på originalet för att förbättra texten på kopian.
-----	--

Färgbalans R

Syfte:

Att ange grundinställningarna för färgbalansnivån för rött i intervallet mellan -2 och +2.

Färgbalans G

Syfte:

Att ange grundinställningarna för färgbalansnivån för grönt i intervallet mellan -2 och +2.

Färgbalans S

Syfte:

Att ange grundinställningarna för färgbalansnivån för blått i intervallet mellan -2 och +2.

Gråbalans

Syfte:

För att ange grundinställningarna för gråbalansnivån i intervallet mellan -2 och +2.

Flera upp

Syfte:

Att skriva ut två originalsidor på ett pappersark.

Värden:

Av*	Utför inte flera upp utskrift.
Auto	Förminskar automatiskt originalsidan så att den passar på ett ark papper.
ID-kopiering	Skriver ut originalsidorna på ett ark papper i originalstorlek.
Manuell	Skriver ut originalen på ett pappersark i den storlek som anges i Förminska/förstora.

Marginal topp/botten

Syfte:

Att ange värdet på övre och nedre marginaler.

Värden:

4 mm* Ange värdet i steg på 1 mm.

Tillgängligt område:
0-50 mm

Marginal vänster/höger

Syfte:

För att ange värdet av vänster och höger marginal.

Värden:

4 mm* Ange värdet i steg på 1 mm.

Tillgängligt område:
0-50 mm

Marginal mitten

Syfte:

Att ange värdet på mittenmarginalen.

Värden:

0 mm* Ange värdet i steg på 1 mm.

Tillgängligt område:
0-50 mm

Skanna grundinställning

Använd menyerna Skanna grundinställning för att konfigurera en rad skanningsfunktioner.

 **OBS!**: Värden markerade med asterisk (*) är fabriksinställningar.

Skanna till nätverk

Syfte:

Att spara den skannade bilden på en nätverksserver eller en dator.

Värden:

Dator (nätverk)*	Sparar den skannade bilden på en dator med hjälp av SMB-protokollet (Server Message Block).
Server (FTP)	Sparar den skannade bilden på en server med hjälp av FTP-protokollet.

Filformat

Syfte:

Att ange det filformat som den skannade bilden ska sparas i.

Värden:

PDF*
TIFF
JPEG

Färg

Syfte:

Att ställa in om skanning ska göras i färg eller svartvitt.

Värden:

Svartvit	Skannar i läget svartvit.
Färg*	Skannar i färgläge.

Inställning av färgknapp

Syfte:

Att tilldela färgläge till knappen för färgläge.

Värden:

Knappen SV	Svartvit*	Ställer in så att du skannar i svartvitt när Svartvit väljs som färgläge.
	Gråskala	Ställer in så att du skannar i gråskala när Svartvit väljs som färgläge.
Färgknapp	Färg*	Ställer in så att du skannar i färg när Färg väljs som färgläge.
	Färg (foto)	Ställer in så att du skannar i färg (foto) när Färg väljs som färgläge. Detta är lämpligt vid foton.

Upplösning

Syfte:

Att ange grundinställd skannerupplösning.

Värden:

200 x 200dpi*

300 x 300dpi

400 x 400dpi

600 x 600dpi

Dokumentstorlek

Syfte:

Att ange förvald dokumentstorlek.

Värden:

A4 (210 x 297 mm)*¹

A5 (148 x 210 mm)

B5 (182 x 257 mm)

Letter (8,5 x 11")*¹

Folio (8,5 x 13")

Legal (8,5 x 14")

Executive (7,25 x 10,5")

*¹ Grundinställningen för
Dokumentstorlek
varierar beroende på
landsspecifika
fabriksinställningar.

Ljusare/Mörkare

Syfte:

Att ställa in den grundinställda skanningens täthetsnivå.

Värden:

Ljusare2 Gör den skannade bilden ljusare än originalet. Fungerar bra vid mörkt tryck.

Ljusare1

Normal* Fungerar bra vid standardutskrifter eller tryckta dokument.

Mörkare1 Gör den skannade bilden mörkare än originalet. Fungerar bra vid ljust tryck eller svaga

Mörkare2 blyertsanteckningar.

Skärpa

Syfte:

Att ställa in grundvärde för skärpenivå.

Värden:

Skarpast	Gör den skannade bilden skarpare än originalet.
----------	---

Skarpare

Normal*	Gör inte den skannade bilden skarpare eller mjukare än originalet.
---------	--

Mjukare	Gör den skannade bilden mjukare än originalet.
---------	--

Mjukast

Autoexponering

Syfte:

Att undertrycka bakgrunden i originalet så att texten på den skannade bilden framhävs.

Värden:

Av	Undertrycker inte bakgrunden.
----	-------------------------------

På*	Undertrycker bakgrunden på originalet för att förbättra texten på den skannade bilden.
-----	--

Marginal topp/botten

Syfte:

Att ange värdet på övre och nedre marginaler.

Värden:

2 mm*	Ange värdet i steg på 1 mm.
-------	-----------------------------

Tillgängligt område:
0-50 mm

Marginal vänster/höger

Syfte:

För att ange värdet av vänster och höger marginal.

Värden:

2 mm*	Ange värdet i steg på 1 mm.
-------	-----------------------------

Tillgängligt område:
0-50 mm

Marginal mitten

Syfte:

Att ange värdet på mittenmarginalen.

Värden:

0 mm*	Ange värdet i steg på 1 mm.
-------	-----------------------------

Tillgängligt område:

0-50 mm

TIFF-filformat

Syfte:

Att ange grundinställningen för TIFF-filformatet.

Värden:

TIFF V6*	Anger grundinställningen för TIFF-filformatet till TIFF V6.
----------	---

TTN2	Anger grundinställningen för TIFF-filformatet till TTN2.
------	--

Bildkomprimering

Syfte:

Att ange bildkomprimeringsnivån.

Värden:

Hög	Ställer in bildkomprimeringsnivån till Hög.
-----	---

Medel*	Ställer in bildkomprimeringsnivån till Medel.
--------	---

Låg	Ställer in bildkomprimeringsnivån till Låg.
-----	---

Max storlek e-post

Syfte:

Att ange maximal storlek på e-post som kan skickas inom området 50 Kb till 16 384 Kb. Standard är 2 048 KB.

Fax grundinställning

Använd menyerna för Fax grundinställning för att konfigurera en rad faxfunktioner.

 **OBS!** Faxtjänsten kan endast användas när du har angivit ett landsnummer under Land. Om inga inställningar har gjorts för Land, kommer meddelandet Ange landsnr. att visas på displayen.

 **OBS!** Värden markerade med asterisk (*) är fabriksinställningar.

Upplösning

Syfte:

Att ange upplösning som ska användas för fax.

Värden:

Standard*	Passar för dokument med tecken i normalstorlek.
Fin	Passar för dokument som innehåller små tecken eller tunna linjer eller dokument utskrivna med en rasterpunktskrivare.
Extrafin	Passar för dokument som innehåller extremt fina detaljer. Läget Extrafin aktiveras endast om fjärrfaxmaskinen även stöder upplösningen Extrafin. Se anmärkningarna nedan.
Ultrafin	Passar för dokument som innehåller fotografiska bilder.

 **OBS!** Faxmeddelanden som skannats in i Extrafin-läget gör överföringen med den allra högsta upplösningen om detta stöds av den mottagande enheten.

Originaltyp

Syfte:

Att välja förvald dokumenttyp.

Värden:

Text*	Passar för dokument med text.
Foto	Passar för dokument med foton.

Ljusare/Mörkare

Syfte:

Att ställa in den grundinställda kopian täthetsnivå.

Värden:

Ljusare2	Gör faxet ljusare än originalet. Fungerar bra vid mörkt tryck.
Ljusare1	
Normal*	Fungerar bra vid standardutskrifter eller tryckta dokument.
Mörkare1	Gör faxet mörkare än originalet. Fungerar bra vid ljust tryck eller svaga blyertsanteckningar.
Mörkare2	

Fördröjd start

Syfte:

Denna funktion gör att du kan ställa in en specifik tid när faxöverföringen ska starta. När Fördröjd start har aktiverats lagras skrivaren alla dokument som ska faxas i minnet och skickar dem på angiven tid. När faxningen i läget Fördröjd start är slutförd raderas alla data i minnet.

Värden:

21:00*/EM9:00*	Ange starttiden för faxöverföring vid sändning av ett fax vid en angiven tid.
----------------	---

0:00 - 23:59 /

FM/EM1:00 - 12:59



OBS! Minst 19 försenade faxjobb kan sparas i denna skrivare.

Skriv ut från USB-standard

Layout

Syfte:

Att automatiskt förstora dokument när du skriver ut direkt från ett USB-minne.

Värden:

Auto*	Förstora dokument automatiskt för att passa papperet.
-------	---

Av	Förstora inte dokument.
----	-------------------------

Magasininställningar

Använd Magasininställningar för att ange pappersstorlek och typ av det papper som är laddat i multifunktionsmataren (MPF).



OBS! Värden markerade med asterisk (*) är fabriksinställningar.

MPF

Syfte:

Att ange det papper som laddats i multifunktionsmataren (MPF).

Värden:

Pappersstorlek	A4 (210 x 297 mm) ^{*1}
----------------	---------------------------------

	A5 (148 x 210 mm)
--	-------------------

	B5 (182 x 257 mm)
--	-------------------

	Letter (8,5 x 11") ^{*1}
--	----------------------------------

	Folio (8,5 x 13")
--	-------------------

	Legal (8,5 x 14")
--	-------------------

	Executive (7,25 x 10,5")
--	--------------------------

	Kuvert #10 (4,1x9,5")
--	-----------------------

	Monarchkuvert (3,9x7,5")
--	--------------------------

Monarchkuvert L (7,5x3,9")			
DL Kuv. (110x220 mm)			
DL Kuv. L (220x110 mm)			
C5 kuvert (162 x 229 mm)			
Anpassad storlek	Stående (Y)	297 mm*	Visar längden på papper av anpassad storlek.
		Tillgängligt område: 127–355 mm	
	Liggande (X)	210 mm*	Visar bredden på papper av anpassad storlek.
		Tillgängligt område: 77–215 mm	
Papperstyp			
Vanligt*			
Vanligt tjockt			
Omslag			
Bestruket			
Etikett			
Återvunnet			
Kuvert			
Vanligt S2			
Vanligt tjockt S2			
Omslag S2			
Bestruket S2			
Återvunnet S2			
Visa popup			
	Av	Visar ingen popupmeny.	
	På*	Visar om en popup meny ska visas som uppmanar användaren att ställa in Pappersstorlek och Papperstyp när papper ligger i multifunktionsmataren.	

*1 Grundinställningen för Pappersstorlek varierar beroende på landspecifika fabriksinställningar.

 **OBS!** För mer information om pappersstorlekar som stöds, se "Kompatibla pappersstorlekar" på sidan 208.

Rapport/lista

Använd menyn Rapport/lista för att skriva ut olika typer av rapporter och listor.

 **OBS!** Det krävs ett lösenord för att gå in i menyn Rapport/lista när Panellås ange är inställd på Aktivera. Ange i så fall det lösenord du angett och tryck på knappen ✓ (Ange).

Systeminställningar

Syfte:

Att skriva ut en lista med information som skrivarnamn, servicetagg, skrivarens status, förbrukningsvaror och nätverksinställningar.

Panelinställningar

Syfte:

Att skriva ut en detaljerad lista över alla inställningar på menyerna i styrpanelen.

Jobbhistorik

Syfte:

Att skriva ut en detaljerad lista över utskrifts-, kopierings-, fax- och skanningsjobb som har behandlats. Denna lista innehåller de senaste 20 jobben.

Felhistorik

Syfte:

Att skriva ut en detaljerad lista över pappersstopp och allvarliga fel.

Testsida färg

Syfte:

Att skriva ut en sida för att testa färger.

Protokollmonitor

Syfte:

Att skriva ut en detaljerad lista över visade protokoll.

Adressbok

Syfte:







Att skriva ut listan över alla adresser som sparats i Adressboken.

Faxaktivitet

Syfte:

Att skriva ut rapporten över dina senast mottagna eller skickade faxmeddelanden.

Skriva ut en rapport/lisa med styrpanelen

- 1 Tryck på knappen  (Meny).
- 2 Tryck på knappen  tills System markeras och tryck sedan på knappen  (Ange).
- 3 Tryck på knappen  tills Rapport/lisa markeras och tryck sedan på knappen  (Ange).
- 4 Tryck på knappen  tills önskad rapport eller lista markeras och tryck sedan på knappen  (Ange).
Den valda rapporten eller listan skrivs ut.

Skriva ut en rapport/lisa med verktygsådan

- 1 Klicka på Start → Alla programs → Dell skrivare → Dell C1765 Color Multifunction Printer → Verktygsådan.
 **OBS!** Fönstret **Välj skrivare** markeras i detta steg när flera skrivardrivrutiner har installerats på din dator. I det här fallet klickar du på **Dell C1765nf Color Multifunction Printer** eller **Dell C1765nfw Color Multifunction Printer** som finns på listan **Skrivarnamn** och klicka sedan på **OK**.
Verktygsådan öppnas.
- 2 Klicka på fliken **Skrivarinställningsrapport**.
- 3 Välj **Rapporter** från listan på vänstersidan på sidan.
Sidan **Rapporter** visas.
- 4 Tryck på knappen för önskad rapport eller lista.
Rapporten eller listan skrivs ut.

Adm.meny

Använd menyn Adm. meny för att konfigurera en rad skriverfunktioner.

 **OBS!:** Det krävs ett lösenord för att gå in i menyn Adm. meny när Panellåsans ange är inställd på Aktivera. Ange i så fall det lösenord du angett och tryck på knappen ✓ (Ange).

Telefonkatalog

Använd menyn Telefonkatalog för att konfigurera inställningarna för snabbval och gruppuppringning.

Snabbval

Syfte:

Att spara upp till 99 ofta uppringda nummer som snabbval.

Se även:

”Spara ett nummer för snabbval” på sidan 282.

Gruppuppringning

Syfte:

Att skapa en grupp av faxmottagare och registrera den som ett tvåsiffrigt nummer. Upp till sex gruppnummer kan registreras.

Se även:

”Ställa in gruppuppringning” på sidan 283.

Nätverk

Använd menyn Nätverk för att ändra skriverinställningarna för jobb som skickas till skrivaren via det trådbundna eller trådlösa nätverket.

 **OBS!:** Värden markerade med asterisk (*) är fabriksinställningar.

Ethernet

Syfte:

Att ange kommunikationshastighet och duplexinställningar för Ethernet. Ändringarna börjar gälla först efter att skrivaren stängts av och satts på igen.

Värden:

Auto*	Identifierar Ethernet-inställningarna automatiskt.
10BASE-T halv	Använder 10base-T halv-duplex.
10BASE-T full	Använder 10base-T full-duplex.
100BASE-TX halv	Använder 100base-TX halv-duplex.
100BASE-TX full	Använder 100base-TX full-duplex.

 **OBS!:** För Dell C1765nfw Color Multifunction Printer, visas inte detta alternativ när Ethernet-kabeln är ansluten och Wi-Fi är inställt till På.

Trådlös status (endast Dell™ C1765nfw Color Multifunction Printer)

Syfte:

Att visa information om den trådlösa signalstyrkan. Inga ändringar kan göras på styrpanelen för att förbättra statusen för den trådlösa anslutningen.

Värden:

Anslutning	God	Anger bra signalstyrka.
	Acceptabel	Anger marginell signalstyrka.
	Låg	Anger otillräcklig signalstyrka.
	Ingen mottagning	Anger att ingen signal tas emot.
SSID	Visar namnet som identifierar det trådlösa nätverket.	
Krypteringstyp	Visar krypteringstypen.	



OBS! Detta alternativ visas när Ethernet-kabeln är ansluten och Wi-Fi är inställt till På.

Ställ in för trådlöst (endast Dell C1765nfw Color Multifunction Printer)

Syfte:

Att konfigurera det trådlösa nätverksgränssnittet.

Värden:

Välj Åtkomst		Välj åtkomstpunkt från listan.
	WEP-nyckelinmatning	När du väljer en åtkomstpunkt med WEP som säkerhetsmetod ska du ange WEP-nyckeln. För 64-bitars nyckel kan upp till 10 hexadecimala tecken anges. För 128-bitars nyckel kan upp till 26 hexadecimala tecken anges.
	Inmatning av lösenmening	När du väljer en åtkomstpunkt med WPA, WPA2 eller Blandad som krypteringstyp skriver du in lösenfrasen för 8 till 63 alfanumeriska tecken.
Manuell inställning	Ange nätverk (SSID)	Ange ett namn för att identifiera det trådlösa nätverket. Upp till 32 alfanumeriska tecken kan anges.
	Infrastruktur	Välj när du vill konfigurera den trådlösa inställningen genom en åtkomstpunkt, till exempel en trådlös router.
	Ingen säkerhet *	Anger Ingen säkerhet för att konfigurera den trådlösa inställningen utan att ange någon säkerhetsmetod som WEP , WPA-PSK-TKIP , och WPA2-PSK-AES .
	Blandat läge PSK	Välj för att konfigurera den trådlösa inställningen med krypteringstypen Blandat läge PSK. Blandat läge PSK väljer automatiskt krypteringstyp från antingen WPA-PSK-TKIP, WPA-PSK-AES eller WPA2-PSK-AES.
		Inmatning av lösenmening
	WPA-PSK-TKIP	Välj för att konfigurera den trådlösa inställningen med säkerhetsmetoden WPA-PSK-TKIP.
	Inmatning av lösenmening	Anger lösenordsfrasen med 8 till 63 alfanumeriska tecken.

	WPA2-PSK-AES	Välj för att konfigurera den trådlösa inställningen med säkerhetsmetoden WPA2-PSK-AES eller WPA-PSK-AES.
	Inmatning av lösenmening	Ange lösenordsfrasen med 8 till 63 alfanumeriska tecken.
	WEP	Anger den WEP-nyckel som ska användas i det trådlösa nätverket. För 64-bitars nyckel kan upp till 10 hexadecimala tecken anges. För 128-bitars nyckel kan upp till 26 hexadecimala tecken anges.
	Överföringsnyckel	Ange överföringsnyckeln WEP-nyckel 1 *, WEP-nyckel 2 , WEP-nyckel 3 och WEP-nyckel 4 .
Ad-hoc		Välj för att konfigurera den trådlösa inställningen utan någon åtkomstpunkt, till exempel en trådlös router.
	Ingen säkerhet*	Ange Ingen säkerhet för att konfigurera den trådlösa inställningen utan att ange säkerhetsmetoden från WEP.
	WEP	Anger den WEP-nyckel som ska användas i det trådlösa nätverket. För 64-bitars nyckel kan upp till 10 hexadecimala tecken anges. För 128-bitars nyckel kan upp till 26 hexadecimala tecken anges.
	Överföringsnyckel	Ange överföringsnyckeln WEP-nyckel 1 *, WEP-nyckel 2 , WEP-nyckel 3 och WEP-nyckel 4 .

 **OBS!:** Detta alternativ visas när Ethernet-kabeln är ansluten och Wi-Fi är inställt till På.

WPS (endast Dell C1765nfw Color Multifunction Printer)

Syfte:

Att konfigurera det trådlösa nätverket med WPS.

Värden:

Tryckknapps kontroll	PBC-start ^{*1}	Nej [*]	Inaktiverar säkerhetsmetoden WPS-PBC.
		Ja	Konfigurerar den trådlösa inställningen med säkerhetsmetoden WPS-PBC.
PIN-kod	Starta konfiguration		Konfigurerar den trådlösa inställningen med PIN-koden som tilldelas automatiskt från skrivaren.
	Skriv ut PIN-kod		Skriver ut PIN-koden. Bekräfta den när du anger PIN-koden för datorn.

^{*1} Du kan även starta WPS-PBC genom att trycka och hålla ner knappen  **(Wi-Fi | WPS)**.

 **OBS!:** WPS 2.0-kompatibel. WPS 2.0 fungerar på åtkomstpunkter med följande krypteringstyper: Blandat läge PSK, WPA-PSK-AES, WPA2-PSK AES, WPA-PSK TKIP, Öppen (ingen säkerhet)

 **OBS!:** Detta alternativ visas när Ethernet-kabeln är fränkopplad och Wi-Fi är inställt till På.

Åters. trådlöst (endast Dell C1765nfw Color Multifunction Printer)

Syfte:

Att initiera trådlösa nätverksinställningar. När denna funktion har körts och skrivaren har startats om återställs alla inställningar för trådlöst nätverk till dess förvalda värden.

Nej*	Återställer inte den trådlösa inställningen.
Ja	Återställer den trådlösa inställningen.

 **OBS!:** Detta alternativ visas när Ethernet-kabeln är fränkopplad och Wi-Fi är inställt till På.

TCP/IP

Syfte:

Att konfigurera TCP/IP-inställningar. Ändringarna börjar gälla först efter att skrivaren stängts av och satts på igen.

Värden:

IP-läge	Dual-stack*	Använder både IPv4 och IPv6 för att ange IP-adressen.	
	IPv4-läge	Använder IPv4 för att ange IP-adressen.	
IPv4	Skaffa IP-adress	AutoIP*	Ställer automatiskt in IP-adressen.
		BOOTP	Använder BOOTP för att ange IP-adressen.
		RARP	Använder RARP för att ange IP-adressen.
		DHCP	Använder DHCP för att ange IP-adressen.
		Panel	Aktiverar den IP-adress som angetts på styrpanelen.
	IP-adress	Ställer manuellt in IP-adressen som tilldelats skrivaren.	
Subnätmask	Ställer manuellt in subnätmasken.		
Gateway-adress	Ställer manuellt in gateway-adressen.		

Protokoll

Syfte:

Att aktivera eller inaktivera varje protokoll. Ändringarna börjar gälla först efter att skrivaren stängts av och satts på igen.

Värden:

LPD	Inaktivera	Inaktiverar LPD-porten (Line Printer Daemon).
	Aktivera*	Aktiverar LPD-porten.
Port9100	Inaktivera	Avaktiverar Port9100-porten.
	Aktivera*	Aktiverar Port9100-porten.
WSD	Inaktivera	Inaktiverar WSD-porten (Web Services on Devices).
	Aktivera*	Aktiverar WSD-porten.
SNMP	Inaktivera	Inaktiverar SNMP UDP-porten (Simple Network Management Protocol).
	Aktivera*	Aktiverar SNMP UDP-porten.
Larm via e-post	Inaktivera	Avaktiverar funktionen Larm via e-post.
	Aktivera*	Aktiverar funktionen Larm via e-post.

EWS	Inaktivera	Tillåter inte åtkomst till Dell Printer Configuration Web Tool som medföljer skrivaren.
	Aktivera*	Tillåter åtkomst till Dell Printer Configuration Web Tool som medföljer skrivaren.
Bonjour (mDNS)	Inaktivera	Avaktiverar Bonjour (mDNS).
	Aktivera*	Aktiverar Bonjour (mDNS).

IP-filter

Syfte:

Att blockera data som tas emot från vissa IP-adresser via trådbundet eller trådlöst nätverk. Du kan ange upp till fem IP-adresser. Ändringarna börjar gälla först efter att skrivaren stängts av och satts på igen.

Värden:

Nr n/adress (n är 1-5.)		Anger IP-adressen för filtret <i>n</i> .
Nr n/mask (n är 1-5.)		Anger adressmask för filtret <i>n</i> .
Nr n/läge (n är 1-5.)	Avvisa	Avvisar åtkomst från den angivna IP-adressen.
	Acceptera	Accepterar åtkomst från den angivna IP-adressen.
	Av*	Inaktiverar funktionen för filtret <i>n</i> .

 **OBS!:** Den här artikeln är endast tillgänglig för LPD eller Port 9100.

Initiera NVM

Syfte:

Att initiera nätverksdata som lagrats i icke-flyktigt minne (NVM). När denna funktion har körts och skrivaren har startats om återställs alla nätverksinställningar till dess förvalda värden.

Värden:

Ja	Initierar nätverksdata som lagrats i NVM.
Nej*	Initierar inte nätverksdata som lagrats i NVM.

Wi-Fi (endast Dell C1765nfw Color Multifunction Printer)

Syfte:

Att aktivera den trådlösa anslutningen.

Värden:

Av	Inaktiverar den trådlösa anslutningen.
På*	Aktiverar den trådlösa anslutningen.

 **OBS!:** Detta alternativ visas endast när Ethernet-kabeln är fränkopplad.

 **OBS!:** När du använder anslutning via USB och inte använder den trådlösa anslutningen måste du inaktivera det trådlösa nätverket.

Faxinställningar

Använd menyn Faxinställningar för att konfigurera faxens grundinställningar.

 **OBS!** Värden markerade med asterisk (*) är fabriksinställningar.

Mottagningsläge

Syfte:

Att välja förvalt faxmottagningsläge.

Värden:

Telefon	Automatisk faxmottagning är avstängd. Du kan ta emot ett fax genom att lyfta på luren på den externa telefonen och trycka på fjärrmottagningskoden.
FAX*	Mottar fax automatiskt.
Telefon/fax	När skrivaren tar emot ett inkommande faxmeddelande, ringer den externa telefonen så länge som angivet i Auto-insp TEL/FAX och därefter tar skrivaren automatiskt emot ett faxmeddelande. Om ett inkommande samtal inte är ett fax kommer skrivaren pipa via den interna högtalaren för att indikera att samtalet är ett telefonsamtal.
Telefonsvarare/fax	Skrivaren kan dela en telefonlinje med en telefonsvarare. I detta läge kommer skrivaren att övervaka faxsignaler och ta över linjen om det är faxtoner. Om telefonkommunikationen använder seriell överföring i ditt land (till exempel Tyskland, Sverige, Danmark, Österrike, Belgien, Italien, Frankrike och Schweiz) kan det här läget inte användas.
DRPD	Innan du använder alternativet Distinctive Ring Pattern Detection (DRPD), måste en särskiljande ringservice installeras på din telefonlinje av telefonbolaget. Efter det att telefonbolaget har försett dig med ett separat nummer för faxning med ett särskiljande ringmönster, konfigurera faxinställningen för att övervaka det specifika ringmönstret.

Automott. fax

Syfte:

Att ställa in intervallet för när skrivaren går in i faxmottagningsläget efter att ha fått ett inkommande samtal. Intervallet kan vara mellan 0 och 255 sekunder. Det förvalda är 0 sekunder.

Autoinsp. TEL/FAX

Syfte:

Att ställa in intervallet för när skrivaren går in i faxmottagningsläget efter att den externa telefonen har fått ett inkommande samtal. Intervallet kan vara mellan 0 och 255 sekunder. Det förvalda är 6 sekunder.

Automott. svar/FAX

Syfte:

Att ställa in intervallet för när skrivaren går in i faxmottagningsläget efter att den externa telefonsvararen har fått ett inkommande samtal. Intervallet kan vara mellan 0 och 255 sekunder. Det förvalda är 21 sekunder.

Linjemonitor

Syfte:

Att ställa in volymen på linjemonitorn som övervakar sändningen hörbart genom den interna högtalaren tills anslutning sker.

Värden:

Av	Stänger av volymen på linjemonitorn.
Låg	Ställer in volymen på linjemonitorn.
Medel*	
Hög	

Ringsignalsvolym

Syfte:

Att ställa in volymen på ringsignalen som indikerar via den interna högtalaren att ett inkommande samtal är ett telefonsamtal när Mottagningsläge är satt till Telefon/fax.

Värden:

Av	Stänger av volymen på ringsignalen.
Låg	Ställer in volymen för ringsignalen.
Medel	
Hög*	

Linjetyp

Syfte:

Att välja linjetyp.

Värden:

PSTN*	Ställer in linjetypen till PSTN.
PBX	Ställer in linjetypen till PBX.

Ton/Puls

Syfte:

Att välja uppringningstyp.

Värden:

Ton*	Ställer in uppringningstypen till Tonval.
Puls (10pps)	Ställer in uppringningstypen till Puls (10 impulser per sekund).

Återsändning fördröj

Syfte:

Att ange intervallet mellan sändningsförsök inom intervallet 3 till 255 sekunder. Det förvalda är 8 sekunder.

Återuppringningsförsök

Syfte:

Att ställa in det antal återuppringningsförsök som ska göras när faxdestinationsnumret är upptaget, inom intervallet från 0 till 9. Om du matar in 0 kommer skrivaren inte att ringa upp igen. Grundinställningen är 3.

Återuppringning fördröj

Syfte:

Att ange intervallet mellan återuppringningsförsök i intervallet 1 till 15 minuter. Grundinställningen är 1 minut.

Inställning skräpfax

Syfte:

Att avvisa fax som skickas från oönskade nummer genom att ta emot fax enbart från faxnummer registrerade i telefonboken.

Värden:

Av*	Avvisar inte faxmeddelanden som skickats från oönskade nummer.
-----	--

På	Avvisar faxmeddelanden som skickats från oönskade nummer.
----	---



OBS! Se till att ange Faxnummer innan du använder Inställning skräpfax.

Fjärrmottagning

Syfte:

Att ta emot ett faxmeddelande genom att trycka in en fjärrmottagningskod på den externa telefonen efter att ha lyft luren på telefonen.

Värden:

Av*	Tar inte emot ett faxmeddelande genom att trycka in en fjärrmottagningskod på den externa telefonen.
-----	--

På	Tar emot ett faxmeddelande genom att trycka in en fjärrmottagningskod på den externa telefonen.
----	---

Fjärrmott.ton

Syfte:

Att ange koden för fjärrmottagning med två siffror för att starta fjärrmottagning.

Faxhuvud**Syfte:**

Att skriva ut avsändarinformation på faxhuvudet.

Värden:

Av	Skriver inte ut information om avsändaren på faxens sidhuvud.
På*	Skriver ut information om avsändaren på faxens sidhuvud.

Faxhuvud namn**Syfte:**

Att ställa in avsändarens namn som ska skrivas på faxhuvudet. Upp till 30 alfanumeriska tecken kan anges.

Faxnummer**Syfte:**

Att ställa in skrivarens faxnummer som kommer att skrivas ut på faxens sidhuvud.

Fax försättsblad**Syfte:**

Att ange om du vill bifoga ett försättsblad till faxmeddelandena.

Värden:

Av*	Bifogar inte ett försättsblad till faxmeddelandena.
På	Bifogar ett försättsblad till faxmeddelandena.

DRPD mönster

Syfte:

Att skapa ett separat faxnummer med ett distinkt ringmönster.

Värden:

Mönster 1-7 DRPD är en service som vissa telefonbolag erbjuder. DRPD-mönster specificeras av ditt telefonbolag. De mönster som följer med skrivaren visas nedan:

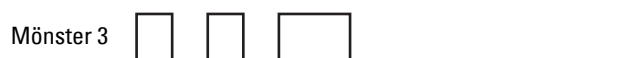

Fråga ditt telefonbolag vilket mönster du måste välja för att kunna använda denna tjänst. Mönster 7 är till exempel det distinkta faxbara ringmönstret för Nya Zeeland: ringer under 400 ms, upphör under 800 ms, ringer under 400 ms och upphör under 1 400 ms. Detta mönster upprepas om och om igen. Denna skrivare svarar endast på de distinkta larmkadenserna DA4 i Nya Zeeland.

Vidarebefordra inställningar

Syfte:

Att ställa in om du vill vidarebefordra inkommande faxmeddelanden till en särskild mottagare.

Värden:

Av*	Vidarebefordrar inte inkommande faxmeddelanden.
Endast vidarebefordring	Vidarebefordrar inkommande fax till en specifik destination.
Skriv ut och vidarebef.	Skriver ut det inkommande faxet och vidarebefordrar det till en specifik destination.

Nummer för vidarebefordran av fax

Syfte:

Att mata in faxnumret till den mottagare till vilken inkommande faxmeddelanden kommer att vidarebefordras.

Riktnummer

Syfte:

Att ange om man vill ställa in ett riktnummer.

Värden:

Av*	Ställer inte in ett riktnummer.
-----	---------------------------------

På	Ställer in ett riktnummer.
----	----------------------------

Riktnummer

Syfte:

Att ställa in ett riktnummer på upp till fem siffror. Detta nummer slås innan något automatiskt uppringningsnummer startas. Det är användbart för att komma åt Private Automatic Branch Exchange (PABX).

Ignorera storlek

Syfte:

Att ange om text eller bilder längst ner på faxbladet ska raderas när hela sidan inte får plats på utmatat papper.

Värden:

Av	Skriver ut eventuellt överflödigt längst ner på faxsidan utan att ignorera det.
----	---

På	Ignorerar allt överflödigt längst ner på faxsidan.
----	--

Autoreducering*	Förminskar automatiskt en faxsida så att den passar på utmatat papper.
-----------------	--

ECM

Syfte:

Att ange om Error Correction Mode (ECM) ska aktiveras. För att använda ECM måste även fjärrmaskinerna stödja ECM.

Värden:

Av	Avaktiverar ECM.
----	------------------

På*	Aktiverar ECM.
-----	----------------

Modemhastighet

Syfte:

Att ange faxens modemhastighet när fel uppstår vid överföring eller mottagande av ett faxmeddelande.

Värden:

2,4 Kbps

4,8 Kbps

9,6 Kbps

14,4 Kbps

33,6 Kbps*

Faxaktivitet

Syfte:

Att ange om en faxaktivitetsrapport ska skrivas ut automatiskt efter varje 50:de inkommande och utgående faxkommunikation.

Värden:

Autoutskrift*	Skriver ut en faxaktivitetsrapport automatiskt efter varje 50:de inkommande och utgående faxkommunikation.
---------------	--

Ingen autoutskrift	Skriver inte ut en faxaktivitetsrapport automatiskt.
--------------------	--

Faxöverföring

Syfte:

Att ställa in om utskrift ska göras av en överföringsrapport efter varje faxöverföring eller endast när ett fel uppstår.

Värden:

Skriv alltid ut	Skriver ut en överföringsrapport efter varje faxöverföring.
-----------------	---

Skriv ut vid fel*	Skriver endast ut en överföringsrapport när ett fel har uppstått.
-------------------	---

Utskrift inaktiverat	Skriver inte ut en överföringsrapport efter en faxöverföring.
----------------------	---

Faxsändning

Syfte:

Att ställa in om utskrift ska göras av en överföringsrapport efter varje faxöverföring till flera mottagare eller endast när ett fel uppstår.

Värden:

Skriv alltid ut*	Skriver ut en överföringsrapport efter varje faxöverföring.
------------------	---

Skriv ut vid fel	Skriver endast ut en överföringsrapport när ett fel har uppstått.
------------------	---

Utskrift inaktiverat	Skriver inte ut en överföringsrapport efter en faxöverföring till flera mottagare.
----------------------	--

Protokollmonitor

Syfte:

Att ställa in om en protokollmonitörapporrt ska skrivas ut, vilket hjälper dig identifiera orsaken till ett kommunikationsproblem.

Värden:

Skriv alltid ut	Skriver ut en protokollmonitörapporrt efter varje faxöverföring.
Skriv ut vid fel	Skriver endast ut en protokollmonitörapporrt när ett fel har uppstått.
Utskrift inaktiverat*	Skriver inte ut en protokollmonitörapporrt efter en faxöverföring.

Land

Syfte:

Att välja det land i vilket skrivaren används.

Systeminställningar

Använd menyn Systeminställningar för att konfigurera en rad skrivarfunktioner.



OBS! Värden markerade med asterisk (*) är fabriksinställningar.

Timer energispar

Syfte:

Att ange tiden för övergång till energisparläge.

Värden:

Viloläge	5min* Tillgängligt område: 5–30 min	Anger den tid det tar för skrivaren innan den övergår till Viloläge efter att ha avslutat ett jobb.
Djupt viloläge	6min* Tillgängligt område: 1–6 min	Anger den tid det tar för skrivaren innan den övergår till Djupt viloläge efter att ha övergått till Viloläge.

Ange 5 i Viloläge för att skrivaren ska övergå till Viloläge fem minuter efter att den avslutat ett jobb. Detta förbrukar mindre energi men kräver längre uppvärmningstid för skrivaren. Ange 5 om skrivaren delar elledning med rumsbelysningen och du noterat att ljuset flimrar.

Välj ett högt värde om skrivaren används konstant. Under de flesta omständigheterna håller det skrivaren redo att fungera med minimal uppvärmningstid. Ange ett värde för energisparläge på mellan 5 och 30 minuter om du vill ha en balans mellan energiförbrukning och kortare uppvärmningstid.

Skrivaren går automatiskt in i viloläge från energisparläge när den tar emot data från datorn. Du kan också återställa skrivaren till viloläge genom att trycka på en knapp på styrpanelen.

Autoåterställning

Syfte:

Att återställa inställningarna för KOPIERING, SKANNING eller FAXA automatiskt till grundinställningarna och återgå till standby-läget efter att du inte har angett några inställningar under en viss tid.

Värden:

45 sek*
1 min
2 min
3 min
4 min

Fel-timeout

Syfte:

Att ange den tid det tar för skrivaren innan den avbryter ett utskriftsjobb som avbryts onormalt. Utskriftsjobbet avbryts om time-out-tiden överskrids.

Värden:

Av		Avaktiverar time-out vid fel.
På*	60 sek*	Anger den tid det tar för skrivaren innan den avbryter ett utskriftsjobb som avbryts onormalt.
	Tillgängligt område: 3–300 sek	

Jobb-timeout

Syfte:

Att ange den tid som skrivaren ska vänta på att data ska komma från datorn. Utskriftsjobbet avbryts om time-out-tiden överskrids.

Värden:

Av		Avaktiverar time-out för jobb.
På*	30 sek*	Anger den tid som skrivaren ska vänta på att data ska komma från datorn.
	Tillgängligt område: 5–300 sek	

Datum och tid

Syfte:

Att ange datum och tid, samt skrivarens regionala tidszon.

Värden:

Ange datum	Anger aktuellt datum.
Ange tid	Anger aktuell tid.
Datumformat ^{*1}	ÅÅ/mm/dd mm/dd/ÅÅ dd/mm/ÅÅ Anger datumformatet.
Tidsformat	12H* 24h Anger tidsformatet.
Tidszon	Anger tidszonen.
^{*1} Grundinställningen för Datumformat varierar beroende på landspecifika fabriksinställningar.	

Larmsignal

Syfte:

Att konfigurera inställningarna för ljudtoner som avges av skrivaren under drift eller när ett varningsmeddelande visas.

Värden:

Panel välj ton	Av*	Avger inte någon ton när inmatning på styrpanelen är korrekt.
	Låg	Avger en signal vid angiven volym när styrpanelens indata är korrekta.
	Medel	
	Hög	
Panel larmsignal	Av*	Avger inte någon ton när inmatning på styrpanelen är felaktig.
	Låg	Avger en signal vid angiven volym när styrpanelens inmatning är felaktig.
	Medel	
	Hög	
Auto rensning alarm	Av*	Avger ingen signal innan skrivaren utför autorensning.
	Låg	Avger en signal vid angiven volym 5 sekunder innan skrivaren utför autorensning.
	Medel	
	Hög	
Jobbton	Av	Sänder inte ut någon ton när ett jobb är slutfört.
	Låg	Avger en signal vid den angivna volymen när jobbet är klart.
	Medel*	
	Hög	
Larmsignal	Av	Avger inte en ton när ett problem uppstår.
	Låg	Avger en signal vid den angivna volymen när ett problem inträffar.
	Medel*	
	Hög	

Slut på papper	Av	Avger inte någon ton när skrivaren får slut på papper.
	Låg	Avger en signal på den angivna volymen när papperet tar slut i skrivaren.
	Medel*	
	Hög	
Alla toner	Av	Avaktiverar alla larmsignaler.
	Låg	Ställer in volymen på alla larmsignaler samtidigt.
	Medel*	
	Hög	

mm/tum

Syfte:

Att ange den måttenhet som visas efter ett siffervärde på styrpanelen.

Värden:

Millimeter (mm)	Anger tum som förvald måttenhet.
-----------------	----------------------------------

Tum (")	
---------	--



OBS! Grundinställningen för mm/ tum varierar beroende på landspecifika fabriksinställningar.

Auto loggutskrift

Syfte:

Att automatiskt skriva ut en jobbhistorikrapport efter varje 20:de jobb.

Värden:

Av*	Skriver inte automatiskt ut en jobbhistorikrapport.
-----	---

På	Skriver automatiskt ut en jobbhistorikrapport.
----	--



OBS! Jobbhistorikrapporten kan också skrivas ut genom att använda menyn Rapportlista.

Varningsmeddelande låg tonernivå

Syfte:

Att ange om varningsmeddelandet ska visas när tonernivån är låg.

Värden:

Av	Visar inte varningsmeddelande när tonernivån är låg.
----	--

På*	Visar varningsmeddelande när tonernivån är låg.
-----	---

Påslagningsguide

Syfte:

Att utföra skrivarens startinställningar.

Värden:

Ja	Gör startinställningar för skrivaren.
Nej*	Gör inte startinställningar för skrivaren.

Underhåll

Använd menyn Underhåll för att initiera oflyktigt minne (NVM), konfigurera inställningarna för papperskvalitet på vanligt papper och konfigurera säkerhetsinställningarna.



OBS!: Värden markerade med asterisk (*) är fabriksinställningar.

F/W-version

Syfte:

Att visa versionen på kontrollern.

Servicetagg

Syfte:

Att visa skrivarens servicetagg.

Expresskod

Syfte:

Att visa skrivarens expressservicekod.

Densitet papper

Syfte:

Att ange pappersdensitet.

Värden:

Vanligt	Tunt
	Normal*
Etikett	Tunt
	Normal*

Justera överföringsrulle

Syfte:

Att ange de optimala spänningsinställningarna för utskrift för överföringsrullen. Ange negativa värden för att sänka spänningen. Ange positiva värden för att öka spänningen.

Standardinställningarna kanske inte ger bästa utskrift för alla papperstyper. Om du ser fläckar på utskriften kan du försöka öka spänningen. Om du ser vita prickar på utskriften kan du försöka minska spänningen.

 **OBS!** Utskriftskvaliteten ändrar sig beroende på de värden som du väljer för denna artikel.

Värden:

Vanligt	0*
	Tillgängligt område: -3 – +3
Vanligt tjockt	0*
	Tillgängligt område: -3 – +3
Omslag	0*
	Tillgängligt område: -3 – +3
Bestruket	0*
	Tillgängligt område: -3 – +3
Etikett	0*
	Tillgängligt område: -3 – +3
Återvunnet	0*
	Tillgängligt område: -3 – +3
Kuvert	0*
	Tillgängligt område: -3 – +3

Justera fixeringsenhet

Syfte:

Att ange de optimala temperaturinställningarna för utskrift för fixeringsenheten. Ange negativa värden om du vill sänka temperaturen. Ange positiva värden om du vill öka temperaturen.

Standardinställningarna kanske inte ger bästa utskrift för alla papperstyper. Om utskriften har krullats kan du försöka sänka temperaturen. Om inte tonern fixeras ordentligt på pappret kan du försöka höja temperaturen.

 **OBS!** Utskriftskvaliteten ändrar sig beroende på de värden som du väljer för denna artikel.

Värden:

Vanligt	0*
	Tillgängligt område: -3 – +3
Vanligt tjockt	0*
	Tillgängligt område: -3 – +3
Omslag	0*
	Tillgängligt område: -3 – +3
Bestruket	0*
	Tillgängligt område: -3 – +3

Etikett	0*
	Tillgängligt område: -3 – +3
Återvunnet	0*
	Tillgängligt område: -3 – +3
Kuvert	0*
	Tillgängligt område: -3 – +3

Just. autoreg.

Syfte:

Att ange om automatisk justering av färgregistrering ska göras.

Värden:

Av	Justerar inte färgregistrering automatiskt.
På*	Justerar färgregistrering automatiskt.

Justera färgreg

Syfte:

Att justera färgregistrering automatiskt.

Justering färgregistrering behöver göras första gången skrivaren ställs in eller när den flyttas till en annan plats.



OBS! Detta alternativ är endast tillgängligt när Just. autoreg. är inställd på Av.

Värden:

Autojustering	Ja	Justerar färgregistrering automatiskt.
	Nej*	Justerar inte färgregistrering automatiskt.

Rengör framkallare

Syfte:

Att rotera framkallarmotorn och röra om toner i tonerkassetten.

Värden:

Ja	Rör om toner i en ny tonerkassett.
Nej*	Rör inte om toner i en ny tonerkassett.

Toner uppdatera

Syfte:

Att använda färdigt en tonerkassett när du behöver byta den före den tar slut eller för att röra om toner i en ny tonerkassett.

Värden:

Gul	Ja	Rengör tonern i den gula tonerkassetten.
	Nej*	Rengör inte tonern i den gula tonerkassetten.
Magenta	Ja	Rengör tonern i den magenta tonerkassetten.
	Nej*	Rengör inte tonern i magentatonerkassetten.
Cyan	Ja	Rengör tonern i cyan tonerkassetten.
	Nej*	Rengör inte tonern i tonerkassetten för cyan.
Svart	Ja	Rengör tonern i den svarta tonerkassetten.
	Nej*	Rengör inte tonern i den svarta tonerkassetten.

Uppd. överföringsrulle

Syfte:

Att ange om åtgärder ska utföras vid skrynklig eller separat pappersutmaning.

Värden:

Av*	Utför inte automatiskt åtgärder vid skrynklig eller separat pappersutmaning.
På	Utför automatiskt åtgärder vid skrynklig eller separat pappersutmaning.

Initiera NVM

Syfte:

Att initiera NVM (ickeflyktigt minne) för systemparametrar, Adressbok för fax eller Adressbok för e-post. Efter utförande av denna funktion och återstart av skrivaren återställs alla menyparametrar eller data till sina grundinställda värden.

För mer information, se ”Återställa grundinställningar” på sidan 201.

Värden:

Anv. faxdel	Ja	Initierar faxnummerinmatningarna i adressboken.
	Nej*	Initierar inte faxnummerinmatningarna i adressboken.
Anv. skanningsdel	Ja	Initierar e-post- och serveradressinmatningarna i adressboken.
	Nej*	Initierar inte e-post- och serveradressinmatningarna i adressboken.
Systemdel	Ja	Initierar systemparametrarna.
	Nej*	Initierar inte systemparametrarna.

Icke-Dell toner

Syfte:

Att använda tonerkassett från en annan tillverkare.

 **OBS!:** Om du använder tonerkassetter som inte kommer från Dell kan detta leda till att några funktioner inte kan användas samt reducera utskriftskvaliteten och minska pålitligheten för din skrivare. Dell rekommenderar endast nya tonerkassetter från Dell för din skrivare. Dell erbjuder ingen garanti för problem som orsakats av användning av tillbehör, delar eller komponenter som inte tillhandahållits av Dell.

 **OBS!:** Innan du börjar använda tonerkassetter från andra tillverkare måste du starta om skrivaren.

Värden:

Av*	Använder inte tonerkassett från en annan tillverkare.
-----	---

På	Använder tonerkassett från en annan tillverkare.
----	--

Justera höjd

Syfte:

Att ange höjden på platsen där skrivaren är installerad.

Urladdningsfenomen för laddning av fotoledaren varierar med det barometrisk trycket. Justeringar utförs genom att ange höjden på platsen där skrivaren används.

 **OBS!:** En felaktig inställning av höjjustering leder till dålig utskriftskvalitet och felaktig indikering av återstående toner.

Värden:

0 m*	Anger höjden på platsen där skrivaren är installerad.
------	---

1 000 m	
---------	--

2 000 m	
---------	--

3 000 m	
---------	--

Säkerhetsinst.

Använd menyn Säkerhetsinställningar för att ange ett lösenord för begränsad åtkomst till menyerna. Detta förebygger att artiklar ändras oavsiktligt.

 **OBS!** Värden markerade med asterisk (*) är fabriksinställningar.

Panellås

Syfte:

Att begränsa åtkomst till Adm. meny och Rapport/lista.

Mer information finns i "Panellåsfunktion" på sidan 200.

 **OBS!** Du kan välja Avaktivera för Panellås ange när alla artiklar under Funktion aktiverad är inställda på På och Ange säker mottagning är inställd på Avaktivera.

Värden:

Panellås ange	Avaktivera*	Begränsar inte åtkomst till Adm. meny och Rapport/lista.
	Aktivera	Begränsar åtkomst till Adm. meny och Rapport/lista med ett lösenord.
Ändra lösenord	Tillgängligt område: 0000-9999	Anger eller ändrar ett lösenord som krävs för åtkomst till Adm. meny och Rapport/lista.

Funktion aktiverad

Syfte:

Att ange om du vill görs alla utskriftstjänster tillgängliga eller kräva ett lösenord för att använda tjänsterna och ställa in eller ändra lösenord.

 **OBS!** Du har endast tillgång till artiklarna under Funktion aktiverad när Panellås ange är inställd på Aktivera.

Värden:

KOPIERING	På*	Aktiverar kopieringstjänsten.
	Av	Avaktiverar kopieringstjänsten.
	På (lösenord)	Aktiverar kopieringstjänsten, men kräver ett lösenord.
	På (färglösenord)	Aktiverar kopieringstjänsten med ett färgläge, men kräver ett lösenord.
Fax	På*	Aktiverar faxtjänsten.
	Av	Avaktiverar faxtjänsten (skrivaren kommer inte att skicka eller ta emot faxmeddelanden).
	På (lösenord)	Aktiverar faxtjänsten, men kräver ett lösenord för att skicka faxmeddelanden (kräver inte ett lösenord för att ta emot inkommande faxmeddelanden).
SKANNING	På*	Aktiverar skanningstjänsten.
	Av	Avaktiverar skanningstjänsten.
	På (lösenord)	Aktiverar skanningstjänsten, men kräver ett lösenord.
USB-utskrift	På*	Aktiverar tjänsten USB-utskrift.
	Av	Avaktiverar tjänsten USB-utskrift.
	På (lösenord)	Aktiverar USB-utskriftstjänsten, men kräver ett lösenord.
	På (färglösenord)	Aktiverar tjänsten USB-utskrift med ett färgläge, men kräver ett lösenord.
Ändra lösenord		Anger eller ändrar ett lösenord som krävs för att komma åt tjänsterna Kopiera, Skanna, Faxa och USB-utskrift.

Säker mottagning

Syfte:

Att ange om ett lösenord ska krävas för att ta emot inkommande fax och för att upprätta eller ändra lösenordet. När funktionen Säker mottagning är aktiverad lagrar skrivaren inkommande fax och skriver ut dem när rätt lösenord anges på styrpanelen.

 **OBS!:** Du har endast tillgång till artiklarna under Säker mottag. ange endast när Panellås ange är inställd på Aktivera.

Värden:

Ange säker mottagning	Avaktivera*	Kräver inget lösenord för att skriva ut inkommande faxmeddelanden.
	Aktivera	Kräver ett lösenord för att skriva ut inkommande faxmeddelanden.
Ändra lösenord	Tillgängligt område: 0000–9999	Anger eller ändrar det lösenord som krävs för att skriva ut inkommande faxmeddelanden.

Hämtning av programvara

Syfte:

Att aktivera eller inaktivera hämtning av uppdateringar av fast programvara.

Värden:

Inaktivera	Inaktiverar uppdateringar av fast programvara.
Aktivera*	Aktiverar uppdateringar av fast programvara.

Skanna till e-post

Använd menyn Skanna till e-post för att redigera överföringskällan.

 **OBS!:** Värden markerade med asterisk (*) är fabriksinställningar.

Ändra från-fält

Syfte:

Att ange om redigering av överföringskällan ska aktiveras eller inte med hjälp av menyn Skanna till e-post.

Värden:

Inaktivera	Avaktiverar redigering av överföringskällan.
Aktivera*	Aktiverar redigering av överföringskällan.

USB-inställningar

Använd menyn USB-inställningar för att ändra skrivarinställningar som påverkar en USB-port.

 **OBS!**: Värden markerade med asterisk (*) är fabriksinställningar.

USB-port

Syfte:

Att aktivera eller avaktivera USB-gränssnittet. Ändringarna börjar gälla först efter att skrivaren stängts av och satts på igen.

Värden:

Aktivera*	Aktiverar USB-gränssnittet.
Inaktivera	Avaktiverar USB-gränssnittet.

Panelspråk

Syfte:

Att ange det språk som ska användas på styrpanelen.

Värden:

English*

Français

Italiano

Deutsch

Español

Nederlands

Dansk











Norsk

Svenska

Panellåsfunktion

Denna funktion förhindrar obehöriga användare att ändra inställningar gjorda av administratören. Du kan dock välja inställningar för enstaka utskriftsjobb genom att använda skrivardrivrutinen.





Aktivera panellås

- 1 Tryck på knappen  (Meny).
- 2 Tryck på knappen  tills System markeras och tryck sedan på knappen  (Ange).
- 3 Tryck på knappen  tills Adm. meny markeras och tryck sedan på knappen  (Ange).
- 4 Tryck på knappen  tills Säkerhetsinst. markeras och tryck sedan på knappen  (Ange).
- 5 Kontrollera att Panellås markeras och tryck sedan på knappen  (Ange).
- 6 Kontrollera att Panellås ange markeras och tryck sedan på knappen  (Ange).
- 7 Tryck på knappen  tills Aktivera markeras och tryck sedan på knappen  (Ange).













 **OBS!** Det fabriksinställda panellösenordet är 0000.

 **OBS!** Se till att du kommer ihåg lösenordet. Nedan beskrivs det förfarande som gör att du kan återställa lösenordet, men inställningarna för adressboken och telefonboken kommer då att raderas.

- Stäng av skrivaren. Slå sedan på skrivaren samtidigt som du trycker på knappen  (Meny).

 **OBS!** Om du ändrar lösenord medan Panellås är Aktiverad ska du utföra steg 1 till 5. Tryck på knappen  tills Ändra lösenord markeras och tryck sedan på knappen  (Ange). Ange det nya lösenordet och tryck sedan på knappen  (Ange) Då ändras lösenordet.

Avaktivera panellåset

- 1 Tryck på knappen  (Meny).
- 2 Tryck på knappen  tills System markeras och tryck sedan på knappen  (Ange).
- 3 Tryck på knappen  tills Adm. meny markeras och tryck sedan på knappen  (Ange).
- 4 Ange lösenordet och tryck sedan på knappen  (Ange).
- 5 Tryck på knappen  tills Säkerhetsinst. markeras och tryck sedan på knappen  (Ange).
- 6 Kontrollera att Panellås markeras och tryck sedan på knappen  (Ange).
- 7 Kontrollera att Panellås ange markeras och tryck sedan på knappen  (Ange).
- 8 Tryck på knappen  tills Inaktivera markeras och tryck sedan på knappen  (Ange).

Återställa grundinställningar

Efter utförande av denna funktion och återstart av skrivaren återställs alla menyparametrar eller data till sina grundinställda värden.

 **OBS!** Det krävs ett lösenord för att gå in i menyn Adm. meny när Panellås ange är inställd på Aktivera. Ange i så fall det lösenord du angett och tryck på knappen ✓ (Ange).

- 1 Tryck på knappen  (Meny).
- 2 Tryck på knappen ✓ tills System markeras och tryck sedan på knappen ✓ (Ange).
- 3 Tryck på knappen ✓ tills Adm. meny markeras och tryck sedan på knappen ✓ (Ange).
- 4 Tryck på knappen ✓ tills Underhåll markeras och tryck sedan på knappen ✓ (Ange).
- 5 Tryck på knappen ✓ tills Initiera NVM markeras och tryck sedan på knappen ✓ (Ange).
- 6 Tryck på knappen ✓ tills önskat inställning markeras och tryck sedan på knappen ✓ (Ange).
- 7 Tryck på knappen ✓ tills Ja markeras och tryck sedan på knappen ✓ (Ange).

Skrivaren startar om automatiskt för att tillämpa inställningarna.

Riktlinjer för utskriftsmaterial

Material för utskrift är bl.a. papper, etiketter, kuvert och bestruket papper. Den här skrivaren ger utskrifter av hög kvalitet på en mängd olika utskriftsmaterial. Att välja passande utskriftsmaterial för skrivaren hjälper dig att undvika problem vid utskrift. Detta avsnitt beskriver val av rätt utskriftsmaterial, vård av utskriftsmaterial och laddning av utskriftsmaterial i multifunktionsmataren (MPF) eller prioritetsarkmataren (PSI).

 **OBS!**: De bilder som används i denna handbok gäller för Dell™ C1765nfw Color Multifunction Printer om inte annat anges.

Papper

För bästa utskriftskvalitet i färg använd 75 g/m² xerografiskt, långfibrigt papper. För bästa utskriftskvalitet i svartvitt använd 90 g/m² xerografiskt, långfibrigt papper. Innan du köper större mängder av något utskriftsmaterial rekommenderas du att göra en provutskrift först.

När du laddar papper i skrivaren identifierar du först den rekommenderade utskriftssidan på paketet och laddar sedan papperet därefter. Se ”Ladda utskriftsmaterial i multifunktionsmataren (MPF)” på sidan 211 och ”Ladda utskriftsmaterial i den prioriterade arkisättaren (PSI)” på sidan 219 för detaljerade laddningsinstruktioner.

Pappersegenskaper

Följande pappersegenskaper påverkar utskriftskvaliteten och pålitligheten. Det rekommenderas att du följer dessa riktlinjer när du utvärderar ett nytt papper.

Vikt

Både multifunktionsmataren och prioritetsarkmataren matar pappersvikter från 60 till 163 g/m² (16 till 44 lb bond) långfibrigt automatiskt. Papper som är lättare än 60 g/m² (16 lb) kanske inte matas korrekt och kan orsaka pappersstopp. För bästa funktion bör du använda 75 g/m² långfibrigt papper.

Krullning

Krullning är benägenheten hos utskriftsmaterialet att krulla sig i kanterna. Kraftig krullning kan orsaka matningsproblem i skrivaren. Krullning uppstår vanligen efter att papperet passerat igenom skrivaren där det utsätts för höga temperaturer. Att lagra oförpackat papper, även i mataren, kan leda till att pappret krullar sig innan utskrift och orsaka matningsproblem oavsett fuktighet. Om du behöver skriva ut på papper som krullat sig slätar du först ut det och lägger det sedan i MPF eller PSI.

Släthet

Graden av släthet på papperet påverkar direkt utskriftskvaliteten. Om papperet är för grovt fixeras inte tonern ordentligt på papperet vilket ger sämre utskriftskvalitet. Om papperet är för slätt kan det orsaka matningsproblem. En släthetsgrad mellan 150 och 250 Sheffield-punkter ger bästa utskriftskvalitet.

Fuktighet

Papperets fuktighet påverkar både utskriftskvaliteten och skrivarens förmåga att mata papperet ordentligt. Låt papperet ligga kvar i originalförpackningen till dess att du skall använda det. Detta förhindrar att papperet utsätts för förändringar i fuktighet som kan försämra dess skick.

Fiberriktning

Fiber avser riktningen på pappersfibrerna i ett pappersark. Fiber är antingen långfibrigt, längs med långsidan på papperet eller kortfibrigt, längs med kortsidan på papperet. För 60 till 135 g/m² papper rekommenderas långkornigt fiber. För papper tyngre än 135 g/m² är kortfibrigt att föredra.

Fiberinnehåll

De flesta högkvalitativa xerografikpapper är tillverkade av 100% kemiskt framställd massaved. Papper som innehåller fibrer, som t.ex. bomull, har egenskaper som kan resultera i försämrad pappersbehandling.

Rekommenderat papper

För att försäkra dig om bästa utskriftskvalitet och matningspålitlighet använder du torrt 75 g/m² (20 lb) xerografiskt papper. Kontorspapper avsett för allmän kontorsanvändning ger också en acceptabel utskriftskvalitet. Använd endast papper som tål höga temperaturer utan att missfärgas, blekas eller avge farliga gaser. Laserutskrift hettar upp papperet till höga temperaturer. Kontrollera med tillverkaren eller försäljaren för att avgöra om papperet du har valt fungerar med laserskrivare.



OBS! Skriv alltid ut flera provsidor innan du köper in större kvantiteter av något utskriftsmaterial. Vid val av utskriftsmaterial bör du beakta vikt, fiberinnehåll och färg.

Oacceptabelt papper

Följande papperstyper är inte rekommenderade för användning med skrivaren:

- Kemiskt behandlat papper som används vid kopiering utan karbonpapper, kallas även karbonfritt papper, karbonfritt kopieringspapper (CCP) eller papper där inget karbon behövs (NCR)
- Förtryckta papper med kemikalier som kan förorena skrivaren
- Förtryckta papper som kan påverkas av temperaturen i fixeringsenheten
- Förtryckt papper som kräver registrering (exakt utskriftsposition på sidan) större än $\pm 0,09$ tum, som t.ex. optiskt teckenigenkänningsformulär (OCR)

I vissa fall kan du justera registreringen med programvaran för att kunna skriva ut på dessa papper.

- Bestruket papper (borttagbart lim), syntetiskt papper, termiskt papper
- Grovkantat, grovt eller kraftigt strukturerade papper eller krullat papper
- Återvunnet papper som innehåller mer än 25% förbrukningskräp som inte uppfyller DIN 19 309
- Formulär eller dokument i flera delar
- Utskriftskvaliteten kan minska (blanka fläckar eller plumpar kan förekomma i texten) vid utskrift på talk eller surt papper.
- Fuktigt papper som kan orsaka veck

Val av papper

Att välja rätt papper hjälper till att förebygga pappersstopp och garanterar felfri utskrift.

För att undvika pappersstopp eller dålig utskriftskvalitet:

- Använd alltid nytt, torrt och oskadat papper.
- Identifiera den rekommenderade sidan för utskrift på papperet innan du laddar papperet i skrivaren. Denna information anges ofta på pappersförpackningen.
- Använd inte papper som du har klippt eller beskurit själv.
- Blanda inte utskriftsmaterial av olika storlek, vikt eller typ i samma källa. Det kan orsaka pappersstopp.
- Ta inte bort prioritetsarkmataren under pågående utskrift.
- Se till att pappret är rätt laddat i MPF eller PSI.
- Böj pappren fram och tillbaka och lufta dem sedan. Räta till kanterna på bunten mot en plan yta.

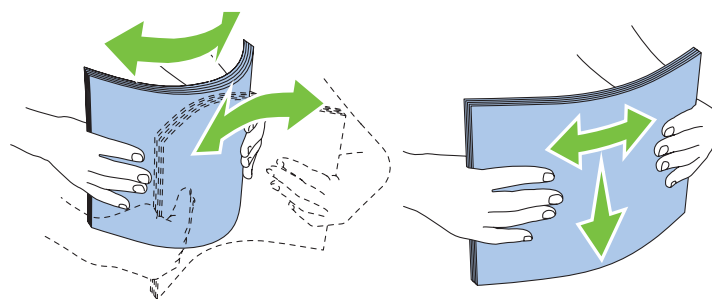

Val av förtryckt material och brevhuvuden

När du väljer förtryckt papper och papper med brevhuvud:

- Använd långfibrigt papper för bästa resultat.
- Använd endast formulär och brevhuvud tryckta med en offset litografisk eller graverad tryckprocess.
- Välj papper som absorberar bläck, men inte blöder.
- Undvik papper med grova eller mycket strukturerade ytor.
- Använd papper utskrivet med värmebeständigt bläck för användning i xerografiska kopieringsmaskiner. Bläcket måste tåla temperaturer på 225 °C utan att smälta eller avge farliga gaser.
- Använd bläck som inte påverkas av hartsen i tonern eller silikonen i fixeringsenheten. Bläck som är oxideringsfixerat eller oljebaserat bör uppfylla dessa krav; men kanske inte latexbläck. Om du är osäker bör du kontakta din pappersleverantör.

Utskrift på brevhuvud

Kontrollera med tillverkaren eller försäljaren för att avgöra om det förtryckta brevhuvudet som du har valt fungerar i laserskrivare.

Sidororienteringen är viktig vid utskrift på brevhuvud. Använd följande bild som hjälp när du laddar papper med brevhuvud i utskriftsmediakällan.

Ladda papper med brevhuvud

Fyll på papper med brevhuvud i skrivaren med utskriftssidan uppåt. Se till så att titeln på pappret med brevhuvud kommer in först i skrivaren.

Multifunktionsmatare (MPF)

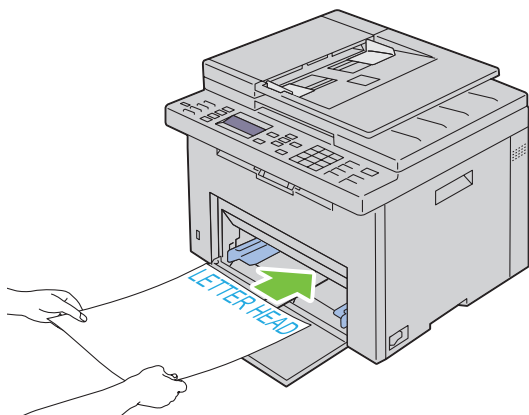

Prioriterad arkisättare (PSI)

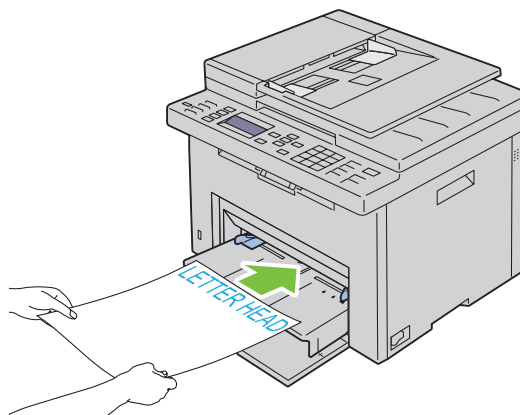

Val av hålat papper

Antal hål, hålets placering samt papperets framställningsteknik kan variera mellan olika märken för hålat papper. Det kan hända att det inte går att skriva ut på papperet beroende på placeringen av hålen.

För att välja och använda hålat papper:

- Testa papper från flera tillverkare innan du beställer och använder större kvantiteter av hålat papper.
- Papperet ska vara hålat i papperstillverkningen och inte borrar i papper som redan är buntat. Borrar papper kan orsaka pappersstopp när flera ark matas igenom skrivaren. Det kan orsaka pappersstopp.
- Hålat papper kan innehålla mer pappersdamm än vanligt papper. Skrivaren kan behöva mer frekvent rengöring och matningspålitligheten blir kanske inte lika hög som för vanligt papper.
- Riktlinjerna för vikt avseende hålat papper är samma som för ohålat papper.

Kuvert

Beroende på val av kuvert finns en risk att det uppstår lätta veck. Innan du köper större mängder av något utskriftsmaterial rekommenderas du att göra en provutskrift först. Se ”Ladda utskriftsmaterial i multifunktionsmataren (MPF)” på sidan 211 eller ”Ladda utskriftsmaterial i den prioriterade arkisättaren (PSI)” på sidan 219 för instruktioner om hur man laddar ett kuvert.

När du skriver ut på kuvert:

- Använd endast kuvert av hög kvalitet som är avsett för användning med laserskrivare.
- Ställ in källan för utskriftsmaterial på MPF eller PSI. Ställ papperstypen på **Kuvert** och välj rätt storlek på kuvert från skrivardrivrutinen.
- För bästa funktion använder du kuvert gjorda av 75 g/m² (20 lb bond) papper. Du kan använda upp till 105 g/m² vikt för kuvertmataren så länge bomullsinnehållet är 25% eller mindre. Kuvert av 100% bomull får inte överstiga en vikt på 90 g/m².
- Använd endast nya oskadade kuvert.
- Använd kuvert som tål temperaturer på 205 °C utan att förslutas, krulla sig kraftigt, skrynklas eller avge farliga gaser. Kontrollera med kuvertleverantören om du har några tveksamheter angående kuverten.
- Justera styrskenan för att passa bredden på kuverten.
- För att ladda kuvert i MPF eller PSI måste utskriftssidan vara vänd uppåt.
- Se ”Ladda kuvert i multifunktionsmataren (MPF)” på sidan 216 eller ”Ladda kuvert i den prioriterade arkisättaren (PSI)” på sidan 221 för instruktioner om hur man laddar ett kuvert.
- Använd en och samma kuvertstorlek under ett utskriftsjobb.
- Se till att luftfuktigheten är låg, eftersom hög luftfuktighet (mer än 60%) och den höga utskriftstemperaturen kan försegla kuverten.
- För bästa resultat bör du inte använda kuvert som:
 - Är kraftigt krullade eller skrynkliga
 - Sitter ihop eller på annat sätt är skadade
 - Innehåller fönster, hål, perforeringar, utklipp, upphöjningar
 - Använd metallklämmor, snörning eller metallflikar
 - Har en hoppflätad design
 - Är frankerade med frimärken
 - Har vikta kanter eller böjda hörn
 - Har grov, skrynklig eller randig strukturyta

Etiketter

Skrivaren kan skriva ut många etiketter avsedda endast för användning i laserskrivare.

När du väljer etiketter:

- Etikettlimmet, pappret (utskrivbar del) och ytbestrykningen måste tåla temperaturer på 205 °C och ett tryck på 25 pund per kvadrattum (psi).
- Använd etiketter som kan användas utan att förslutas, krulla sig kraftigt, skrynkla eller avge farliga gaser.
- Använd inte etikettark med ett blankt bakgrundsmaterial.

△ ANMÄRKNING: Innan du köper större mängder av något utskriftsmaterial rekommenderas du att göra en provutskrift först.

När du skriver ut på etiketter:

- Använd etiketter som tål temperaturer på 205 °C utan att förslutas, krulla sig kraftigt, skrynklas eller avge farliga gaser.
- Välj papperstypen etikett från skrivardrivrutinen.
- Ladda inte etiketter med annat papper i samma magasin.
- Skriv inte ut inom 1 mm från stansningen.
- Skriv inte ut inom 1 mm från kanten på etiketten, från stansningen eller mellan stansningarna på etiketten.
- Skriv inte ut en etikett flera gånger i skrivaren.
- Stående orientering är att föredra, speciellt vid utskrift av streckkoder.
- Använd inte etiketter med lim exponerat.
- Använd fulla etikettark. Med etikettark som inte är fullständiga kan etiketter lossna under utskrift och orsaka pappersstopp.
- Använd inte etikettark som har klister på ena kanten av arket. Det rekommenderas att limtäckningen är minst 1 mm från kanterna. Klister kan förorena skrivaren och kan göra garantin ogiltig.

! WARNING: Annars kan det bli pappersstopp i skrivaren som förorenar din skrivare och dina kassetter med lim. Detta kan göra garantin för skrivaren och kassetterna ogiltig.

Förvaring av utskriftsmaterial

Följande riktlinjer hjälper dig att rätt förvara utskriftsmaterial för att undvika matningsproblem av material i skrivaren och ojämn utskriftskvalitet.

- För bästa resultat förvarar du utskriftsmaterialet i en miljö där temperaturen är ungefär 21 °C och den relativa luftfuktigheten 40%.
- Förvara kartonger med utskriftsmaterial på en pall eller en hylla istället för direkt på golvet.
- Om du förvarar enstaka paket med utskriftsmaterial utanför den ursprungliga kartongen, bör du se till att det ligger på ett plant underlag så att kanterna inte böjs eller krullar sig.
- Ställ ingenting ovanpå förpackningen med utskriftsmaterial.

Identifiering av utskriftsmaterial och specifikationer

I detta avsnitt finns information om kompatibla pappersstorlekar, typer och specifikationer.

Kompatibla pappersstorlekar

	Multifunktionsmatare (MPF)	Prioriterad arkisättare (PSI)
A4 (210 x 297 mm)	J	J
B5 (182 x 257 mm)	J	J
A5 (148 x 210 mm)	J	J
C5 (162 x 229 mm)	J	J
Monarch (3,875 x 7,5 tum)	J	J
Monarch LSF (7,5 x 3,875 tum) ^{*1}	J	J ^{*4}
Kuvert #10 (4,125 x 9,5 tum)	J	J
DL (110 x 220 mm)	J	J
DL LSF (220 x 110 mm) ^{*1}	J	J ^{*4}
Letter (8,5 x 11 tum)	J	J
Legal (8,5 x 14 tum)	J	J
Folio (8,5 x 13 tum)	J	J
Executive (7,25 x 10,5 tum)	J	J
Anpassad ^{*2*3}	J	J

^{*1} Du kan placera originalen i en matningsriktning för långsida eller en matningsriktning för kortsida. Följande illustration visar KSF och LSF. Pilmarkeringen i illustrationen visar orienteringen på det laddade papperet.

OBS! Inte tillgänglig när XML-pappersspecifikation skrivardrivrutinen används.

^{*2} Anpassad bredd: 76,2 mm till 215,9 mm
Maximal bredd för kuvert (DL LSF): 220,0 mm
Anpassad längd: 127,0 mm till 355,6 mm
Maximal längd för kuvert (Monarch LSF): 98,4 mm

^{*3} Endast administratören kan ställa in anpassad storlek från skrivardrivrutinen.

^{*4} För in kuvertet ordentligt tills det stannar. Annars kommer laddat utskriftsmaterial från multifunktionsmataren att matas ut.

SEF

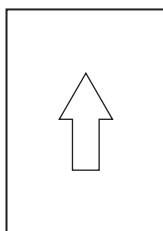

LEF

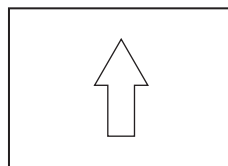

Papperstyper som stöds

Media	Multifunktionsmatare (MPF)	Prioriterad arkisättare (PSI)
Vanligt	J*	J*
Vanligt Sida 2	J	J
Vanligt tjockt	J	J
Vanligt tjockt Sida 2	J	J
Återvunnet	J	J
Återvunnet Sida 2	J	J
Etikett	J	J
Omslag	J	J
Omslag sida 2	J	J
Kuvert	J	J
Bestruket	J	J
Bestruket sida 2	J	J

* Värden markerade med en asterisk (*) är fabriksinställningar.

Specifikationer för papperstyp

Papperstyp	Vikt (g/m ²)	Anmärkingar
Vanligt papper	60-90	-
Vanligt tjockt papper	91-105	-
Omslag	106-163	-
Bestruket	106-163	Papper för bläckstråleskrivare kan inte användas.
Etikett	-	Papper för bläckstråleskrivare kan inte användas.
Kuvert	-	-
Återvunnet	60-105	-

Ladda utskriftsmaterial

Att ladda utskriftsmaterial rätt i skrivaren förebygger pappersstopp och garanterar felfria utskrifter.

Identifiera den rekommenderade sidan för utskrift på utskriftsmaterialet innan du laddar utskriftsmaterial i skrivaren. Denna information finns oftast på pappersförpackningen.

 **OBS!:** De bilder som används i denna handbok gäller för Dell™ C1765nfw Color Multifunction Printer om inte annat anges.

 **OBS!:** När du fyller på papper i mataren anger du samma papperstyp på styrpanelen.

Kapacitet

Multifunktionsmatare (MPF) kan hålla:

- 150 ark standardpapper
- 16,2 mm tjockt papper
- Ett ark bestruket papper
- 16,2 mm vykort
- Fem kuvert
- 16,2 mm etiketter

Prioriterad arkisättare (PSI) kan hålla:

- 10 ark standardpapper eller ett ark av något annat papper

Mått för utskriftsmaterial

Både multifunktionsmataren (MPF) och den prioriterade arkisättaren (PSI) accepterar utskriftsmaterial med följande mått:

- Bredd – 76,2 mm till 215,9 mm
- Längd – 127,0 mm till 355,6 mm

Ladda utskriftsmaterial i multifunktionsmataren (MPF)

 **OBS!:** Använd endast utskriftsmaterial avsett för laserskrivare. Använd inte papper för bläckstråleskrivare i denna skrivare.

- 1 Öppna frontluckan.

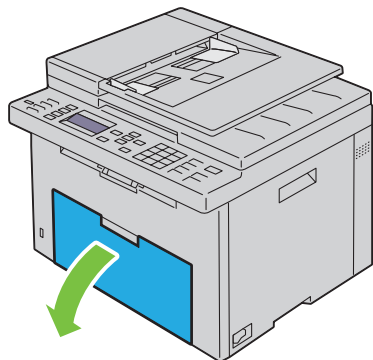

2 Dra ut den prioriterade arkisättaren (PSI).

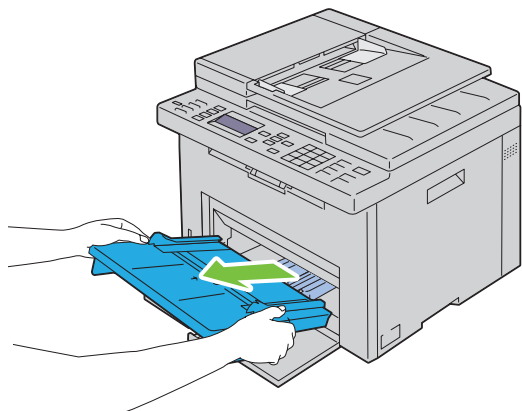

3 Dra fram längdstyrskenan tills det tar stopp.

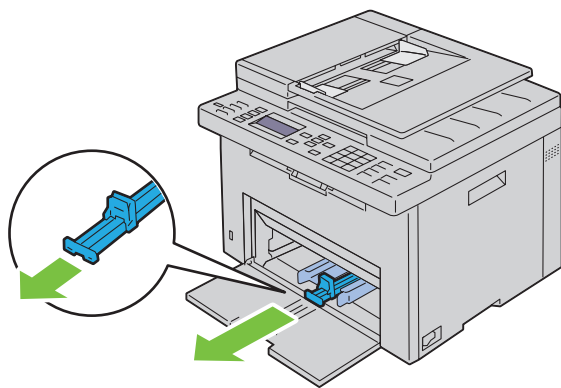

4 Dra fram MPF-extrafack tills det tar stopp.

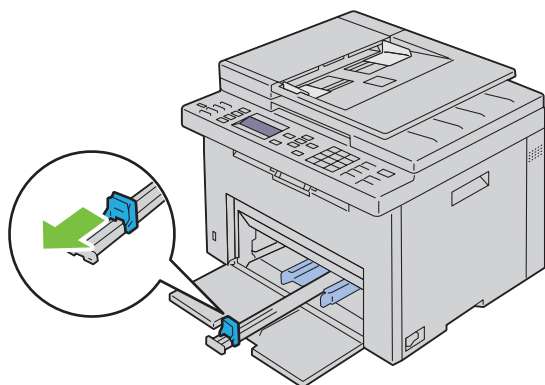

- 5 Justera papprets breddstyrskenor till deras maximala bredd.

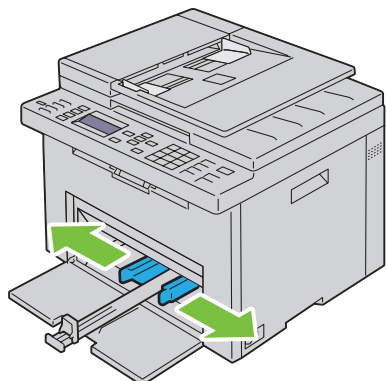

- 6 Innan du laddar utskriftsmaterial ska du böja arken fram och tillbaka och lufta dem. Räta till kanterna på bunten mot en plan yta.

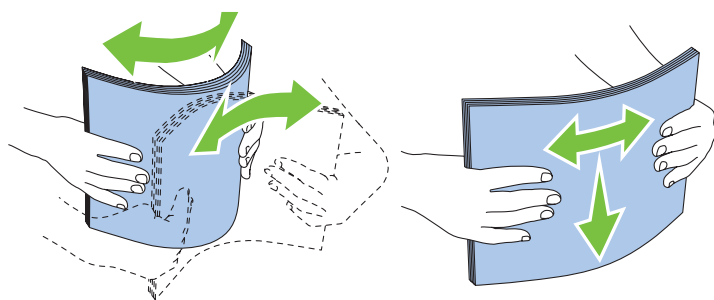

- 7 Placera utskriftsmaterial i multifunktionsmataren med övre kanten först och med den rekommenderade sidan för utskrift uppåt.

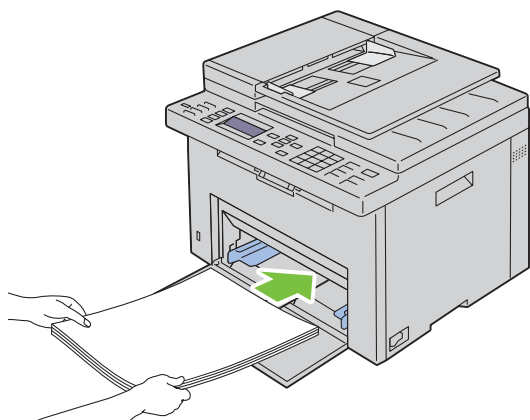

- 8 Justera breddstyrskenen så att de ligger lätt mot kanterna av bunten med utskriftsmaterial.

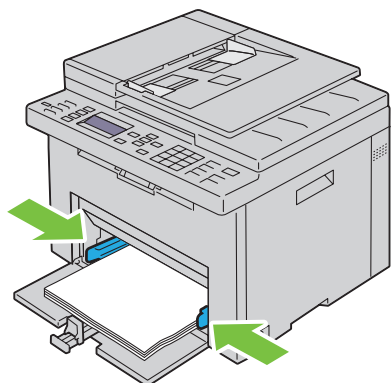

- 9 Skjut längdstyrskenan mot skrivaren tills den rör vid utskriftsmaterialet.

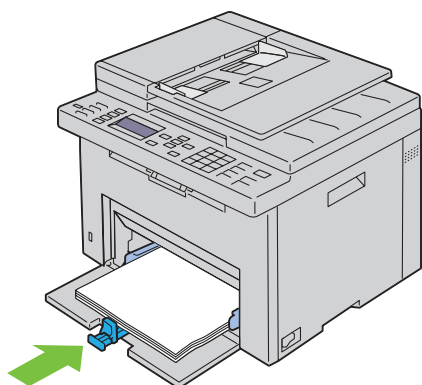

- ⚠ OBS!** Beroende på utskriftsmaterialets storlek, skjut först MPF-extrafacket bakåt tills det tar stopp och skjut sedan längdstyrskenan bakåt tills den rör vid utskriftsmaterialet.

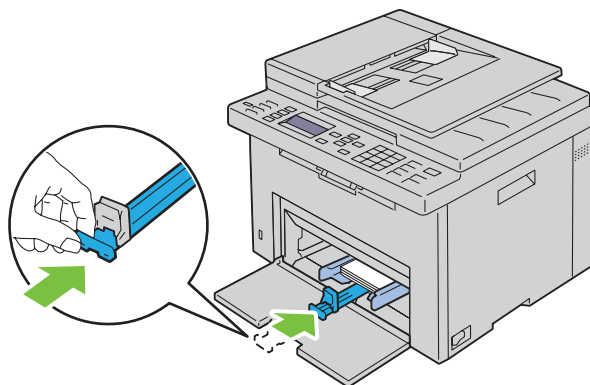

- 10** Sätt in den prioriterade arkisättaren i skrivaren och rikta in den efter märkena på pappersmagasinet.

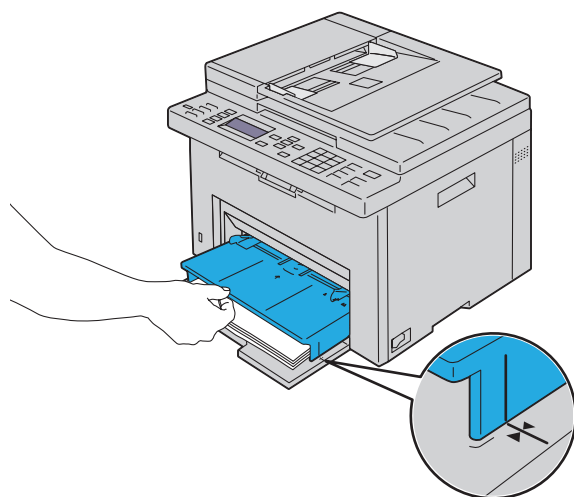
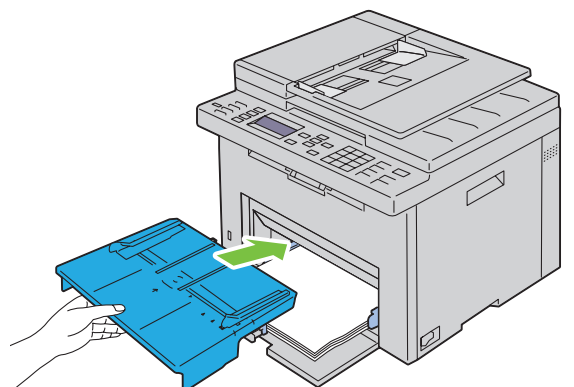

- 11** Välj papperstyp från styrpanelen om det utskriftsmaterial som har fyllts på inte är standardpapper. Om du laddar ett användardefinierat utskriftsmaterial i multifunktionsmataren, måste du ange inställningen för pappersstorlek genom att använda styrpanelen.

 **OBS!** För papper av standardstorlek, justera skenorna först och lägg sedan i pappren.

Ladda kuvert i multifunktionsmataren (MPF)

 **OBS!** När du skriver ut på kuvert, se till att du anger kuvertinställningen på skrivardrivrutinen. Om inställningarna inte anges kommer den utskrivna bilden att roteras 180 grader.

När du laddar kuvert #10, DL eller Monarch

Ladda kuvert med utskriftssidan uppåt, fliksidan nedåt och med fliken till höger.

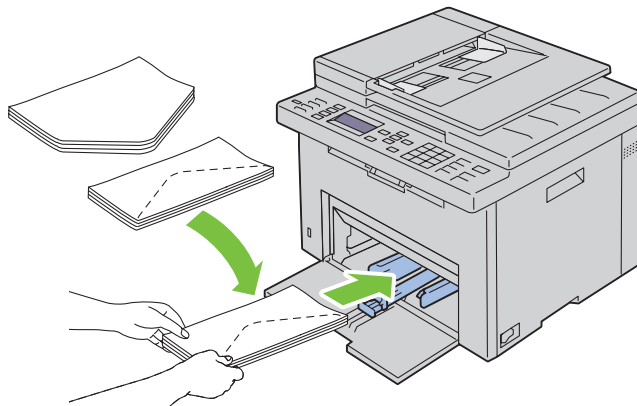

För att undvika att DL- och Monarch-kuvert skrynklas, rekommenderas dessa att laddas med utskriftssidan uppåt och med öppen flik mot dig.

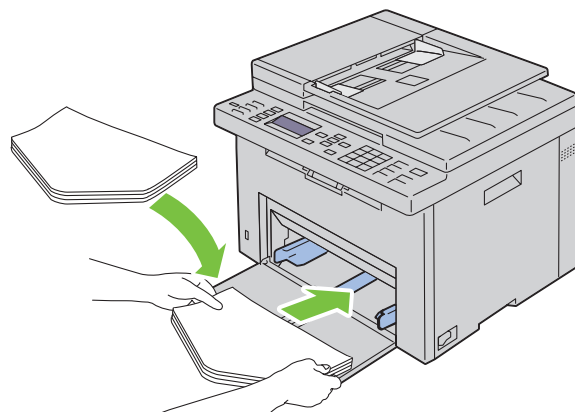

När du laddar C5

Ladda kuvert med utskriftssidan uppåt och med öppen flik.

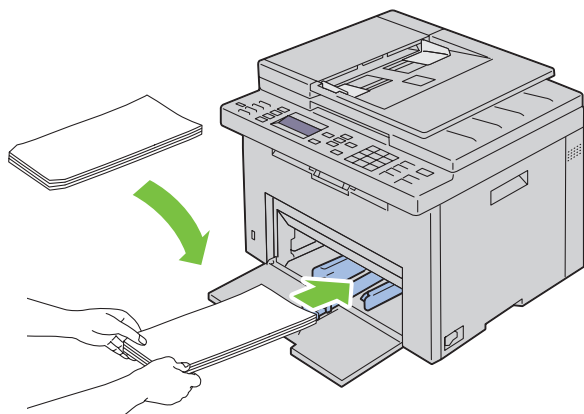

△ ANMÄRKNING: Använd inte kuvert med fönster eller bestrukna foder. Det kan leda till pappersstopp och orsaka skada på skrivaren.

✍ OBS! Om du inte laddar kuverten i multifunktionsmataren (MPF) direkt efter att de har tagits ut ur förpackningen kan de bli buckliga. För att undvika pappersstopp bör du platta till dem enligt bilden nedan innan du laddar dem i multifunktionsmataren (MPF).

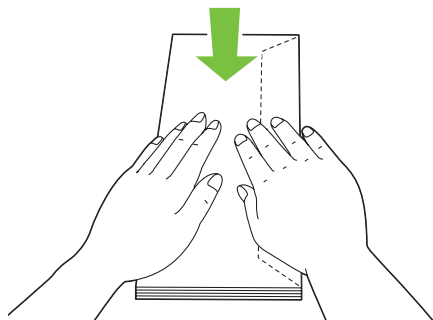

 **OBS!** Om kuverten fortfarande inte matas fram ordentligt kan du böja kuvertflikarna lite som på bilden. Böjningen ska vara 5 mm eller mindre.

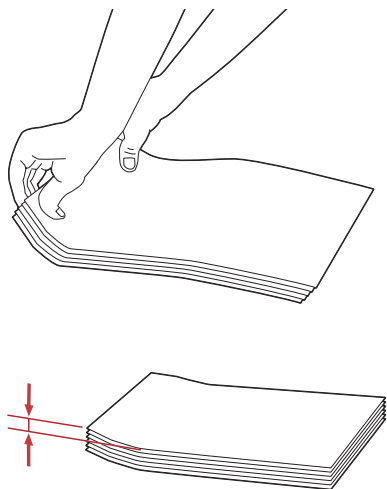



 **OBS!** För att bekräfta korrekt orientering av varje utskriftsmaterial som t.ex. kuvert, se instruktionen på navigatören för installering av kuvert/papper på skrivardrivrutinen.

Ladda papper med brevhuvud

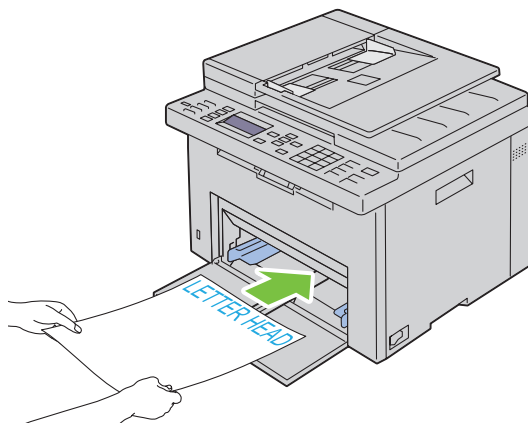
Fyll på papper med brevhuvud i skrivaren med utskriftssidan uppåt. Se till så att titeln på pappret med brevhuvud kommer in först i skrivaren.



Ladda utskriftsmaterial i den prioriterade arkisättaren (PSI)

-  **OBS!** För att undvika pappersstopp ta inte bort den prioriterade arkisättaren då utskrift pågår.
-  **OBS!** Använd endast utskriftsmaterial avsett för laserskrivare. Använd inte papper för bläckstråleskrivare i denna skrivare.

1 Öppna frontluckan.

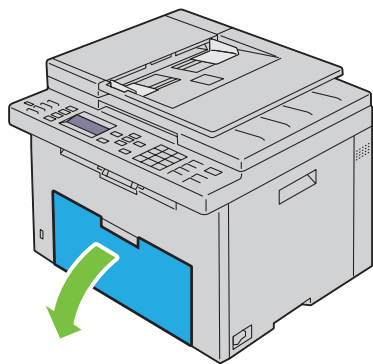

2 Skjut fram den prioriterade arkisättaren och rikta in den efter märkena på pappersmagasinet.

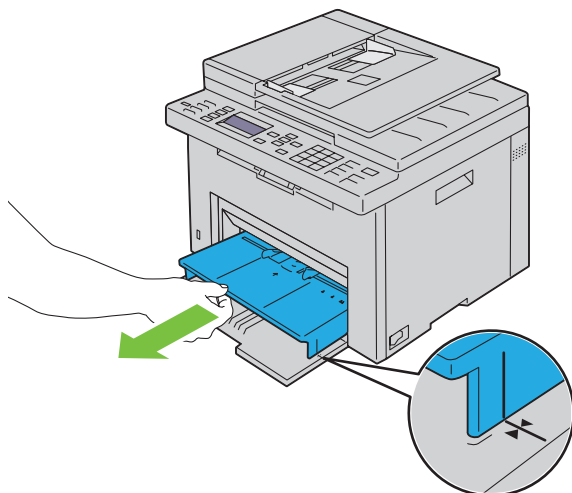

3 Justera papprets breddstyrskenor till deras maximala bredd.

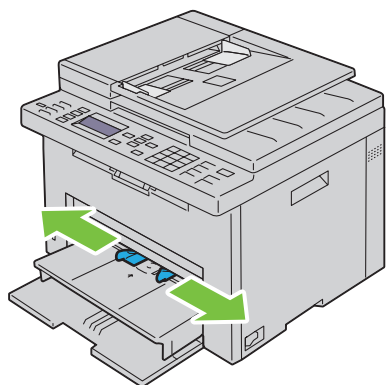

- 4 Innan du laddar utskriftsmaterial ska du böja arken fram och tillbaka och lufta dem. Räta till kanterna på bunten mot en plan yta.

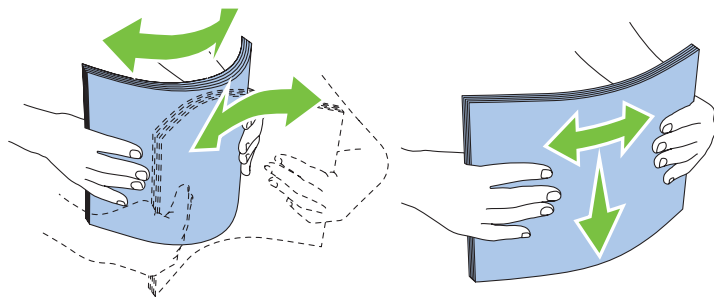

- 5 Placera utskriftsmaterialet i den prioriterade arkisättaren med övre kanten först och med den rekommenderade sidan för utskrift uppåt.

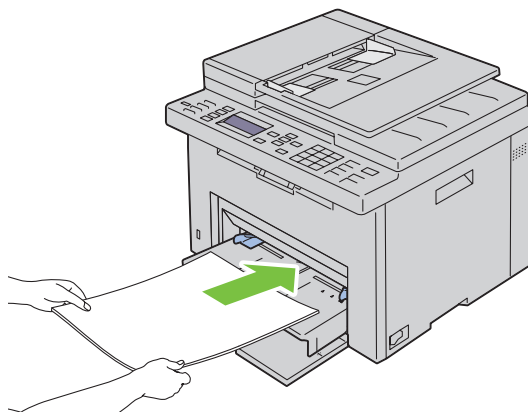

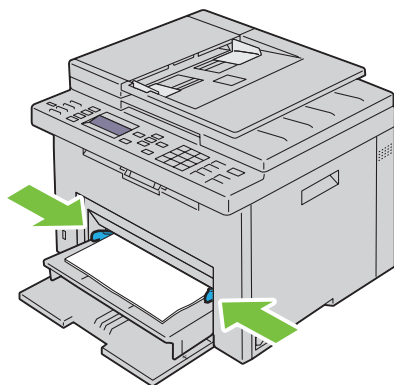

- 6 Justera breddstyrskena så att de ligger lätt mot kanterna av bunten med utskriftsmaterial.



- 7 Välj papperstyp från skrivardrivrutinen om det utskriftsmaterial som har fyllts på inte är standardpapper. Om du laddar ett användardefinierat utskriftsmaterial i den prioriterade arkisättaren måste du ange inställningen för pappersstorlek genom att använda skrivardrivrutinen.

Ladda kuvert i den prioriterade arkisättaren (PSI)

 **OBS!** För in kuvertet ordentligt tills det stannar. Annars kommer laddat utskriftsmaterial från multifunktionsmataren att matas ut.

 **OBS!** När du skriver ut på kuvert, se till att du anger kuvertinställningen på skrivardrivrutinen. Om inställningarna inte anges kommer den utskrivna bilden att roteras 180 grader.

När du laddar kuvert #10, DL eller Monarch

Ladda kuvert med utskriftssidan uppåt, fliksidan nedåt och med fliken till höger.

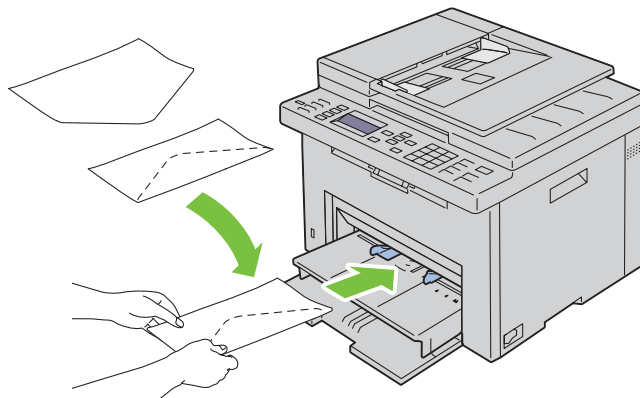

För att undvika att DL- och Monarch-kuvert skrynklas, rekommenderas dessa att laddas med utskriftssidan uppåt och med öppen flik mot dig.

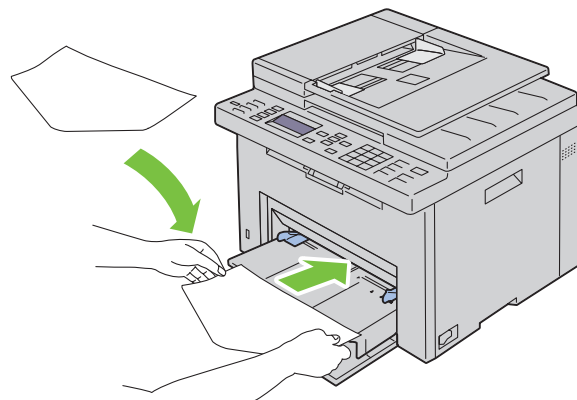

När du laddar C5

Ladda kuvert med utskriftssidan uppåt och med öppen flik.

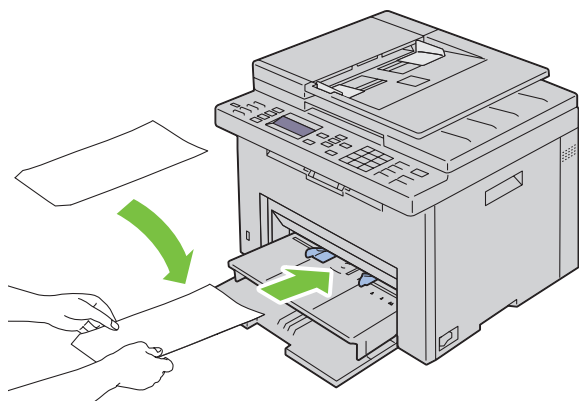

△ ANMÄRKNING: Använd inte kuvert med fönster eller bestrukna foder. Det kan leda till pappersstopp och orsaka skada på skrivaren.

✎ OBS!: Om du inte laddar kuverten i den prioriterade arkisättaren (PSI) direkt efter att de har tagits ut ur förpackningen kan de bli buckliga. För att undvika pappersstopp bör du platta till dem enligt bilden nedan innan du laddar dem i den prioriterade arkisättaren (PSI).

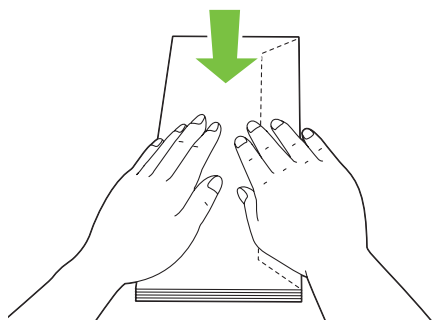

-  **OBS!** Om kuverten fortfarande inte matas fram ordentligt kan du böja kuvertflikarna lite som på bilden. Böjningen ska vara 5 mm eller mindre.

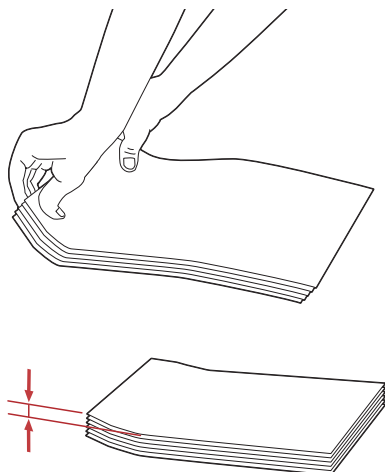

-  **OBS!** För att bekräfta korrekt orientering av varje utskriftsmaterial som t.ex. kuvert, se instruktionen på navigatören för installering av kuvert/papper på skrivardrivrutinen.

Ladda papper med brevhuvud

Fyll på papper med brevhuvud i skrivaren med utskriftssidan uppåt. Se till så att titeln på pappret med brevhuvud kommer in först i skrivaren.

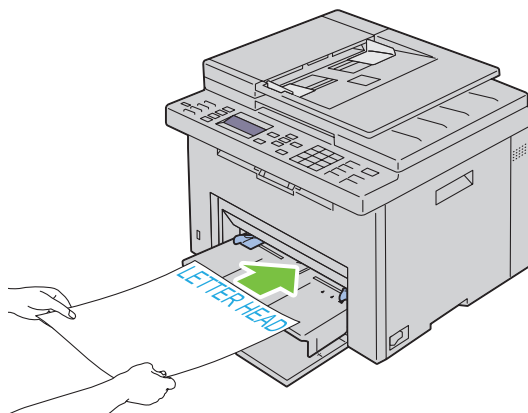

Ladda utskriftsmaterial när du gör en manuell duplexutskrift

OBS! Om du behöver skriva ut på papper som krullat sig slätar du först ut det och lägger sedan i det i mataren.

Ett fönster med instruktioner visas när du startar manuell duplexutskrift. Notera att fönstret inte kan öppnas igen när det har stängts en gång. Stäng inte fönstret förrän duplexutskriften är avslutad.

Manuell duplexutskrift kan göras med MPF eller PSI.

När du använder multifunktionsmataren (MPF)

- 1 Skriv först ut de jämna sidorna (baksidorna).
För ett dokument med sex sidor: baksidorna skrivs ut i ordningen sidan 6, sidan 4 och sist sidan 2.
Klar/fel-indikator blinkar och meddelandet visas på styrpanelen när utskriften av de jämna sidorna är klar.

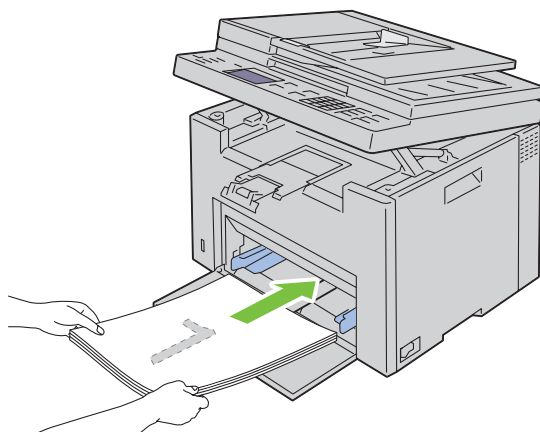

- 2 När de jämna sidorna skrivits ut tar du bort pappershögen från utmatningsfacket och sätter in dem som de är (med den tomma sidan upp) i multifunktionsmataren.

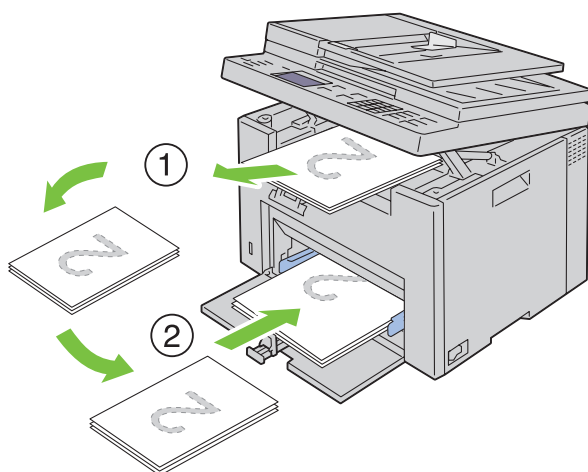

OBS! Förvridna eller krulliga utskrifter kan orsaka papperstrassel. Räta ut dem före isättning.

OBS! Du kan inte skriva ut på papprets båda sidor om dokumentet består av olika pappersstorlekar.

- 3 Se till så att Mata in utmatning i pappersmagasin ✓ för att fortsätta utskriften markeras och tryck sedan på knappen ✓ (Ange). Skriv ut sidorna i ordningen sida 1 (baksidan på sidan 2), sida 3 (baksidan på sidan 4) och sist sida 5 (baksidan på sidan 6).

När du använder den prioriterade arkisättaren (PSI)

- 1 Skriv först ut de jämna sidorna (baksidorna).

För ett sexsidigt dokument: de jämna sidorna skrivs ut i ordningen sidan 6, sidan 4 och sist sidan 2.

Klar/fel-indikator blinkar och meddelandet visas på styrpanelen när utskriften av de jämna sidorna är klar.

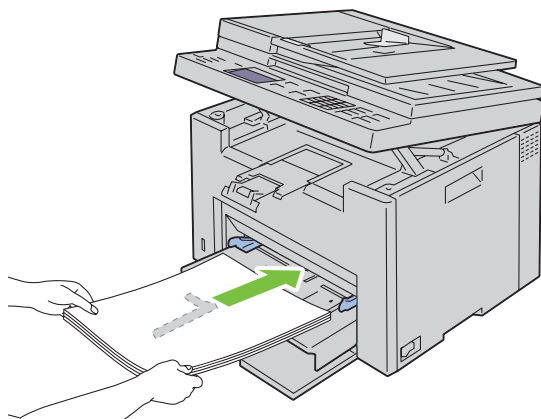

- 2 När de jämna sidorna skrivits ut tar du bort pappershögen från utmatningsfacket och sätter in dem som de är (med den tomma sidan upp) i den prioriterade arkisättaren.

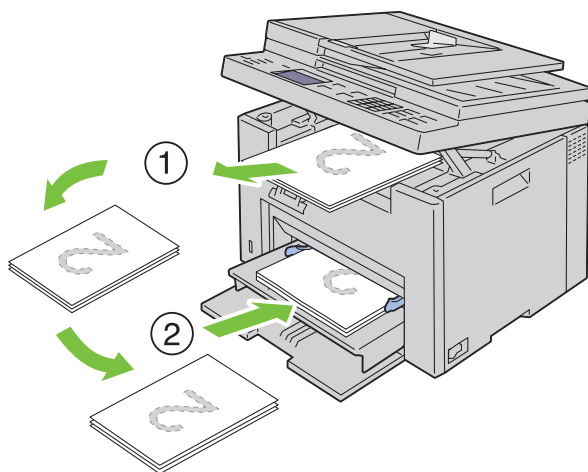

⚠ OBS! Förvridna eller krulliga utskrifter kan orsaka papperstrassel. Räta ut dem före isättning.

⚠ OBS! Du kan inte skriva ut på papprets båda sidor om dokumentet består av olika pappersstorlekar.

- 3 Se till så att Mata in utmatning i pappersmagasin ✓ för att fortsätta utskriften markeras och tryck sedan på knappen ✓ (Ange). Skriv ut sidorna i ordningen sida 1 (baksidan på sidan 2), sida 3 (baksidan på sidan 4) och sist sida 5 (baksidan på sidan 6).

Använda det extra utmatningsfacket

Det extra utmatningsfacket är utformat för att undvika att utskriftsmedia ramlar ner från skrivaren efter att ett utskriftsjobb avslutats.

Se till att det extra utmatningsfacket är helt utdraget innan du skriver ut ett dokument.

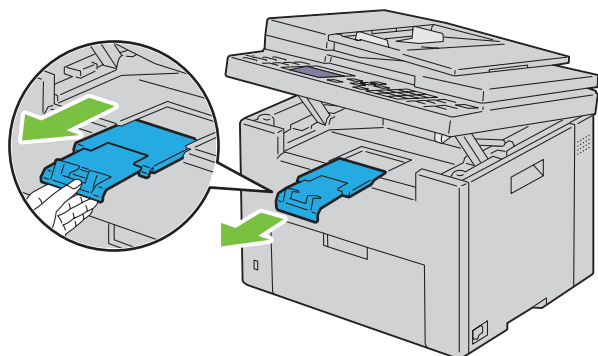

 **OBS!** När du drar ut kuvert eller utskriftsmaterial av liten storlek ska du lyfta upp skannerenheten.

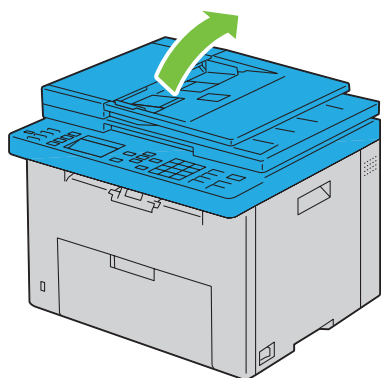

Skriva ut, kopiera, skanna och faxes

18 Skriva ut.....	229
19 Kopierar	233
20 Skanning.....	245
21 Faxes	267

Skriva ut

Detta kapitel innehåller tips för utskrift, hur man skriver ut vissa listor med information från skrivaren och hur man avbryter ett jobb.

Tips för lyckad utskrift

Tips för förvaring av utskriftsmaterial

Förvara ditt utskriftsmaterial ordentligt. Mer information finns i "Förvaring av utskriftsmaterial" på sidan 207.

Undvika pappersstopp

 **OBS!:** Det rekommenderas att du gör provutskrifter av det utskriftsmaterial du funderar på att använda med skrivaren innan du köper några större mängder.

Genom att välja passande utskriftsmaterial och ladda dem ordentligt i skrivaren kan du undvika pappersstopp. Se följande instruktioner för hur du laddar utskriftsmaterial:

- "Ladda utskriftsmaterial i multifunktionsmataren (MPF)" på sidan 211
- "Ladda utskriftsmaterial i den prioriterade arkisättaren (PSI)" på sidan 219
- "Undvika pappersstopp" på sidan 323

Om pappersstopp uppstår se "Stopp" på sidan 350 för instruktioner.

Skicka ett jobb för utskrift

Installera skrivardrivrutinen för att använda alla skrivarens funktioner. När du väljer **Skriv ut** från ett program öppnas ett fönster för skrivardrivrutinen. Välj lämplig inställning för det specifika jobb du har för avsikt att skicka för utskrift. Utskriftsinställningar som valts från drivrutinen har företräde framför förvalda menyinställningar valda på styrpanelen eller **Verktöglådan**.

Du måste kanske klicka på **Inställningar** från den första rutan **Skriv ut** för att se alla tillgängliga systeminställningar du kan ändra. Om du känner dig osäker på en funktion i skrivarfönstret kan du öppna onlinehjälp för mer information.

För att skriva ut ett jobb från ett vanligt program i Microsoft® Windows®:

- 1 Öppna filen du vill skriva ut.
- 2 På menyn **Arkiv** väljer du **Skriv ut**.
- 3 Kontrollera att rätt skrivare är vald i dialogrutan. Modifiera systeminställningarna efter behov (till exempel vilka sidor du vill skriva ut eller antal kopior).
- 4 För att justera systeminställningar som inte är tillgängliga på den första skärmen, t.ex. Kvalitet, Pappersstorlek eller Bildorientering, klicka på **Inställningar**.
Dialogrutan **Utskriftsinställningar** visas.
- 5 Ange skrivarinställningar. För mer information, klicka på **Hjälp**.
- 6 Klicka på **OK** för att stänga dialogrutan **Utskriftsinställningar**.
- 7 Klicka på **Skriv ut** för att skicka jobbet till vald skrivare.

Avbryta ett utskriftsjobb

Det finns flera sätt att avbryta ett utskriftsjobb.

Avbryta på styrpanelen

Så här avbryter du ett jobb efter att det har påbörjats:

- 1 Tryck på knappen **X** (Avbryt).

 **OBS!** Utskrift avbryts endast för det pågående jobbet. Alla påföljande jobb kommer att skrivas ut.

Avbryta ett jobb från en dator som kör Windows

Avbryta ett jobb från Aktivitetsfältet

När du skickar ett jobb för utskrift visas en liten utskriftsikon i det högra hörnet på aktivitetsfältet.

- 1 Dubbelklicka på utskriftsikonen.
En lista över utskriftsjobb visas i skrivarfönstret.
- 2 Välj det jobb du vill avsluta.
- 3 Tryck på <Radera> på tangentbordet.

Avbryta ett jobb från skrivbordet

- 1 Minimera alla program så att skrivbordet visas.
Klicka på **Start** → **Enheter och skrivare** (för Windows 7 och Windows Server[®] 2008 R2).
Klicka på **Start** → **Skrivare och fax** (för Windows XP och 2003).
Klicka på **Start** → **Kontrollpanelen** → **Maskinvara och ljud** → **Skrivare** (för Windows Vista[®]).
Klicka på **Start** → **Kontrollpanelen** → **Skrivare** (för Windows Server 2008).
Högerklicka i hörnet längst ner till vänster på skärmen och klicka sedan på **Kontrollpanelen** → **Maskinvara och ljud** → **Enheter och skrivare** (för Windows 8).
Högerklicka i hörnet längst ner till vänster på skärmen och klicka sedan på **Kontrollpanelen** → **Maskinvara** → **Enheter och skrivare** (för Windows Server 2012).
En lista med tillgängliga skrivare visas.
- 2 Högerklicka den skrivare du valde när du skickade jobbet för utskrift och välj sedan **Se vad som skrivs ut**.
- 3 Välj skrivardrivrutinen.
En lista över utskriftsjobb visas i skrivarfönstret.
- 4 Välj det jobb du vill avsluta.
- 5 Tryck på <Radera> på tangentbordet.

Direktutskrift med USB-minnet

Funktionen Skriv ut från USB-minne gör att du kan skriva ut filer som lagrats på ett USB-minne genom att använda styrpanelen.

OBS! Om inställningen Funktion aktiverad för USB-utskrift är inställd till På (Lösenord) så behöver du ange det fyrsiffriga lösenordet för att använda utskriftsfunktionen. Om inställningen Funktion aktiverad för USB-utskrift är inställd på Av så är utskriftsfunktionen inaktiverad. För mer information, se "Funktion aktiverad" på sidan 197.

Filformat som stöds

Filer i följande filformat kan skrivas ut direkt från ett USB-minne.

- PDF
- TIFF
- JPEG

Skriva ut en fil till ett USB-minne

- 1 Sätt i en USB-minne i skrivarens USB-port.

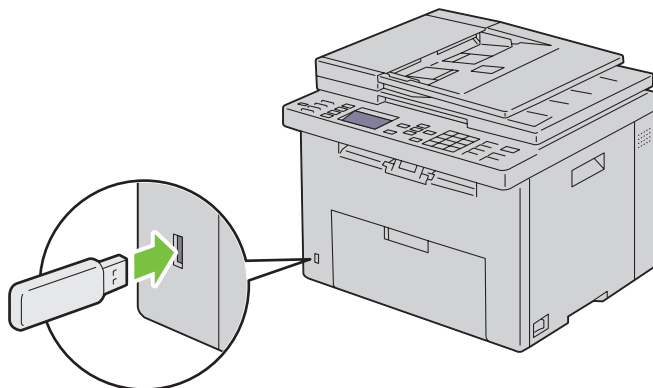

USB-minne visas.



- 2 Se till att Skriv ut från markeras och tryck sedan på knappen ✓ (Ange).
Välj dokument visas.
- 3 Tryck på knappen ▼ tills önskad fil markeras och tryck sedan på knappen ✓ (Ange).
- 4 Välj utskriftsalternativ om du vill ändra något.

OBS! Du kan skriva ut filer som skannats och lagrats med funktionen för att skanna till USB-minne. Filer som sparats utan att funktionen använts, exempelvis filer som skapats av användaren, kanske inte skrivs ut som de ska.

Skriva ut en rapportsida

Genom att använda menyn Rapport/lista kan du skriva ut olika inställningar för skrivaren inklusive skrivarinställningar, panelinställningar, jobbhistorik, felhistorik, testsida i färg, protokollmonitor, adressbok samt faxaktivitet. Läs "Rapport/lista" på sidan 174 för mer information om hur du skriver ut rapporter eller listor.

Kopierar





-  **OBS!:** De bilder som används i denna manual gäller för Dell™ C1765nfw Color Multifunction Printer om inte annat anges.
-  **OBS!:** Om inställningen Funktion aktiverad för Kopiera är inställd till På (Lösenord) så behöver du ange det fyrsiffriga lösenordet för att kunna använda kopieringsfunktionen. Om inställningen Funktion aktiverad för Kopiera är inställd på Av så är kopieringsfunktionen inaktiverad. För mer information, se "Funktion aktiverad" på sidan 197.

Ladda papper för kopiering



Instruktionerna för hur man laddar dokument är desamma oavsett om du skriver ut, faxar eller kopierar. Mer information finns i "Ladda utskriftsmaterial" på sidan 211.

Förbereda ett dokument

Du kan använda dokumentglaset eller den automatiska dokumentmataren för att ladda ett originaldokument för att kopiera, skanna och faxa. Du kan ladda upp till 35 ark (75 g/m² (20 lb) papper) för ett jobb genom att använda den automatiska dokumentmataren eller ett ark åt gången genom att använda dokumentglaset.

-  **WARNING:** Ladda inte dokument som är mindre än 139,7 mm x 139,7 mm eller större än 215,9 mm x 355,6 mm, blanda inte olika storlekar och vikter eller häften, broschyrer, OH-film eller dokument med andra ovanliga egenskaper i den automatiska dokumentmataren.
-  **WARNING:** Karbonpapper eller papper med karbonbaksida, bestruket papper, onionskinpapper eller tunt, skrynkligt, krullat, ihoprullat eller söndrigt papper kan inte användas i den automatiska dokumentmataren.
-  **WARNING:** Använd inte dokument med häftklamrar eller gem eller som har utsatts för lim eller lösningsbaserade material som klister, bläck och korrigeringsvätska i den automatiska dokumentmataren.
-  **OBS!:** För att få bästa kvalitet vid skanning, särskilt för bilder i färg eller i gråskala, ska dokumentglaset användas istället för den automatiska dokumentmataren.

Kopiera från dokumentglaset

-  **OBS!:** Du behöver inte ansluta skrivaren till en dator för att kopiera.
-  **OBS!:** Se till att det inte finns något dokument i dokumentmataren. Om något dokument upptäcks i dokumentmataren prioriteras det framför dokumentet på dokumentglaset.
-  **OBS!:** Föroreningar på dokumentglaset kan orsaka svarta fläckar på utskriften. För bästa resultat, rengör dokumentglaset före användning. Mer information finns i "Rengöra skannern" på sidan 320.

Kopiera från dokumentglaset:

- 1 Öppna dokumentluckan.

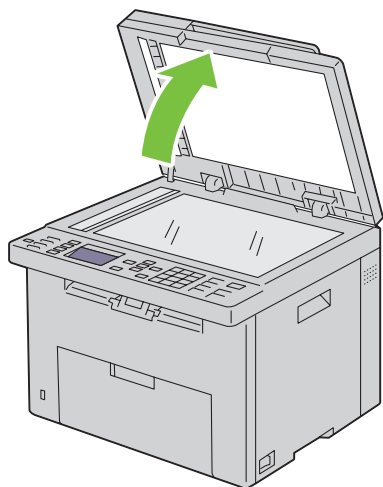

- 2 Placera dokumentet med framsidan nedåt mot dokumentglaset och rikta in det enligt anvisningarna på glasets översta vänstra hörn.

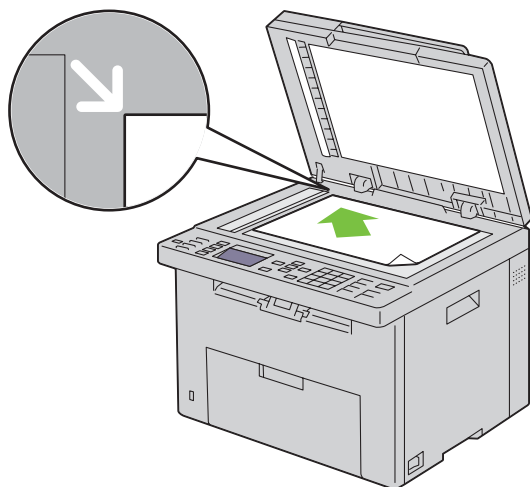

- 3 Stäng dokumentluckan.

 **OBS!** Om dokumentluckan är öppen under kopieringen kan detta påverka kopieringskvaliteten och öka toneranvändningen.

 **OBS!** Om du kopierar en sida från en bok eller tidskrift, lyft på locket tills gångjärnen stoppas och stäng sedan luckan. Om boken eller tidningen är tjockare än 30 mm börjar du kopiera med luckan öppen.

- 4 Anpassa inställningarna för kopiering, inklusive antal kopior, storlek, kontrast och bildkvalitet. Mer information finns i "Ställa in inställningar för kopiering" på sidan 235.

För att radera inställningarna, tryck på knappen **AC (Rensa allt)**.

- 5 Tryck på knappen  (**Start**) för att starta kopieringen.

 **OBS!** Tryck på knappen  (**Avbryt**) för att avbryta ett kopieringsjobb när du vill under tiden som du skannar ett dokument.

Kopiera från den automatiska dokumentmataren

△ ANMÄRKNING: Ladda inte mer än 35 ark i den automatiska dokumentmataren eller undvik att mer än 35 ark matas ut till den automatiska dokumentmatarens utmatningsfack. Den automatiska dokumentmatarens utmatningsfack bör tömmas innan den överskrider 35 ark så att dina originaldokument inte skadas.

✎ OBS!: För att få bästa skanningskvalitet, särskilt för gråskalebilder, använder du dokumentglaset i stället för ADF.

✎ OBS!: Du behöver inte ansluta skrivaren till en dator för att kopiera.

- 1 Ladda upp till 35 ark 75 g/m² (20 lb) papper med framsidan upp i den automatiska dokumentmataren med dokumentens övre kant först. Justera därefter dokumentstöden till rätt dokumentstorlek.

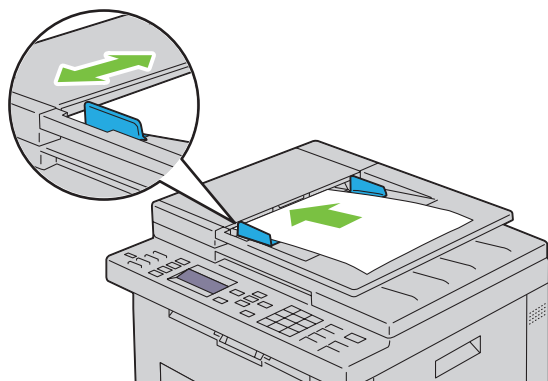

✎ OBS!: Se till att du justerar dokumentstöden innan du kopierar dokumentformatet Legal.

- 2 Anpassa inställningarna för kopiering, inklusive antal kopior, storlek, kontrast och bildkvalitet. Mer information finns i "Ställa in inställningar för kopiering" på sidan 235.

För att radera inställningarna, tryck på knappen AC (Rensa allt).

- 3 Tryck på knappen  (Start) för att starta kopieringen.

✎ OBS!: Tryck på knappen  (Avbryt) för att avbryta ett kopieringsjobb när du vill under tiden som du skannar ett dokument.

Ställa in inställningar för kopiering

Ange följande valbara inställningar för det aktuella kopieringsjobbet innan du trycker på knappen  (Start) för att starta kopieringen.

✎ OBS!: Inställningarna för kopiering återställs automatiskt till de förvalda inställningarna efter kopiering.

Antal kopior



För att välja antal kopior från 1 till 99:

- 1 Ladda dokument(en) med framsidan uppåt och övre kanten först i den automatiska dokumentmataren.

ELLER

Placera ett dokument med framsidan nedåt på dokumentglaset och stäng dokumentluckan.

Mer information om hur du laddar ett dokument finns i "Ladda ett originaldokument på den automatiska mataren" på sidan 272.

- 2 Tryck på knappen  (Kopiera).
- 3 Skriv in antal kopior genom att använda det numeriska tangentbordet.
- 4 Tryck på knappen  (Start) för att starta kopieringen.

Färg





För att välja färgläge eller svartvit kopiering:

- 1 Ladda dokument(en) med framsidan uppåt och övre kanten först i den automatiska dokumentmataren.

ELLER

Placera ett dokument med framsidan nedåt på dokumentglaset och stäng dokumentluckan.

Mer information om hur du laddar ett dokument finns i "Ladda ett originaldokument på den automatiska mataren" på sidan 272.

- 2 Tryck på knappen  (Kopiera).
- 3 Tryck på knappen  |  (Färgläge) för att byta mellan färgläge och svartvitt läge.
- 4 Tryck på knappen  (Start) för att starta kopieringen.

 **OBS!:** Om inställningen Funktion aktiverad för Kopiera är inställd på På (färglösenord) så behöver du ange det fyrsiffriga lösenordet för att använda kopieringsfunktionen. Om inställningen Funktion aktiverad för Kopiera är inställd på Av så är kopieringsfunktionen inaktiverad. För mer information, se "Funktion aktiverad" på sidan 197.

Sorterad

För att sortera utskriften: Om du till exempel tar två kopior av ett tresidigt dokument, kommer först ett helt tresidorsdokument att skrivas ut och därefter det andra kompletta dokumentet.

 **OBS!:** Att kopiera dokument som innehåller mycket data kan tömma tillgängligt minne. Om minnet tar slut ska du avbryta sortering genom att ändra från Sorterad till Osorterad på styrpanelen.

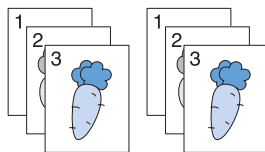





- 1 Ladda dokument(en) med framsidan uppåt och övre kanten först i den automatiska dokumentmataren.

ELLER

Placera ett dokument med framsidan nedåt på dokumentglaset och stäng dokumentluckan.

Mer information om hur du laddar ett dokument finns i "Ladda ett originaldokument på den automatiska mataren" på sidan 272.

- 2 Tryck på knappen  (Kopiera).
- 3 Se till att Sorterad markeras och tryck sedan på knappen  (Ange).
- 4 Tryck på knappen  tills den önskade inställningen markeras och tryck sedan på knappen  (Ange).

 **OBS!:** Värderna markerade med asterisk (*) är fabriksinställningar.

Osorderad*	Sorterar inte kopieringsjobbet
Sorterad	Sorterar kopieringsjobbet
Auto	Avgör automatiskt jobbet utmatningsläge

- 5 Anpassa om nödvändigt inställningarna för kopiering, inklusive antal kopior, kontrast och bildkvalitet. Se "Ställa in inställningar för kopiering" på sidan 235.
- 6 Tryck på knappen  (Start) för att starta kopieringen.

Förminska/förstora

För att förminska eller förstora storleken på den kopierade bilden, från 25 procent till 400 procent, när du kopierar originaldokument från dokumentglaset eller den automatiska dokumentmataren.

 **OBS!** När du gör en förminskning kan svarta linjer förekomma nederst på kopian.





 **OBS!** Denna artikel är endast tillgänglig när Flera upp är inställd på Av eller Manuell.

- 1 Ladda dokument(en) med framsidan uppåt och övre kanten först i den automatiska dokumentmataren.

ELLER

Placera ett dokument med framsidan nedåt på dokumentglaset och stäng dokumentluckan.

Mer information om hur du laddar ett dokument finns i "Ladda ett originaldokument på den automatiska mataren" på sidan 272.

- 2 Tryck på knappen  (Kopiera).
- 3 Tryck på knappen  tills Förminska/förstora markeras och tryck sedan på knappen  (Ange).
- 4 Tryck på knappen  för att välja önskad inställning och tryck sedan på knappen  (Ange).

mm-serier

 **OBS!** Värden markerade med asterisk (*) är fabriksinställningar.

200%

A5->A4 (141%)

A5->B5 (122%)

100%*

B5->A5 (81%)

A4->A5 (70 %)

50%

Tumserier

200%

Stmt->Lgl(154%)



Stmt->Ltr(129%)

100%*

Lgl->Ltr (78%)

Ldgr->Ltr(64%)

50%

 **OBS!** Du kan också använda det numeriska tangentbordet för att skriva in önskad zoomning från 25% till 400% eller tryck på knappen  för att öka zoomningen eller tryck på knappen  för att minska zoomningen i enprocentsintervaller.

- 5 Tryck på knappen  (Start) för att starta kopieringen.

Dokumentstorlek

För att ange förvald dokumentstorlek:

- 1 Ladda dokument(en) med framsidan uppåt och övre kanten först i den automatiska dokumentmataren.

ELLER

Placera ett dokument med framsidan nedåt på dokumentglaset och stäng dokumentluckan.

Mer information om hur du laddar ett dokument finns i "Ladda ett originaldokument på den automatiska mataren" på sidan 272.

- 2 Tryck på knappen  (Kopiera).
- 3 Tryck på knappen  tills Dokumentstorlek markeras och tryck sedan på knappen  (Ange).
- 4 Tryck på knappen  för att välja önskad inställning och tryck sedan på knappen  (Ange).

 **OBS!** Värden markerade med asterisk (*) är fabriksinställningar.

A4 (210 x 297 mm) ^{*1}
A5 (148 x 210 mm)
B5 (182 x 257 mm)
Letter (8,5 x 11") ^{*1}
Folio (8,5 x 13")
Legal (8,5 x 14")
Executive (7,25 x 10,5")

^{*1} Grundinställningen för Dokumentstorlek varierar beroende på landspecifika fabriksinställningar.

- 5 Tryck på knappen  (Start) för att starta kopieringen.

Originaltyp





För att välja bildkvalitet på kopian.

- 1 Ladda dokument(en) med framsidan uppåt och övre kanten först i den automatiska dokumentmataren.

ELLER

Placera ett dokument med framsidan nedåt på dokumentglaset och stäng dokumentluckan.

Mer information om hur du laddar ett dokument finns i "Ladda ett originaldokument på den automatiska mataren" på sidan 272.

- 2 Tryck på knappen  (Kopiera).
- 3 Tryck på knappen  tills Originaltyp markeras och tryck sedan på knappen  (Ange).
- 4 Tryck på knappen  för att välja önskad inställning och tryck sedan på knappen  (Ange).

 **OBS!** Värden markerade med asterisk (*) är fabriksinställningar.

Text	Passar för dokument med text.
Text & Foto*	Används för dokument med både text och foton.
Foto	Passar för dokument med foton.

- 5 Tryck på knappen  (Start) för att starta kopieringen.

Ljusare/Mörkare







För att justera kontrasten så att kopian blir ljusare eller mörkare än originalet.

- 1 Ladda dokument(en) med framsidan uppåt och övre kanten först i den automatiska dokumentmataren.

ELLER

Placera ett dokument med framsidan nedåt på dokumentglaset och stäng dokumentluckan.

Mer information om hur du laddar ett dokument finns i "Ladda ett originaldokument på den automatiska mataren" på sidan 272.

- 2 Tryck på knappen  (Kopiera).
- 3 Tryck på knappen  tills Ljusare/Mörkare markeras och tryck sedan på knappen  (Ange).
- 4 Tryck på knappen  eller  tills de önskade inställningarna markeras och tryck sedan på knappen  (Ange).

 **OBS!** Värden markerade med asterisk (*) är fabriksinställningar.

Ljusare2	Gör kopian ljusare än originalet. Fungerar bra vid mörkt tryck.
Ljusare1	
Normal*	Fungerar bra vid standardutskriften eller tryckta dokument.
Mörkare1	Gör kopian mörkare än originalet. Fungerar bra vid ljust tryck eller svaga blyertsanteckningar.
Mörkare2	

- 5 Tryck på knappen  (Start) för att starta kopieringen.

Skärpa





För att justera skärpan så att kopian antingen blir skarpare eller mjukare än originalet.

- 1 Ladda dokument(en) med framsidan uppåt och övre kanten först i den automatiska dokumentmataren.

ELLER

Placera ett dokument med framsidan nedåt på dokumentglaset och stäng dokumentluckan.

Mer information om hur du laddar ett dokument finns i "Ladda ett originaldokument på den automatiska mataren" på sidan 272.

- 2 Tryck på knappen  (Kopiera).
- 3 Tryck på knappen  tills Skärpa markeras och tryck sedan på knappen  (Ange).
- 4 Tryck på knappen  för att välja önskad inställning och tryck sedan på knappen  (Ange).

 **OBS!** Värden markerade med asterisk (*) är fabriksinställningar.

Skarpast	Gör kopian skarpare än originalet.
Skarpare	
Normal*	Gör inte kopian skarpare eller mjukare än originalet.
Mjukare	Gör kopian mjukare än originalet.
Mjukast	

- 5 Tryck på knappen  (Start) för att starta kopieringen.

Autoexponering







För att understrycka bakgrunden i originalet så att texten på kopian framhävs.

- 1 Ladda dokument(en) med framsidan uppåt och övre kanten först i den automatiska dokumentmataren.

ELLER

Placera ett dokument med framsidan nedåt på dokumentglaset och stäng dokumentluckan.

Mer information om hur du laddar ett dokument finns i "Ladda ett originaldokument på den automatiska mataren" på sidan 272.

- 2 Tryck på knappen  (Kopiera).
- 3 Tryck på knappen  tills Autoexponering markeras och tryck sedan på knappen  (Ange).
- 4 Tryck på knappen  tills På markeras och tryck sedan på knappen  (Ange).
- 5 Tryck på knappen  (Start) för att starta kopieringen.

Flera upp

För att skriva ut två originalbilder på ett pappersark:

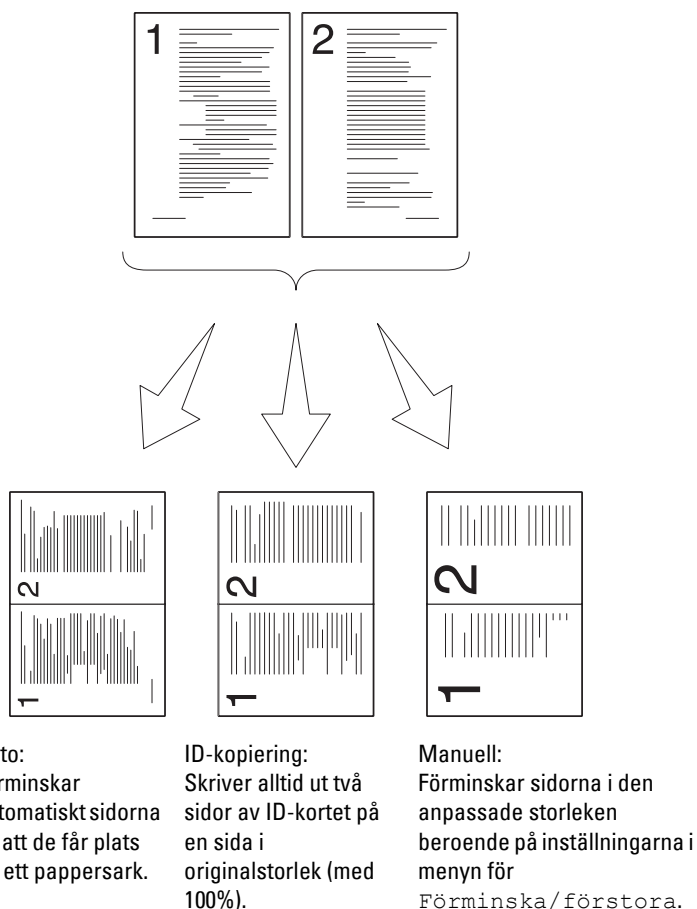







- 1 Ladda dokument(en) med framsidan uppåt och övre kanten först i den automatiska dokumentmataren.

ELLER





Placera ett dokument med framsidan nedåt på dokumentglaset och stäng dokumentluckan.

Mer information om hur du laddar ett dokument finns i "Ladda ett originaldokument på den automatiska mataren" på sidan 272.

- 2 Tryck på knappen  (Kopiera).
- 3 Tryck på knappen  tills **Flera** upp markeras och tryck sedan på knappen  (Ange).
- 4 Tryck på knappen  tills den önskade inställningen markeras och tryck sedan på knappen  (Ange).

 **OBS!** Värden markerade med asterisk (*) är fabriksinställningar.

Av*	Utför inte flera upp utskrift.
Auto	Förminskar automatiskt originalsidan så att den passar på ett ark papper.
ID-kopiering	Skriver ut originalsidorna på ett ark papper i originalstorlek.
Manuell	Skriver ut originalen på ett pappersark i den storlek som anges i Förminska/förstora.

- 5 Anpassa om nödvändigt inställningarna för kopiering, inklusive antal kopior, kontrast och bildkvalitet. Se "Ställa in inställningar för kopiering" på sidan 235.
- 6 Tryck på knappen  (Start) för att starta kopieringen.
När du använder dokumentglaset och **Flera** upp är inställt på **Auto**, **ID-kopiering**, eller **Manuell**, uppmanar displayen dig till en annan sida. Tryck på knappen  för att välja **Ja** eller **Nej** och tryck sedan på knappen  (Ange).
- 7 Om du väljer **Ja**, tryck på knappen  för att välja **Fortsätt** eller **Avbryt** och tryck då på knappen  (Ange).







Marginal topp/botten

För att ange topp- och bottenmarginalen för kopian.

- 1 Ladda dokument(en) med framsidan uppåt och övre kanten först i den automatiska dokumentmataren.
ELLER

Placera ett dokument med framsidan nedåt på dokumentglaset och stäng dokumentluckan.

Mer information om hur du laddar ett dokument finns i "Ladda ett originaldokument på den automatiska mataren" på sidan 272.

- 2 Tryck på knappen  (Kopiera).
- 3 Tryck på knappen  tills **Marginal topp/botten** markeras och tryck sedan på knappen  (Ange).
- 4 Tryck på knappen  eller  eller ange önskat värde genom att använda den numeriska knappsatsen och tryck sedan på knappen  (Ange).

 **OBS!** Värden markerade med asterisk (*) är fabriksinställningar.

4 mm*	Ange värdet i steg på 1 mm.
-------	-----------------------------

Tillgängligt område: 0-50 mm

- 5 Tryck på knappen  (Start) för att starta kopieringen.







Marginal vänster/höger

För att ange vänster- och högermarginalen för kopian.

- 1 Ladda dokument(en) med framsidan uppåt och övre kanten först i den automatiska dokumentmataren.
ELLER

Placera ett dokument med framsidan nedåt på dokumentglaset och stäng dokumentluckan.

Mer information om hur du laddar ett dokument finns i "Ladda ett originaldokument på den automatiska mataren" på sidan 272.

- 2 Tryck på knappen  (Kopiera).
- 3 Tryck på knappen  tills **Marginal vänster/höger** markeras och tryck sedan på knappen  (**Ange**).
- 4 Tryck på knappen  eller  eller ange önskat värde genom att använda den numeriska knappsatsen och tryck sedan på knappen  (**Ange**).

 **OBS!** Värden markerade med asterisk (*) är fabriksinställningar.

4 mm* Ange värdet i steg på 1 mm.

Tillgängligt område:
0-50 mm

- 5 Tryck på knappen  (**Start**) för att starta kopieringen.







Marginal mitten

För att ange mittenmarginalen för kopian.

- 1 Ladda dokument(en) med framsidan uppåt och övre kanten först i den automatiska dokumentmataren.
ELLER

Placera ett dokument med framsidan nedåt på dokumentglaset och stäng dokumentluckan.

Mer information om hur du laddar ett dokument finns i "Ladda ett originaldokument på den automatiska mataren" på sidan 272.

- 2 Tryck på knappen  (Kopiera).
- 3 Tryck på knappen  tills **Marginal mitten** markeras och tryck sedan på knappen  (**Ange**).
- 4 Tryck på knappen  eller  eller ange önskat värde genom att använda den numeriska knappsatsen och tryck sedan på knappen  (**Ange**).

 **OBS!** Värden markerade med asterisk (*) är fabriksinställningar.

0 mm* Ange värdet i steg på 1 mm.

Tillgängligt område:
0-50 mm











- 5 Tryck på knappen  (**Start**) för att starta kopieringen.

Ändra grundinställningarna

Menyalternativen för kopiering inklusive kontrast och bildkvalitet, kan ställas in till de mest använda lägena. När du kopierar ett dokument används de angivna grundinställningarna om de inte ändras via motsvarande knappar på styrpanelen.

 **OBS!:** När du gör kopieringsinställningarna avbryts de ändrade inställningarna om du trycker på knappen **AC (Rensa allt)** och fabriksinställningarna återställs.

För att skapa dina egna grundinställningar:

- 1 Tryck på knappen  (Meny).
- 2 Tryck på knappen  tills System markeras och tryck sedan på knappen  (Ange)
- 3 Se till att Grundinställningar markeras och tryck sedan på knappen  (Ange).
- 4 Se till att Grundinställningar för kopiering markeras och tryck sedan på knappen  (Ange).
- 5 Tryck på knappen  tills önskat menyalternativ markeras och tryck sedan på knappen  (Ange).
- 6 Tryck på knappen  eller  tills önskad inställning markeras eller ange värde med den numeriska knappsatsen och tryck sedan på knappen  (Ange).
- 7 Upprepa steg 5 och 6 om det behövs.
- 8 För att gå tillbaka till föregående skärm trycker du på knappen  (Tillbaka).

Skanning

Översikt över skanning

 **OBS!:** Om inställningen Funktion aktiverad för Skanning är inställd till På (Lösenord) så behöver du ange det fyrsiffriga lösenordet för att använda skanningsfunktionen. Om inställningen för Funktion aktiverad för Skanning är inställd på Av så är skanningsfunktionen inaktiverad. För mer information, se "Funktion aktiverad" på sidan 197.

 **OBS!:** De bilder som används i denna manual gäller för Dell™ C1765nfw Color Multifunction Printer om inte annat anges.

Du kan använda Dell™ C1765nf/C1765nfw Color Multifunction Printer för att göra bilder och text till redigerbara bilder på datorn.

PaperPort® är ett program som följer med din skrivare där det är möjligt att organisera, leta upp och dela alla dina pappersdokument och digitala dokument.

 **OBS!:** PaperPort kanske inte stöds, beroende på operativsystem.

 **OBS!:** Programmet PaperPort är endast tillgängligt på cd-skivan *Software and Documentation* som följer med skrivaren. Licensierad programvara finns inte tillgänglig för nerladdning på support.dell.com.

Upplösningstillställningen som ska användas när du skannar ett objekt beror på objekttypen och hur du planerar att använda bilden eller dokumentet när du har skannat det till datorn. Använd dessa rekommenderade inställningar för bästa resultat.

Typ	Upplösning
Dokument	300 dpi i svartvitt eller 200 dpi gråskala eller färg
Dokument med dålig kvalitet eller som innehåller liten text	400 dpi i svartvitt eller 300 dpi gråskala
Fotografier och bilder	100 till 200 dpi eller 200 dpi gråskala
Bilder för en bläckstråleskrivare	150 till 300 dpi
Bilder för en högupplöst skrivare	300 till 600 dpi

Skanning utöver dessa rekommenderade upplösningar kan överstiga programmets kapacitet. Om du behöver använda en upplösning som är högre än vad som rekommenderas i tabellen, bör du minska bildstorleken genom att förhandsgranska (eller förhandsskanna) och beskära innan skanning av bilden.

 **OBS!:** Du kan använda PaperPorts inbyggda OCR-program (optisk teckenkänning) för att kopiera text från skannade dokument så att du kan använda och redigera texten i ett textredigerings-, ordbehandlings- eller kalkylprogram. I OCR-processen krävs textbilder som skannats med 150 till 600 dpi och 300 dpi eller 600 dpi rekommenderas för grafik.

Om du föredrar att använda ett annat program, t.ex. Adobe® Photoshop® måste du tilldela ansökan till skrivaren genom att välja den i listan över tillgängliga program via knappen **Välj programvara** varje gång du startar skanningen. Om du inte tilldelar ett program till knappen **Välj programvara** används PaperPort automatiskt när du startar skanningen.

Dell ScanCenter är ett PaperPort-program som används om du vill skanna objekt och skicka dem direkt till PaperPort eller andra program på datorn, utan att först köra PaperPort. Dell ScanCenter körs som ett separat program från Microsoft® Windows® start-menyn och visar fältet Dell ScanCenter. Mer information om hur du använder Dell ScanCenter finns i PaperPorts Hjälpmeny.

 **OBS!:** Dell ScanCenter kanske inte stöds, beroende på operativsystemet.

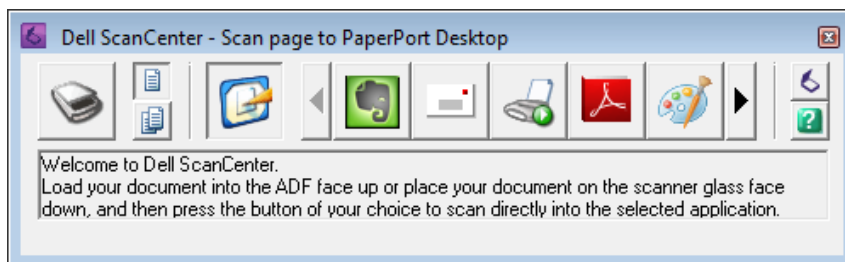

Ikoner på fältet **Dell ScanCenter** visar de program som begränsas till **PaperPort** och **Dell ScanCenter**. Om du vill skanna och skicka ett objekt till ett program klickar du på programikonen och skannar sedan objektet. **Dell ScanCenter** startar automatiskt det valda programmet när skanningen är klar.





Skanning från Kontrollpanelen - Skanna till program

OBS! Se till att skrivaren är ansluten till datorn med USB-kabeln.

- 1 Ladda dokument(en) med framsidan uppåt och övre kanten först i den automatiska dokumentmataren.
ELLER

Placera ett enskilt dokument med framsidan nedåt på dokumentglaset.

Mer information om hur du laddar ett dokument finns i "Ladda ett originaldokument på den automatiska mataren" på sidan 272.

- 2 Tryck på knappen  (Skanna).
- 3 Tryck på knappen  tills Skanna till program markeras och tryck sedan på knappen  (Ange).
- 4 Konfigurera inställningarna för skanning efter behov.
- 5 Tryck på knappen  (Start).

Valt programfönster öppnas på datorn.

OBS! Om följande dialogruta visas på datorn väljer du **Dell C1765 MFP Scan Button Manager** och klickar sedan på **OK**.

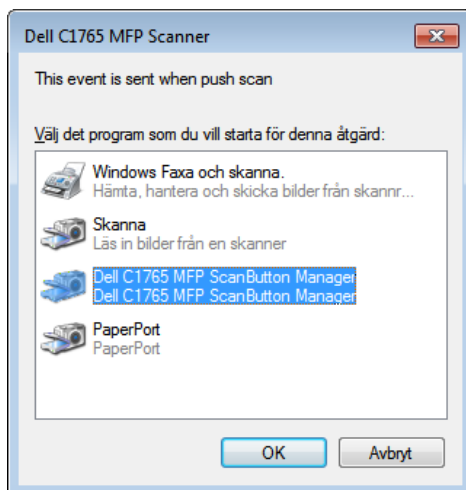

OBS! När du kryssar i kryssrutan **Använd alltid detta program för denna åtgärd** när du väljer **Dell C1765 MFP Scan Button Manager** kommer valt program att användas automatiskt, utan att programvals-fönstret visas.

 **OBS!**: Du måste använda **Manager för skannerknappar** på datorn för att ändra inställningarna för skanning. För mer information, se "Snabbstartfunktion" på sidan 292.

Skanning från Kontrollpanelen - Skanna till WSD

Om skrivaren är ansluten till en dator via nätverket med WSD så kan du använda funktionen Skanna till WSD för att skicka skannade bilder till en dator.

 **OBS!**: För att använda Skanna till WSD så måste du ställa in anslutningen med WSD.

 **OBS!**: WSD stöds endast för Windows Vista[®], Windows 7 och Windows 8.

Skrivarinställningar för Skanna till WSD

Ställ in skrivaren och datorn för anslutning med WSD.

Kontrollerar Skrivarinställningar

För att använda funktionen Skanna till WSD så måste WSD vara inställd på Aktivera. Se "Protokoll" på sidan 179 för mer information.

Konfigurering av datorn

 **OBS!**: I Windows 8 ansluter datorn automatiskt skrivaren med hjälp av WSD. Skrivaren behöver inte installeras manuellt.

För Windows 7:

- 1 Klicka på Start → Dator → Nätverk
- 2 Högerklicka på ikonen för skrivaren och klicka sedan på **Installera**. Skrivaren ansluts med WSD.

För Windows Vista:











- 1 Klicka på Start → Nätverk
- 2 Högerklicka på ikonen för skrivaren och klicka sedan på **Installera**.
- 3 Klicka på **Fortsätt**. Skrivaren ansluts med WSD.

Procedurer för WSD-skanning

- 1 Ladda dokument(en) med framsidan uppåt och övre kanten först i den automatiska dokumentmataren.
ELLER

Placera ett enskilt dokument med framsidan nedåt på dokumentglaset.

Mer information om hur du laddar ett dokument finns i "Ladda ett originaldokument på den automatiska mataren" på sidan 272.

- 2 Tryck på knappen  (Skanna).
 - 3 Tryck på knappen  tills Skanna till WSD markeras och tryck sedan på knappen  (Ange).
 - 4 Se till att Skanna till är markerat och tryck sedan på knappen  (Ange).
 - 5 Tryck på knappen  tills önskan dator som du vill skicka det skannade jobbet till markeras och tryck sedan på knappen  (Ange).
 - 6 Tryck på knappen  tills önskat skanningshändelse markeras och tryck sedan på knappen  (Ange).
-  **OBS!**: Vilket program som varje händelse förknippas med beror på datorns inställningar.
- 7 Tryck på knappen  (Start).

Skanning med TWAIN-drivrutin

Skrivaren stöder TWAIN-drivrutinen (Tool Without An Interesting Name) för skanning av bilder. TWAIN är en av standardkomponenterna från Windows XP, Windows Vista, Windows 7, Windows 8, Windows Server® 2003, och Windows Server 2008 och den fungerar med olika skannare.

 **OBS!:** Se till att skrivaren är ansluten till datorn med USB-kabeln.

Om du vill skanna en bild från **PaperPort**:

- 1 Ladda dokument(en) med framsidan uppåt och övre kanten först i den automatiska dokumentmataren.

ELLER

Placera ett enskilt dokument med framsidan nedåt på dokumentglaset.

Mer information om hur du laddar ett dokument finns i "Ladda ett originaldokument på den automatiska mataren" på sidan 272.

- 2 Klicka på **Nuance PaperPort 14** i Windows **Start-meny** från **Alla Program** och klicka sedan på **PaperPort** (i Windows 8 klickar du på ikonen **PaperPort** på **Start-skärmen**).
- 3 Klicka på **Skanningsinställningar** i gruppen **Funktionspanel** i fliken **Skrivbord**.
- 4 Klicka på **Välj** i panelen **Skanna eller få foto**.
- 5 I dialogrutan **Tillgängliga skannrar** väljer du **TWAIN: Dell C1765 MFP Scanner** och klickar sedan på **OK**.
- 6 Välj dina inställningar för skanning och klicka på **Förhandsgranska** för att visa förhandsgranskningsbilden.

 **OBS!:** Illustrationen kan variera beroende på operativsystem.

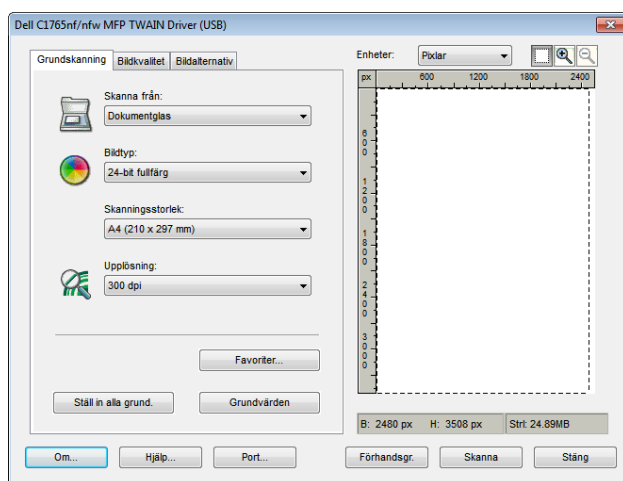

- 7 Välj önskade egenskaper på flikarna **Bildkvalitet** och **Bildalternativ**.
- 8 Klicka på **Skanna** för att börja skanning.
- 9 Följ anvisningarna på skärmen för att redigera bilden när den har kopierats till datorn.

Skanning med WIA-drivrutinen (Windows Image Acquisition)

Skrivaren stöder även WIA-drivrutinen för skanning av bilder. WIA är en av standardkomponenterna från Windows XP och senare operativsystem som fungerar med digitala kameror och skannare. Till skillnad från TWAIN-drivrutinen används WIA-drivrutinen för att skanna en bild och enkelt manipulera dessa bilder utan att använda extra program.

 **OBS!:** Se till att skrivaren är ansluten till datorn med USB-kabeln.

- 1 Ladda dokument(en) med framsidan uppåt och övre kanten först i den automatiska dokumentmataren.

ELLER

Placera ett enskilt dokument med framsidan nedåt på dokumentglaset.

Mer information om hur du laddar ett dokument finns i "Ladda ett originaldokument på den automatiska mataren" på sidan 272.

- 2 Starta ritprogram, till exempel **Paint** för Windows.

 **OBS!** När du använder Windows Vista eller Windows Server 2008 ska du använda **Windows Photo Gallery** i stället för **Paint**.

- 3 Klicka på **Fil** → **Från skanner eller kamera** (**Paint** → **Från skanner eller kamera** för Windows 7, Windows 8, Windows Server 2008 R2, och Windows Server 2012).

Fönstret **Skanna med Dells C1765 MFP-skanner** visas.

 **OBS!** Illustrationen kan variera beroende på operativsystem.

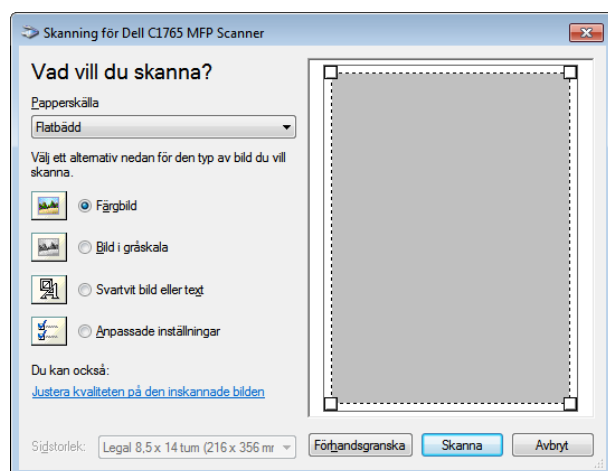

- 4 Välj önskade skanningsinställningar och klicka på **Justera kvaliteten på den skannade bilden** för att visa dialogrutan **Avancerade egenskaper**.
- 5 Välj önskad egenskaper, som ljusstyrka och kontrast och klicka sedan på **OK**.
- 6 Klicka på **Skanna** för att börja skanning.
- 7 Klicka på **Spara som** på menyn **Arkiv**.
- 8 Skriv in namn på bilden, välj ett filformat och ange önskad plats att spara bilden.

Skanning till en PC eller server via SMB/FTP

Översikt

Med funktionen **Skanna till server/dator** kan du skanna dokument och skicka dem till en nätverksdator via FTP- eller SMB-protokollet.

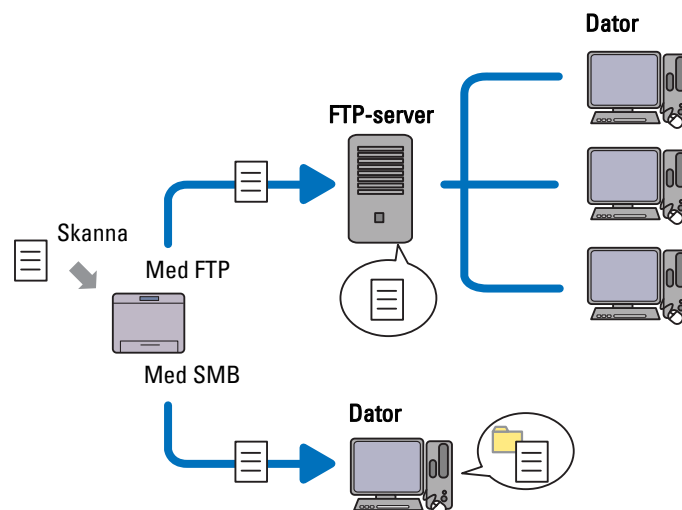

Du kan välja servertyp och ange var det skannade dokumentet ska lagras med **Dell Printer Configuration Web Tool** eller **Adressboksredigerare**.

Följande artiklar krävs för att använda funktionen Skanna till server/dator.

- Med SMB

För att du ska kunna överföra data via SMB måste din dator använda ett av följande operativsystem med mappdelning.

För Mac OS X krävs ett delat användarkonto på Mac OS X.

- Windows XP
- Windows Vista
- Windows 7
- Windows 8
- Windows Server 2003
- Windows Server 2008
- Windows Server 2008 R2
- Windows Server 2012
- Mac OS X 10.4/10.5/10.6

- Med FTP

För att du ska kunna överföra data via FTP krävs en av följande FTP-servrar samt ett konto till FTP-servern (inloggningsnamn och lösenord).

- Windows XP
FTP-tjänsten för Microsoft Internet Information Server 3.0/4.0 eller Internet Information Services 5.0/5.1
- Windows Vista, Windows 7, Windows Server 2003, Windows Server 2008 och Windows Server 2008 R2
FTP-tjänsten för Microsoft Internet Information Services 6.0
- Windows 8 och Windows Server 2012
FTP-tjänsten för Microsoft Internet Information Services 8.0

- Mac OS X

FTP-tjänsten för Mac OS X 10.4.2/10.4.4/10.4.8/10.4.9/10.4.10/10.4.11/10.5/10.6/10.7

För mer information om hur du konfigurerar FTP-tjänsten, kontakta din systemadministratör.

Följ proceduren nedan för att använda funktionen Skanna till server/dator.

”Bekräfta inloggningsnamn och lösenord” på sidan 251



”Ange en destination för lagring av dokument” på sidan 252



”Konfigurera skrivarinställningar” på sidan 259



”Skicka den skannade filen i nätverket” på sidan 263

Bekräfta inloggningsnamn och lösenord

Om du använder SMB:

Funktionen Skanna till dator/server kräver ett inloggningskonto för användare med ett giltigt och ifyllt lösenord för behörighet. Bekräfta användarnamn och lösenord för inloggning.



Om du inte använder ett lösenord för användarinloggning måste du skapa ett inloggningslösenord på följande sätt.

För Windows Vista och Windows 7:

- 1 Klicka på Start → Kontrollpanelen.
- 2 Klicka på Användarkonton och säkerhet för familjen.
- 3 Klicka på Användarkonton.
- 4 Klicka på Skapa ett lösenord för kontot och lägg till ett lösenord för inloggningskontot.

För Windows 8 och Windows Server 2012

- 1 Högerklicka längst ner i höger hörn på skärmen och klicka sedan på **Kontrollpanelen**.
- 2 Klicka på **Ändra PC-inställningar**.
- 3 Klicka på **Användare**.
- 4 Klicka på **Skapa ett lösenord** och lägg till ett lösenord för inloggningskontot.

För Windows XP:

- 1 Klicka på **Start** → **Kontrollpanelen** → **Användarkonton**.
- 2 Klicka på **Ändra ett konto**.
- 3 Välj ditt konto.
- 4 Klicka på **Skapa ett lösenord** och lägg till ett lösenord för inloggningskontot.

För Windows Server 2008:

- 1 Klicka på **Start** → **Kontrollpanelen**.
- 2 Dubbelklicka på **Användarkonton**.
- 3 Klicka på **Skapa ett lösenord för kontot** och lägg till ett lösenord för inloggningskontot.

För Windows Server 2008 R2:

- 1 Klicka på **Start** → **Kontrollpanelen**.
- 2 Välj **Användarkonton**.
- 3 Klicka på **Användarkonton**.
- 4 Klicka på **Skapa ett lösenord för kontot** och lägg till ett lösenord för inloggningskontot.

För Mac OS X 10.4/10.5/10.6

- 1 Klicka på **Systeminställningar** → **Konton**.
- 2 Välj **Ändra lösenord**.
- 3 Ange ett lösenord för inloggningskontot i **Nytt lösenord**.
- 4 Ange lösenordet på nytt i **Kontrollera**.

När du bekräftat inloggningsnamn och lösenord går du till "Ange en destination för lagring av dokument" på sidan 252.

Om du använder FTP

Funktionen Skanna till dator/server kräver ett användarnamn och ett lösenord. För användarnamn och lösenord kontaktar du din systemadministratör.

Ange en destination för lagring av dokument

Om du använder SMB

Dela en mapp för att lagra det skannade dokumentet med hjälp av följande procedur.

För Windows Vista, Windows 7, Windows 8, Windows Server 2008, Windows Server 2008 R2, Windows 2012

- 1 Skapa en mapp i den önskade katalogen på datorn (Exempel på mappnamn MinaDelade).
- 2 Högerklicka på skrivaren och välj **Egenskaper**.

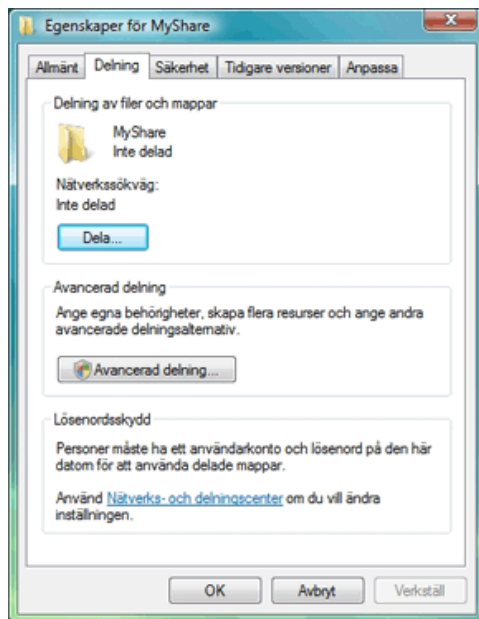

3 Klicka på fliken **Dela ut** och markera sedan **Avancerad delning**.

4 Markera kryssrutan **Dela ut den här mappen**.

5 Ange ett namn på delad resurs i rutan **Namn på delad resurs**.

 **OBS!**: Notera namnet på den delade resursen, eftersom du behöver detta namn i nästa inställningsprocedur.

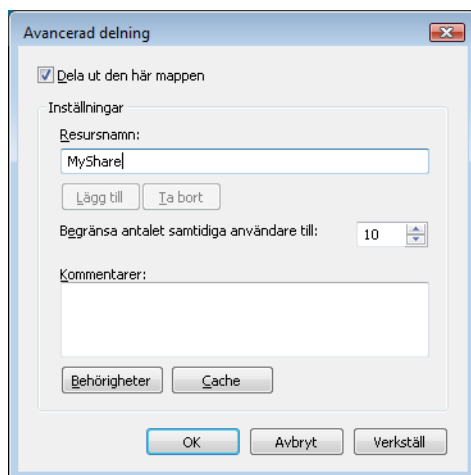

6 Klicka på **Behörigheter** för att ge skrivbehörighet för den här mappen.

7 Klicka på **Lägg till**.

8 Sök efter användares inloggningsnamn genom att klicka på **Avancerat**, eller ange namnet i **Ange de objektamn som ska väljas** och klicka på **Kontrollera namn** för att bekräfta (Exempel på inloggningsnamn, Jag).

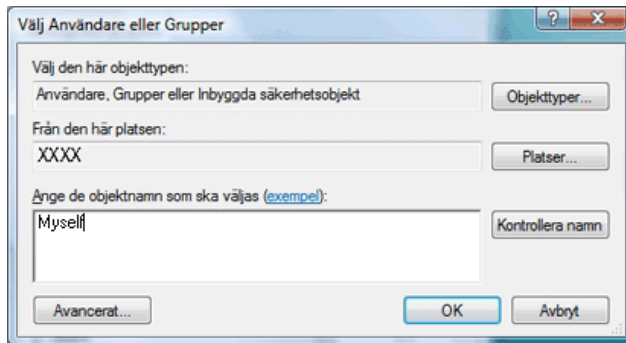

- 9 Klicka på OK när du är klar.
- 10 Klicka på inloggningsnamnet som du precis har angett. Markera kryssrutan **Fullständig behörighet**. Då har du behörighet att skicka dokumentet till denna mapp.

 **OBS!** Använd inte **Alla** som inloggningsnamn.

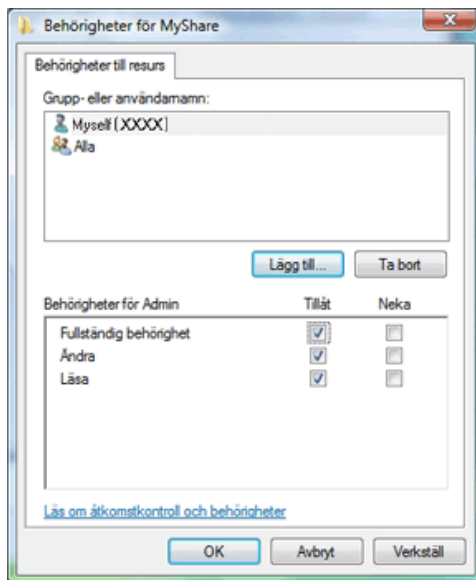

- 11 Klicka på OK.

 **OBS!** Om du vill lägga till undermappar ska du skapa nya mappar i den delade mappen du har skapat. Exempel: Mappnamn: MinaDelade, Mappnamn, nivå 2: MinaBilder, Mappnamn, nivå 3: Johan. Du bör nu se MinaDelade\MinaBilder\Johan i din katalog.

När du skapat en mapp går du till "Konfigurera skrivarinställningar" på sidan 259.

För Windows XP Home Edition:

- 1 Skapa en mapp i den önskade katalogen på datorn (Exempel på mappnamn MinaDelade).
- 2 Högerklicka på mappen och välj sedan **Egenskaper**.
- 3 Klicka på fliken **Delning** och sedan på **Dela denna mapp i nätverket**.
- 4 Ange ett namn på delad resurs i rutan **Namn på delad resurs**.

 **OBS!** Skriv ner detta namn på delad resurs eftersom du kommer att använda detta namn i nästa inställningsprocedur.

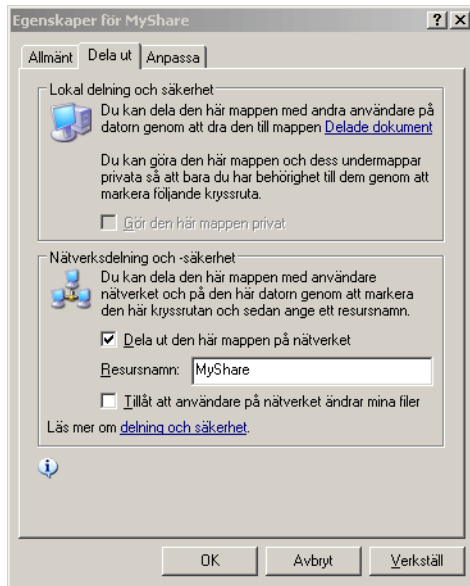

OBS! När följande skärm visas klickar du på **Om du förstår säkerhetsriskerna men vill dela filer utan att köra guiden** klicka här och välj sedan **Aktivera helt enkelt fildelning** och klicka på **OK**.

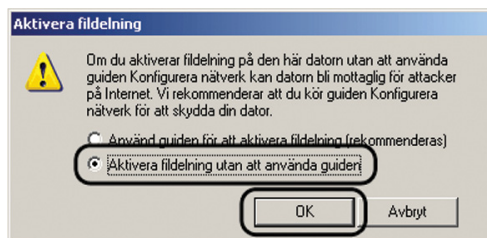
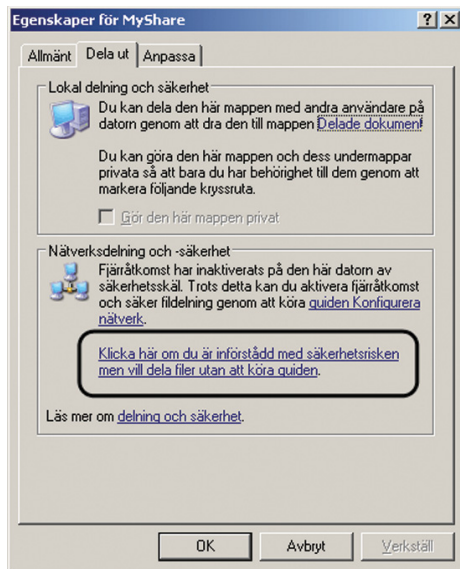

5 Välj **Tillåt att användare på nätverket ändrar mina filer**.

6 Klicka på OK.



OBS! Om du vill lägga till undermappar ska du skapa nya mappar i den delade mappen du har skapat.
Exempel: Mappnamn: MinaDelade, Mappnamn, nivå 2: MinaBilder, Mappnamn, nivå 3: Johan
Du bör nu se MinaDelade\MinaBilder\Johan i din katalog

När du skapat en mapp går du till "Konfigurera skrivarinställningar" på sidan 259.

För Windows XP Professional Edition:

- 1 Skapa en mapp i önskad katalog på datorn (Exempel på mappnamn, MinaDelade) och dubbelklicka på mappen.
- 2 Välj Mappalternativ på Verktyg.

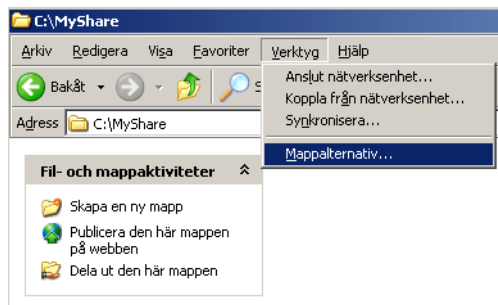

3 Klicka på fliken Visa och avmarkera sedan kryssrutan Använda förenklad fildelning (rekommenderas).

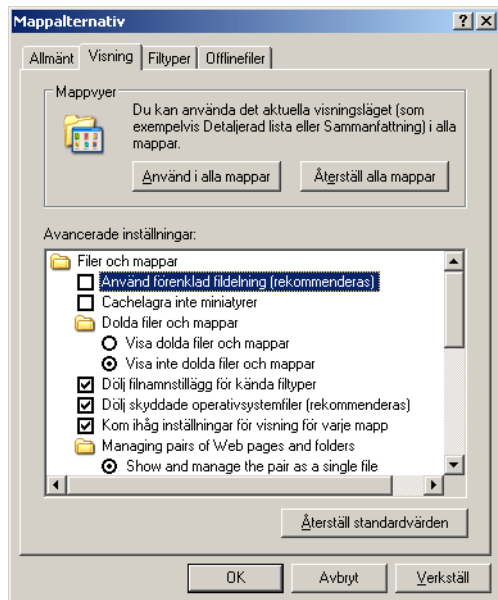

- 4 Klicka på OK och stäng sedan fönstret.
- 5 Högerklicka på skrivaren och välj Egenskaper.
- 6 Välj fliken Dela och välj sedan Dela den här mappen.
- 7 Ange ett namn på delad resurs i rutan Namn på delad resurs.



OBS! Skriv ner detta namn på delad resurs eftersom du kommer att använda detta namn i nästa inställningsprocedur.

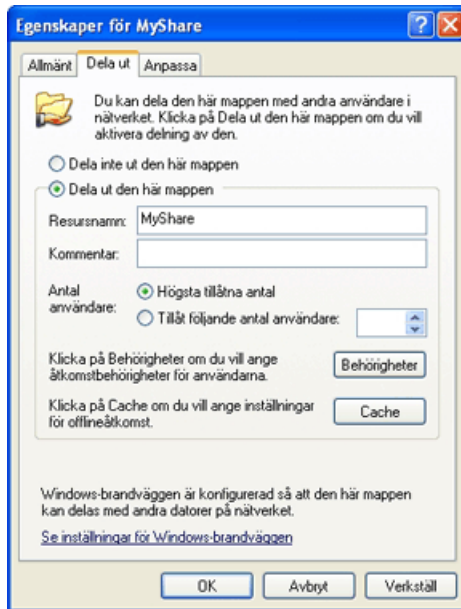

- 8 Klicka på **Behörigheter** för att skapa skrivbehörighet för den här mappen.
- 9 Klicka på **Lägg till**.
- 10 Sök efter användares inloggningsnamn genom att klicka på **Avancerat**, eller ange namnet i **Ange de objekt-namn som ska väljas** och klicka på **Kontrollera namn** för att bekräfta (Exempel på inloggningsnamn, Jag).

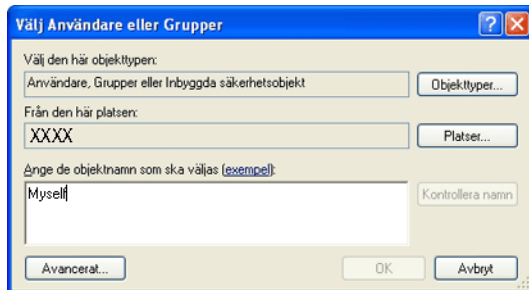

- 11 Klicka på **OK**.
-  **OBS!**: Använd inte **Alla** som inloggningsnamn.
- 12 Klicka på inloggningsnamnet som du precis har angett. Markera kryssrutan **Fullständig behörighet**. Då har du behörighet att skicka dokumentet till denna mapp.

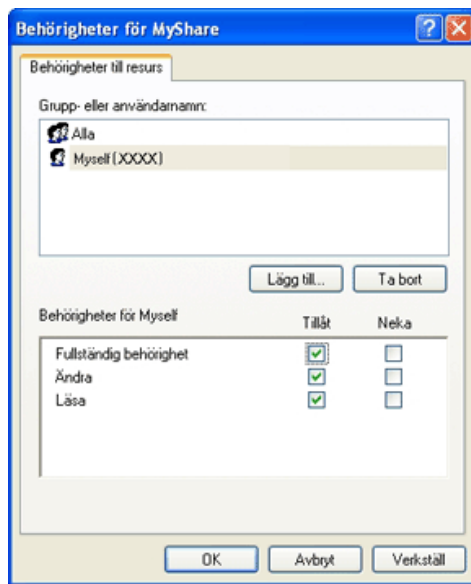

13 Klicka på OK.



OBS! Om du vill lägga till undermappar ska du skapa nya mappar i den delade mappen du har skapat. Exempel: Mappnamn: MinaDelade, Mappnamn, nivå 2: MinaBilder, Mappnamn, nivå 3: Johan. Du bör nu se MinaDelade\MinaBilder\Johan i din katalog.

När du skapat en mapp går du till "Konfigurera skivinställningar" på sidan 259.

För Mac OS X 10.4:

- 1 Välj Gå till på Finder-menyn och klicka på Hem.
- 2 Dubbelklicka på Allmänt.
- 3 Skapa en mapp (Exempel på mappnamn, MinaDelade).



OBS! Notera namnet på mappen, eftersom du behöver detta namn i nästa inställningsprocedur.

- 4 Öppna Systeminställningar och klicka sedan på Delning.
- 5 Markera kryssrutan Fildelning och Windows-delning.

För Mac OS X 10.5/10.6:

- 1 Skapa en mapp i den önskade katalogen på datorn (Exempel på mappnamn MinaDelade).



OBS! Notera namnet på mappen, eftersom du behöver detta namn i nästa inställningsprocedur.

- 2 Välj den skapade mappen och välj sedan Info hämtas på Arkiv-menyn.
- 3 Markera kryssrutan Delad mapp och stäng sedan fönstret.
- 4 Öppna Systeminställningar och klicka sedan på Delning.
- 5 Markera kryssrutan Fildelning och klicka på Alternativ.
- 6 Markera kryssrutan Dela filer och mappar med SMB och kontonamn.
- 7 Klicka på Klart.



Om du använder FTP

För en destination där du kan lagra dokumentet, kontakta din systemadministratör.

Konfigurera skrivarinställningar

Du kan konfigurera skrivarinställningarna för att använda funktionen Skanna till server/dator med hjälp av Dell Printer Configuration Web Tool eller Adressboksredigerare.

Från Dell Printer Configuration Web Tool

- 1 Öppna en webbläsare.
- 2 Ange skrivarens IP-adress i adressfältet.
 **OBS!** Mer information om hur du hämtar skrivarens IP-adress finns i "Kontrollera IP-inställningarna" på sidan 55.
- 3 Klicka på **Gå till**.
Skrivarens webbsida visas.
- 4 Klicka på **Adressbok**, om en säkerhetsdialogruta för inloggning visas skriver du i rätt användarnamn och lösenord.
 **OBS!** Förvalt användarnamn är admin och för lösenord är det tomt (NULL).

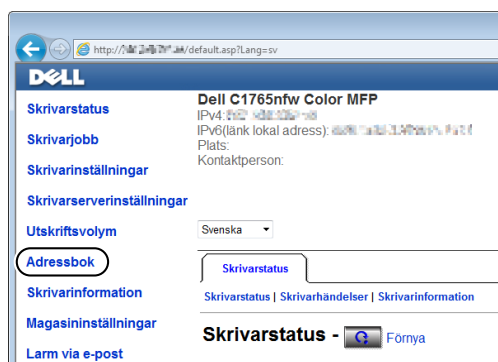

- 5 Klicka på fliken **Serveradress**.
- 6 Välj ett oanvänt nummer och klicka på **Skapa**.

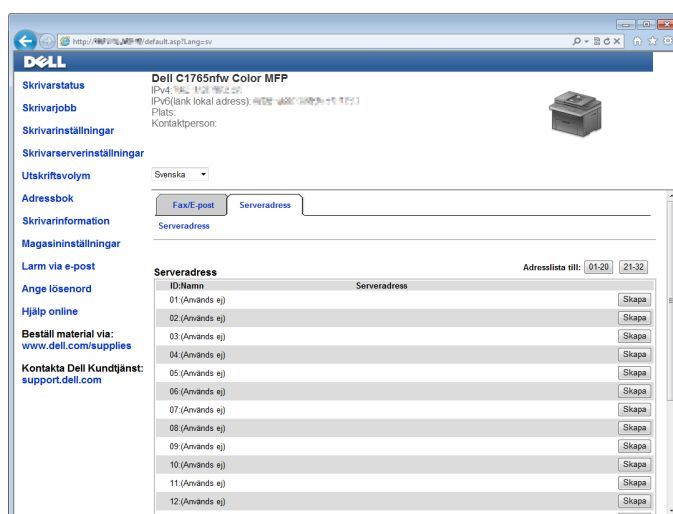

Sidan **Serveradress** visas.

Serveradress	
ID	01 (Ny registrering)
1 Namn	<input type="text"/> t.ex. PeterShare, Sharedfolder
2 Servertyp	<input checked="" type="radio"/> FTP <input type="radio"/> SMB FTP (ftp://Server Address/Server Path) SMB (//Server Address/Share Name/Server Path)
3 Serveradress	<input type="text"/> t.ex. myPC, XXX.XXX.XXX.XXX
4 Resursnamn	<input type="text"/> t.ex. SMB (Share, Sharedfolder)
5 Server sökväg	<input type="text"/> t.ex. FTP (pub, pub/share), SMB (finance, finance/Peter, finance/Peter/Sales)
6 Server portnummer	<input type="text"/> FTP(21, 5000 - 65535), SMB(139, 5000 - 65535)
7 Inloggningsnamn	<input type="text"/> t.ex. FTP (anonymous, Peter), SMB (Peter, Domain/Peter)
8 Inloggningslösenord	<input type="text"/>
9 Mata in lösenord igen	<input type="checkbox"/>

Om du vill fylla i fälten ska du ange informationen enligt följande:

1	Namn	Ange ett fullständigt namn som du vill ska visas på Server-adressboken.
2	Servertyp	Välj SMB om du lagrar dokument i en delad mapp på datorn. Välj FTP om du använder en FTP-server.
3	Serveradress	Ange ett servernamn eller IP-adress för datorn eller FTP-servern som du har delat ut. Både IPv4 och IPv6 stöds. Följande är exempel: <ul style="list-style-type: none"> • För FTP: Servernamn: minvard.exempel.se (minvard: värdnamn, exempel.se: domännamn) IP-adress (IPv4): 192.168.1.100 • För SMB: Servernamn: minvard IP-adress (IPv4): 192.168.1.100
4	Resursnamn	Endast för SMB. På Windows operativsystem, ange resursnamnet på mappen för att lagra det skannade dokumentet på mottagarens dator. På Mac OS, ange mappnamnet för att lagra det skannade dokumentet på mottagarens dator.

5	Server sökväg	<p>För SMB</p> <p>För att lagra det skannade dokumentet i den delade mappen direkt utan att skapa någon undermapp, lämna fältet tomt.</p> <p>För att lagra det skannade dokumentet i den mapp du skapat i den delade mappen, mata in sökvägen enligt följande.</p> <p>Exempel: namn på delad mapp, MinaDelade, Mappnamn, nivå 2: MinaBilder, Mappnamn, nivå 3: Johan</p> <p>Nu bör du se MinaDelade\MinaBilder\Johan i din katalog.</p> <div data-bbox="500 533 768 684" data-label="Diagram"> <pre> graph TD A[MyShare (Dela mapp)] --> B[MyPic] B --> C[Johan] </pre> </div> <p>I detta fall matar du in följande.</p> <p>Server sökväg: \MinaBilder\Johan</p> <p>För FTP</p> <p>Mata in serversökvägen för att lagra det skannade dokumentet.</p>
6	Serverns portnummer	<p>Ange serverns portnummer. Om du är osäker kan du ange standardvärdet på 139 för SMB och 21 för FTP.</p>
7	Inloggningsnamn	<p>Skriv in namnet på användarkonto med åtkomst till en delad mapp på datorn eller till en FTP-server.</p>
8	Inloggningslösenord	<p>Ange lösenordet som motsvarar inloggningsnamnet ovan.</p> <p>OBS! Tomt lösenord är inte giltigt i funktionen Skanna till dator. Kontrollera att du har ett giltigt lösenord för inloggningskontot. (Se "Bekräfta inloggningsnamn och lösenord" på sidan 251 för information om hur du lägger till ett lösenord i inloggningskontot.)</p>
9	Mata in lösenordet igen	<p>Skriv in ditt lösenord.</p>

När du konfigurerat inställningarna går du till "Skicka den skannade filen i nätverket" på sidan 263.

Från Adressboksredigeraren

- 1 Klicka på Start → Alla program → Dell-skrivare → Dell C1765 Color Multifunction Printer → Adressboksredigerare.
Fönstret Välj enhet visas.
- 2 Välj skrivaren från listan.
- 3 Klicka på OK.
- 4 Klicka på Verktyg → Ny (Enhetsadressbok) → Server.

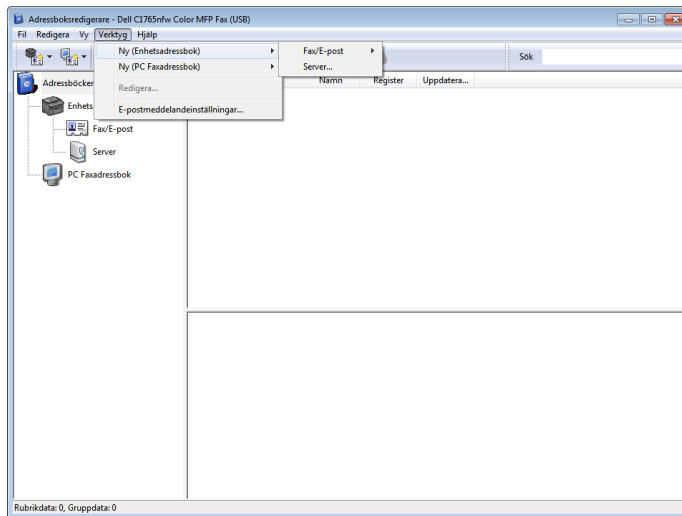

Dialogrutan Serveradress visas.

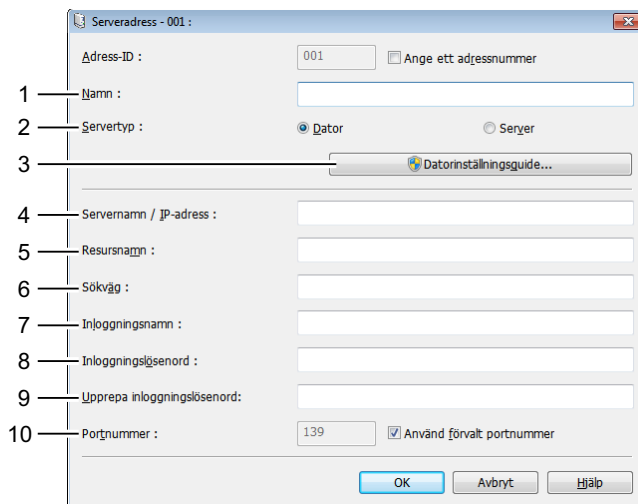

Om du vill fylla i fälten ska du ange informationen enligt följande:

1	Namn	Ange ett fullständigt namn som du vill ska visas på Server-adressboken.
2	Servertyp	Välj Dator (SMB) om du lagrar dokument i en delad mapp på datorn. Välj Server (FTP) om du använder en FTP-server.
3	Guide för datorinställningar	Klickar du på denna knapp öppnas guidefönstret som guidar dig genom olika steg. När du slutför guiden matas posterna 4 till 10 in automatiskt. Klicka på Hjälp för mer information.

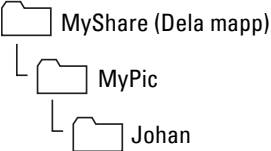
4	Servernamn/ IP-adress	Ange ett servernamn eller IP-adress för datorn eller FTP-servern som du har delat ut. Både IPv4 och IPv6 stöds. Följande är exempel: <ul style="list-style-type: none"> • För dator (SMB): Servernamn: minvard IP-adress (IPv4): 192.168.1.100 • För server (FTP): Servernamn: minvard.exempel.se (minvard: värddamn, exempel.se: domännamn) IP-adress (IPv4): 192.168.1.100
5	Resursnamn	Ange namnet på den delade mappen på mottagarens dator. Endast för SMB.
6	Sökväg	För SMB För att lagra det skannade dokumentet i den delade mappen direkt utan att skapa någon undermapp, lämna fältet tomt. För att lagra det skannade dokumentet i den mapp du skapat i den delade mappen, mata in sökvägen enligt följande. Exempel: namn på delad mapp, MinaDelade, Mappnamn, nivå 2: MinaBilder, Mappnamn, nivå 3: Johan Nu bör du se MinaDelade\MinaBilder\Johan i din katalog.  <pre> graph TD A[MyShare (Dela mapp)] --> B[MyPic] B --> C[Johan] </pre> I detta fall matar du in följande. Sökväg: \MinaBilder\Johan För FTP Mata in sökvägen för att lagra det skannade dokumentet.
7	Inloggningsnamn	Skriv in namnet på användarkonto med åtkomst till en delad mapp på datorn eller till en FTP-server.
8	Inloggningslösenord	Ange lösenordet som motsvarar inloggningsnamnet ovan. OBS! Tomt lösenord är inte giltigt i funktionen Skanna till server/dator. Kontrollera att du har ett giltigt lösenord för inloggningskontot. (Se "Bekräfta inloggningsnamn och lösenord" på sidan 251 för information om hur du lägger till ett lösenord i inloggningskontot).
9	Bekräfta inloggningslösenord	Skriv in ditt lösenord.
10	Portnummer	Ange serverns portnummer. Om du är osäker kan du ange standardvärdet på 139 för SMB och 21 för FTP.







När du konfigurerat inställningarna går du till "Skicka den skannade filen i nätverket" på sidan 263.

Skicka den skannade filen i nätverket

- 1 Ladda dokument(en) med framsidan uppåt och övre kanten först i den automatiska dokumentmataren.
ELLER

Placera ett enskilt dokument med framsidan nedåt på dokumentglaset.



Mer information om hur du laddar ett dokument finns i "Ladda ett originaldokument på den automatiska mataren" på sidan 272.

- 2 Tryck på knappen  (Skanna).
- 3 Tryck på knappen  tills Skanna till nätverk markeras och tryck sedan på knappen  (Ange).
- 4 Kontrollera att Skanna till är markerad och tryck sedan på knappen  (Ange).
- 5 Tryck på knappen  för att välja Dator (Nätverk) eller Server (FTP) eller Sök adressbok och tryck sedan på knappen  (Ange).

Dator (nätverk): Lagrar den skannade bilden på datorn genom att använda SMB-protokollet.

Server (FTP): Lagrar den skannade bilden på servern genom att använda FTP-protokollet.

Sök i Adressbok: Väljer en serveradress från Adressboken.

- 6 Tryck på knappen  för att välja den destination där den skannade filen ska sparas och tryck sedan på knappen  (Ange).
- 7 Tryck på knappen  (Start) för att skicka skannade filer.

Skanning till USB-minne

Med funktionen Skanna till USB-minne kan du skanna dokument och spara skannade data på ett USB-minne. För att skanna och spara dokument, följ stegen nedan:



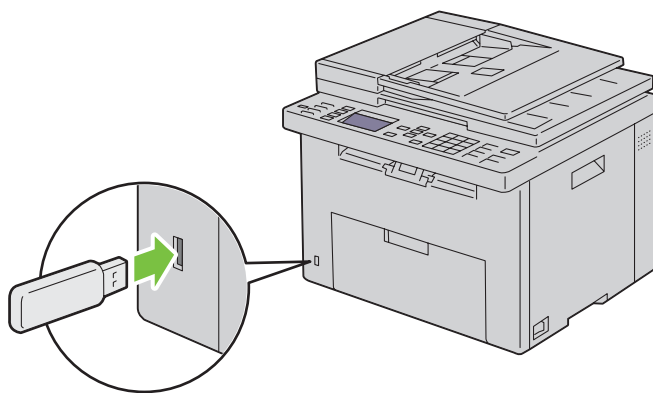

- 1 Sätt i USB-minnet i skrivarens USB-port.



- 2 Ladda dokument(en) med framsidan uppåt och övre kanten först i den automatiska dokumentmataren.
ELLER

Placera ett enskilt dokument med framsidan nedåt på dokumentglaset.

Mer information om hur du laddar ett dokument finns i "Ladda ett originaldokument på den automatiska mataren" på sidan 272.

- 3 Tryck på knappen  (Skanna).
- 4 Kontrollera att Skicka till USB-minne är markerat och tryck sedan på knappen  (Ange).
- 5 Tryck på knappen  tills önskad mapp markeras och tryck sedan på knappen  (Ange).
- 6 Tryck på knappen  (Start).

Skicka e-post med den skannade bilden

Om du vill skicka ett e-postmeddelande med den skannade bilden från skrivaren ska du följa stegen nedan:

- Ange **E-post serverinställningar** för **Larm via e-post** på **Dell Printer Configuration Web Tool**. Se ”Larm via e-post” på sidan 100 för mer information. Kontakta din systemadministratör eller din lokala Internetleverantör (ISP) för mer information om din e-postserver.
- Ställ in E-postadressboken med hjälp av **Dell Printer Configuration Web Tool**. Se ”Ställa in en E-postadressbok” på sidan 265 för mer information.

Ställa in en E-postadressbok

- 1 Öppna en webbläsare.
- 2 Ange skrivarens IP-adress i adressfältet och klicka på **Gå till**. Skrivarens webbsida visas.
- 3 Klicka på fliken **Adressbok**.
Dialogrutan för inloggning visas.
- 4 Ange administratörens inloggnings-ID och registrerat lösenord på skrivaren.
- 5 Klicka på **Adressbok**.

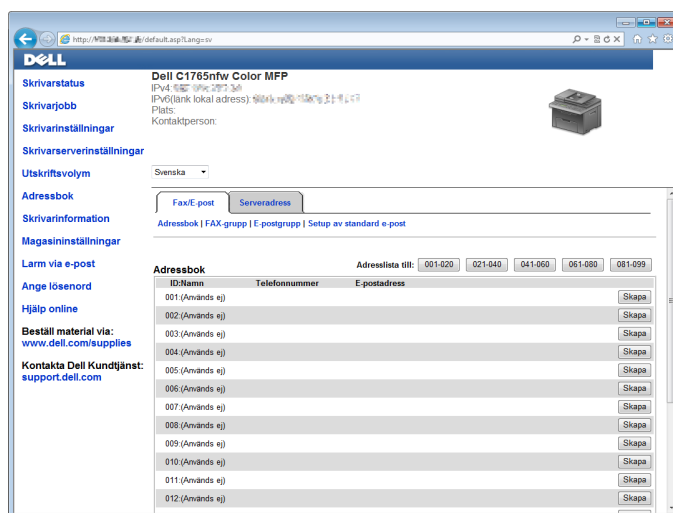

6 Klicka på Skapa.

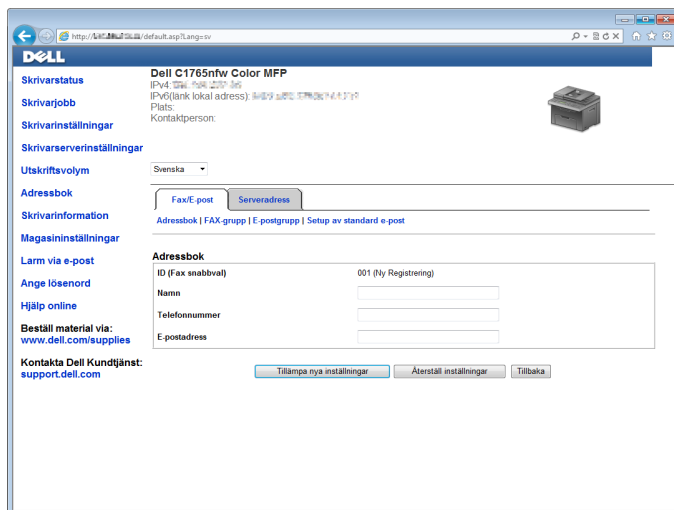

7 Mata in ett namn och en e-postadress i fälten Namn och E-postadress.







8 Klicka på Tillämpa nya inställningar.

Skicka e-post med den skannade filen

- 1 Ladda dokument(en) med framsidan uppåt och övre kanten först i den automatiska dokumentmataren.
ELLER

Placera ett enskilt dokument med framsidan nedåt på dokumentglaset.

Mer information om hur du laddar ett dokument finns i "Ladda ett originaldokument på den automatiska mataren" på sidan 272.

- 2 Tryck på knappen  (Skanna).
- 3 Tryck på knappen  tills Skanna till e-post markeras och tryck sedan på knappen  (Ange).
- 4 Se till att E-post till är markerat och tryck sedan på knappen  (Ange).
- 5 Tryck på knappen  för att välja inställningen nedan och tryck sedan på knappen  (Ange).

Knappsats: Skriv in e-postadressen direkt och tryck på knappen  (Ange).



Adressbok: Välj en e-postadress som registrerats i e-postadressboken och tryck sedan på knappen  (Ange).

E-postgrupp: Välj en e-postgrupp som registrerats i e-postgrupperna och tryck sedan på knappen  (Ange).

 **OBS!** Användarna måste registreras innan du kan välja Adressbok på styrpanelen.

- 6 Tryck på knappen  (Start) för att skicka e-post.

Faxa













-  **OBS!** Om inställningen Funktion aktiverad för Fax är inställd till På (Lösenord) så behöver du ange det fyrsiffriga lösenordet för att använda faxfunktionen. Om inställningen för Funktion aktiverad för Fax är inställd som Av så är faxfunktionen inaktiverad. För mer information, se "Funktion aktiverad" på sidan 197.
-  **OBS!** Om Ange panellås är inställd som Aktivera så behöver du ange det fyrsiffriga lösenordet för att komma åt Adm. meny.

Konfigurera startinställningar för fax

-  **OBS!** Följande inställningar kan även konfigureras med **Avancerade verktyg** i **Navigationsprogram för enkel installation**.

Inställning Ditt land









Du måste ställa in landet där skrivaren används för att använda faxtjänsten på skrivaren.





- 1 Tryck på knappen  (Meny).
- 2 Tryck på knappen  tills System markeras och tryck sedan på knappen  (Ange).
- 3 Tryck på knappen  tills Adm. meny markeras och tryck sedan på knappen  (Ange).
- 4 Tryck på knappen  tills Faxinställningar markeras och tryck sedan på knappen  (Ange).
- 5 Tryck på knappen  tills Land markeras och tryck sedan på knappen  (Ange).
- 6 Tryck på knappen  för att välja det land där skrivaren används och tryck sedan på knappen  (Ange).
- 7 Se till att Är du säker? visas, tryck på knappen  för att välja Ja och tryck sedan på knappen  (Ange).
Skrivaren startar om automatiskt för att tillämpa inställningarna.

-  **OBS!** När du konfigurerar landsinställningarna initieras den information som är registrerad för enheten.

Ställa in skrivar-ID

I de flesta länder måste du enligt lag ange ditt faxnummer på alla fax du skickar. Skrivar-ID, som innehåller ditt telefonnummer och namn, eller företagets namn, skrivs ut längst upp på varje sida som skickas från skrivaren.

- 1 Tryck på knappen  (Meny).
- 2 Tryck på knappen  tills System markeras och tryck sedan på knappen  (Ange).
- 3 Tryck på knappen  tills Adm. meny markeras och tryck sedan på knappen  (Ange).
- 4 Tryck på knappen  tills Faxinställningar markeras och tryck sedan på knappen  (Ange).
- 5 Tryck på knappen  tills Faxnummer markeras och tryck sedan på knappen  (Ange).
- 6 Mata in faxnumret via det numeriska tangentbordet.

-  **OBS!** Om du gör ett misstag när du anger siffror trycker du på knappen  (**Backsteg**) för att ta bort den sista siffran.
- 7 Tryck på knappen  (Ange) om numret på displayen är korrekt.
 - 8 Tryck på knappen  tills Faxhuvud namn markeras och tryck sedan på knappen  (Ange).
 - 9 Skriv in ditt eller företagets namn med det numeriska tangentbordet.



Du kan ange alfanumeriska tecken med det numeriska tangentbordet, däribland specialtecken, genom att trycka på 1, * och #.

Mer information om hur du använder det numeriska tangentbordet för att skriva alfanumeriska tecken, se "Använda den numeriska knappsatsen för att skriva tecken" på sidan 94.

- 10 Tryck på knappen ✓ (Ange) när namnet på displayen är korrekt.
- 11 För att gå tillbaka till föregående skärm trycker du på knappen ↶ (Tillbaka).

Ställa in tid och datum

 **OBS!** Du måste kanske återställa rätt tid och datum på skrivaren om det har varit strömavbrott.

- 1 Tryck på knappen  (Meny).
- 2 Tryck på knappen ✓ tills System markeras och tryck sedan på knappen ✓ (Ange).
- 3 Tryck på knappen ✓ tills Adm. meny markeras och tryck sedan på knappen ✓ (Ange).
- 4 Tryck på knappen ✓ tills Systeminställningar markeras och tryck sedan på knappen ✓ (Ange).
- 5 Tryck på knappen ✓ tills Datum & tid markeras och tryck sedan på knappen ✓ (Ange).
- 6 Se till att Ange datum är markerat och tryck sedan på knappen ✓ (Ange).
- 7 Ange korrekt datum med det numeriska tangentbordet eller tryck på knappen ✓ för att välja korrekt datum.
 **OBS!** Om du gör ett misstag när du anger siffror trycker du på knappen < för att mata in den sista siffran på nytt.
- 8 Tryck på knappen ✓ (Ange) när datumet på displayen är korrekt.
- 9 Tryck på knappen ✓ tills Ange tid markeras och tryck sedan på knappen ✓ (Ange).
- 10 Ange korrekt tid med det numeriska tangentbordet eller tryck på knappen ✓ för att välja korrekt tid.
- 11 Tryck på knappen ✓ (Ange) när tiden på displayen är korrekt.
- 12 För att gå tillbaka till föregående skärm trycker du på knappen ↶ (Tillbaka).

Ändra klockläge

Du kan ange aktuell tid i 12-timmars- eller 24-timmarsformat.











- 1 Tryck på knappen  (Meny).
- 2 Tryck på knappen ✓ tills System markeras och tryck sedan på knappen ✓ (Ange).
- 3 Tryck på knappen ✓ tills Adm. meny markeras och tryck sedan på knappen ✓ (Ange).
- 4 Tryck på knappen ✓ tills Systeminställningar markeras och tryck sedan på knappen ✓ (Ange).
- 5 Tryck på knappen ✓ tills Datum & tid markeras och tryck sedan på knappen ✓ (Ange).
- 6 Tryck på knappen ✓ tills Datumformat markeras och tryck sedan på knappen ✓ (Ange).
- 7 Tryck på knappen ✓ tills önskat format markeras och tryck sedan på knappen ✓ (Ange).
- 8 För att gå tillbaka till föregående skärm trycker du på knappen ↶ (Tillbaka).

Ställa in ljud

Högtalarvolym













- 1 Tryck på knappen  (Meny).
- 2 Tryck på knappen ✓ tills System markeras och tryck sedan på knappen ✓ (Ange).
- 3 Tryck på knappen ✓ tills Adm. meny markeras och tryck sedan på knappen ✓ (Ange).
- 4 Tryck på knappen ✓ tills Faxinställningar markeras och tryck sedan på knappen ✓ (Ange).
- 5 Tryck på knappen ✓ tills Linjemonitor markeras och tryck sedan på knappen ✓ (Ange).
- 6 Tryck på knappen ✓ tills önskad volym markeras och tryck sedan på knappen ✓ (Ange).
- 7 Starta om skrivaren genom att stänga av och slå på skrivaren igen med strömknappen.

Ringsignalsvolym

- 1 Tryck på knappen  (Meny).
- 2 Tryck på knappen  tills System markeras och tryck sedan på knappen  (Ange).
- 3 Tryck på knappen  tills Adm. meny markeras och tryck sedan på knappen  (Ange).
- 4 Tryck på knappen  tills Faxinställningar markeras och tryck sedan på knappen  (Ange).
- 5 Tryck på knappen  tills Ringsignalsvolym markeras och tryck sedan på knappen  (Ange).
- 6 Tryck på knappen  tills önskad volym markeras och tryck sedan på knappen  (Ange).
- 7 Starta om skrivaren genom att stänga av och slå på skrivaren igen med strömknappen.

Ange faxinställningar

Ändra alternativ för faxinställningar

- 1 Tryck på knappen  (Meny).
- 2 Tryck på knappen  tills System markeras och tryck sedan på knappen  (Ange).
- 3 Tryck på knappen  tills Adm. meny markeras och tryck sedan på knappen  (Ange).
- 4 Tryck på knappen  tills Faxinställningar markeras och tryck sedan på knappen  (Ange).
- 5 Tryck på knappen  tills önskat menyalternativ markeras och tryck sedan på knappen  (Ange).
- 6 Tryck på knappen  eller  tills önskad inställning markeras eller ange värde med det numeriska tangentbordet.
- 7 Tryck på knappen  (Ange) för att spara valet.
- 8 Om det är nödvändigt upprepar du steg 5 till 7.
- 9 För att gå tillbaka till föregående skärm trycker du på knappen  (Tillbaka).

Tillgängliga alternativ för faxinställningar





















Du kan använda följande inställningsalternativ för att konfigurera faxsystemet:

Alternativ	Beskrivning
Mottagningsläge	Telefon Automatisk faxmottagning är avstängd. Du kan ta emot ett fax genom att lyfta på luren på den externa telefonen och trycka på fjärrmottagningskoden.
	Fax Mottar fax automatiskt.
	Telefon/fax När skrivaren tar emot ett inkommande faxmeddelande, ringer den externa telefonen så länge som angivet i Auto-insp TEL/FAX och därefter tar skrivaren automatiskt emot ett faxmeddelande. Om ett inkommande samtal inte är ett fax kommer skrivaren pipa via den interna högtalaren för att indikera att samtalet är ett telefonsamtal.
	Telefonsvarare/fax Skrivaren kan dela en telefonlinje med en telefonsvarare. I detta läge kommer skrivaren att övervaka faxsignaler och ta över linjen om det är faxtoner. Om telefonkommunikationen använder seriell överföring i ditt land (till exempel Tyskland, Sverige, Danmark, Österrike, Belgien, Italien, Frankrike och Schweiz) kan det här läget inte användas.
	DRPD Innan du använder alternativet Distinctive Ring Pattern Detection (DRPD), måste en särskiljande ringservice installeras på din telefonlinje av telefonbolaget. Efter det att telefonbolaget har försett dig med ett separat nummer för faxning med ett särskiljande ringmönster, konfigurera faxinställningen för att övervaka det specifika ringmönstret.
Automott. fax	Ställer in det intervall efter vilket skrivaren övergår till faxmottagningsläge när den tar emot ett inkommande samtal.
Autoinsp. TEL/FAX	Anger det intervall som det tar innan skrivaren går över till faxmottagningsläge efter att den externa telefonen mottar ett inkommande samtal.
Automott. svar/FAX	Anger det intervall som det tar innan skrivaren går över till faxmottagningsläge efter att den externa telefonsvararen mottar ett inkommande samtal.
Linjemonitor	Anger volymen på linjemonitorn som auditivt övervakar en överföring genom interna högtalare till dess att anslutning gjorts.
Ringsignalsvolym	Ställer in volymen för ringsignalen, vilken anger att ett inkommande samtal är ett telefonsamtal via den interna högtalaren när mottagningsläget är Telefon/Fax .
Linjetyp	Anger linjetypen.
Ton/Puls	Anger uppringningstypen.
Återsändning fördröj	Anger intervallet mellan överföringsförsök.
Återuppringningsförsök	Anger det antal återuppringningsförsök som görs när det faxnummer som rings upp är upptaget. Om du matar in 0 kommer skrivaren inte att ringa upp igen.
Återuppringning fördröj	Anger intervallet mellan återuppringningsförsök.
Inställning skräpfax	Anger om fax som skickas från oönskade nummer ska avvisas genom att ta emot fax enbart från faxnummer registrerade i telefonkatalogen.
Fjärrmottagning	Anger om ett fax ska tas emot genom inmatning av koden för fjärrmottagning på den externa telefonen.
Fjärrmott.ton	Anger fjärrmottagningskoden i två siffror för att starta Fjärrmottagning .
Faxhuvud	Anger om utskrift av avsändarens information ska göras i faxhuvudet.
Faxhuvud namn	Anger avsändarens namn som ska skrivas ut på faxhuvudet. Upp till 30 alfanumeriska tecken kan anges.
Faxnummer	Anger skrivarens faxnummer som ska skrivas ut på faxens sidhuvud.

Alternativ	Beskrivning
Fax försättsblad	Anger om ett försättsblad ska bifogas faxet.
DRPD mönster	Anger DRPD-inställningen från Mönster 1 till Mönster 7. DRPD är en service som vissa telefonbolag erbjuder.
Vidarebefordra inställningar	Anger om inkommande fax ska vidarebefordras till en angiven destination.
Nummer för vidarebefordran av fax	Anger faxnumret till den mottagare som inkommande faxmeddelanden kommer att vidarebefordras till.
Riktnummer	Anger om ett riktnummer ska anges.
Riktnummer	Anger ett riktnummer med upp till fem siffror. Detta nummer slås innan något automatiskt uppringningsnummer startas. Det är användbart för att komma åt Private Automatic Branch Exchange (PABX).
Ignorera storlek	Anger om text eller bilder längst ner på faxbladet ska raderas när hela sidan inte får plats på utmatat papper. Om Autoreducering väljs förminskas faxsidan automatiskt för att passa utmatat papper och inga bilder eller text längst ner på sidan ignoreras.
ECM	Anger om ECM-läget ska aktiveras. För att använda ECM måste även fjärrmaskinerna stödja ECM.
Modemhastighet	Anger modemhastighet för fax när ett fel i faxesändning eller mottagning inträffar.
Faxaktivitet	Anger om en faxaktivitetsrapport automatiskt ska skrivas ut efter vart 50:e inkomna och utskickade faxkommunikation.
Faxöverföring	Anger om utskrift ska göras av en överföringsrapport efter varje faxöverföring eller endast när ett fel uppstår.
Faxesändning	Anger om utskrift ska göras av en överföringsrapport efter varje faxöverföring till flera mottagare eller endast när ett fel uppstår.
Protokollmonitor	Anger om en protokollmonitorrappport ska skrivas ut efter varje faxöverföring eller endast när ett fel uppstår.
Land	Anger det land i vilket skrivaren används.

Riktnummer

 **OBS!:** Riktnummer stöder bara den miljö där du skickar ett fax till det externa linjenumret. Om du vill använda Riktnummer måste du göra följande från styrpanelen.

- Tryck på knappen  (Meny).
- Tryck på knappen  tills System markeras och tryck sedan på knappen  (Ange).
- Tryck på knappen  tills Adm. meny markeras och tryck sedan på knappen  (Ange).
- Tryck på knappen  tills Faxinställningar markeras och tryck sedan på knappen  (Ange).
- Tryck på knappen  tills Linjetyp markeras och tryck sedan på knappen  (Ange).
- Tryck på knappen  tills PBX markeras och tryck sedan på knappen  (Ange).
- Tryck på knappen  (Tillbaka) för att återgå till föregående meny.
- Tryck på knappen  tills Riktnummer markeras och tryck sedan på knappen  (Ange).
- Tryck på knappen  tills På markeras och tryck sedan på knappen  (Ange).
- Tryck på knappen  (Tillbaka) för att återgå till föregående meny.
- Tryck på knappen  tills Riktnummer markeras och tryck sedan på knappen  (Ange).
- Ange ett riktnummer på upp till fem siffror från 0-9, * och #.
- Tryck på knappen  (Ange) om riktnumret på displayen är korrekt.
- Starta om skrivaren genom att stänga av och slå på skrivaren igen med strömknappen.

Skicka ett fax

Du kan faxa data från skrivaren. Du kan också direkt faxa data som överförs från en dator som har operativsystemet Microsoft® Windows®.

Ladda ett originaldokument på den automatiska mataren

△ ANMÄRKNING: Ladda inte mer än 35 ark i den automatiska dokumentmataren eller undvik att mer än 35 ark matas ut till den automatiska dokumentmatarens utmatningsfack. Den automatiska dokumentmatarens utmatningsfack bör tömmas innan den överskrider 35 ark så att dina originaldokument inte skadas.

✎ OBS! För att få bästa skanningskvalitet, särskilt för gråskalebilder, använder du dokumentglaset i stället för ADF.

- 1 Placera dokumentet(en) med utskriftssidan uppåt på ADF med dokumentets översta kant först. Justera därefter dokumentstöden till rätt dokumentstorlek.

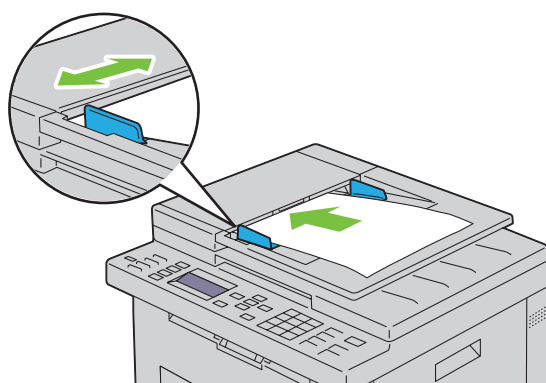

- 2 Justera dokumentupplösningen, se "Upplösning" på sidan 273.

Ladda ett originaldokument på dokumentglaset

- 1 Öppna dokumentluckan.

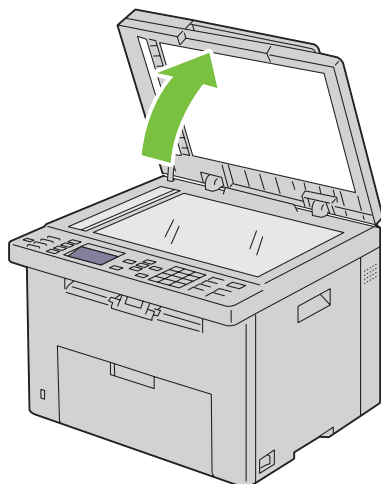



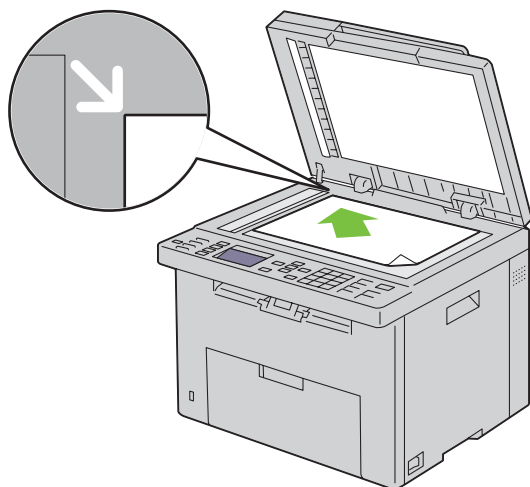

- 2 Placera dokumentet med framsidan nedåt mot dokumentglaset och rikta in det enligt anvisningarna på glasets översta vänstra hörn.



- 3 Justera dokumentupplösningen, se ”Upplösning” på sidan 273.
 - 4 Stäng dokumentluckan.
- OBS!** Se till att det inte finns något dokument i dokumentmataren. Om något dokument upptäcks i dokumentmataren prioriteras det framför dokumentet på dokumentglaset.
- OBS!** Om du faxar en sida från en bok eller en tidning lyfter du dokumentluckan tills den spärras av stoppet och sedan stänger du luckan. Om boken eller tidningen är tjockare än 30 mm börjar du faxes med luckan öppen.

Upplösning

Ange upplösningsnivå som ska användas för faxöverföring:

- 1 Tryck på knappen  (Fax).
- 2 Tryck på knappen  tills Upplösning markeras och tryck sedan på knappen  (Ange).
- 3 Tryck på knappen  tills önskat menyalternativ markeras och tryck sedan på knappen  (Ange).



OBS! Värderna markerade med asterisk (*) är fabriksinställningar.

Standard*	Passar för dokument med tecken i normalstorlek.
Fin	Passar för dokument som innehåller små tecken eller tunna linjer eller dokument utskrivna med en rasterpunktskrivare.
Extrafin	Passar för dokument som innehåller extremt fina detaljer. Läget Extrafin är endast valbart om fjärrmaskinen också stöder extrafin upplösning.
Ultrafin	Passar för dokument som innehåller fotografiska bilder.

OBS! Faxmeddelanden som skannats in i Extrafin-läget gör överföringen med den allra högsta upplösningen om detta stöds av den mottagande enheten.

Originaltyp

För att välja den förvalda originaltypen för aktuellt faxjobb:







- 1 Tryck på knappen  (Fax).
- 2 Tryck på knappen  tills Originaltyp markeras och tryck sedan på knappen  (Ange).

- 3 Tryck på knappen  tills den önskade inställningen markeras och tryck sedan på knappen  (Ange).

Text	Passar för dokument med text.
Foto	Passar för dokument med foton.

Ljusare/Mörkare

Justera kontrasten så att faxet blir ljusare eller mörkare än originalet:

- 1 Tryck på knappen  (Fax).
- 2 Tryck på knappen  tills Ljusare/Mörkare markeras och tryck sedan på knappen  (Ange).
- 3 Tryck på knappen  eller  tills den önskade inställningen markeras och tryck sedan på knappen  (Ange).

 **OBS!**: Värden markerade med asterisk (*) är fabriksinställningar.

Ljusare2	Gör faxet ljusare än originalet. Fungerar bra vid mörkt tryck.
Ljusare1	
Normal*	Fungerar bra vid standardutskriften eller tryckta dokument.
Mörkare1	Gör faxet mörkare än originalet. Fungerar bra vid ljusstarkt tryck eller svaga blyertsanteckningar.
Mörkare2	

Skicka ett fax automatiskt







- 1 Ladda dokument(en) med framsidan uppåt och övre kanten först i den automatiska dokumentmataren:
ELLER





Placera ett dokument med framsidan nedåt på dokumentglaset och stäng dokumentluckan.



Mer information om hur du laddar ett dokument finns i "Ladda ett originaldokument på den automatiska mataren" på sidan 272.

- 2 Tryck på knappen  (Fax).
- 3 Justera dokumentupplösningen så att den passar dina faxbehov. Mer information finns i "Upplösning" på sidan 273.

Information om hur du justerar kontrasten finns i "Ljusare/Mörkare" på sidan 274.



- 4 Du kan välja ett faxnummer på ett av följande sätt:
 - Se till att **Faxa till** är markerat och tryck sedan på knappen  (Ange). Tryck på knappen  tills **Telefonkatalog** markeras och tryck sedan på knappen  (Ange). Tryck på knappen  för att välja mottagare.
 - Tryck på knappen **One Touch-uppringning**.
 - Tryck på knappen  (**Kontakter**), välj **Alla poster**, **gruppuppringning** eller **Sök** med knappen  och tryck sedan på knappen  (Ange).

Alla poster	Visar en lista med registrerade faxnummer. Tryck på knappen  för att välja mottagare.
Gruppuppringning	Tryck på knappen  för att välja mottagare.
Sök	Letar upp faxnumret i telefonkatalogen. Ange texten du vill söka efter och tryck sedan på knappen  (Ange). Tryck på knappen  för att välja mottagare.



- Tryck på knappen  (Återuppring/Paus) för att ringa upp igen.
- Tryck på knappen  (Snabbval). Ange snabbvalsnumret mellan 01 och 99 med den numeriska knappsatsen och tryck sedan på knappen  (Ange).

 **OBS!**: Innan du använder knappen **One Touch-uppringning** måste du registrera ett nummer för snabbval. Mer information om hur du sparar numret finns i "Automatisk uppringning" på sidan 282.

5 Tryck på knappen  (Start).

När du använder dokumentglaset uppmanar displayen dig att kopiera ytterligare en sida. Tryck på knappen  för att välja Ja eller Nej och tryck sedan på knappen  (Ange).

6 Numret slås och sedan börjar skrivaren skicka faxet när fjärrfaxmaskinen är klar.

 **OBS!**: Tryck på knappen  (Avbryt) om du vill avbryta det aktuella utskriftsjobbet.

Skicka ett fax manuellt

1 Ladda dokument(en) med framsidan uppåt och övre kanten först i den automatiska dokumentmataren.
ELLER



Placera ett dokument med framsidan nedåt på dokumentglaset och stäng dokumentluckan.

Mer information om hur du laddar ett dokument finns i "Ladda ett originaldokument på den automatiska mataren" på sidan 272.





2 Tryck på knappen  (Fax).



3 Justera dokumentupplösningen så att den passar dina faxbehov. Mer information finns i "Upplösning" på sidan 273.
Information om hur du justerar kontrasten finns i "Ljusare/Mörkare" på sidan 274.

4 Tryck på knappen  tills Luren på markeras och tryck sedan på knappen  (Ange).

5 Tryck på knappen  tills På markeras och tryck sedan på knappen  (Ange).

6 Ange fjärrfaxmaskinens faxnummer med det numeriska tangentbordet.

- Om dokumentet har laddats på den automatiska mataren trycker du på knappen  (Start).
- Om dokumentet inte har laddats på mataren trycker du på knappen  (Start), sedan på knappen  tills önskad inställning markeras och därefter trycker du på knappen  (Ange).

 **OBS!**: Tryck på knappen  (Avbryt) och på knappen  (Ange) om du vill avbryta den aktuella faxutskriften.

Bekräfta överföringar

När den sista sidan i dokumentet har skickats hörs ett pip ljud och skrivaren återgår till energisparläge.

Om något går fel när faxet skickas visas ett felmeddelande på skärmen.

Om ett felmeddelande visas trycker du på knappen  (Avbryt) för att rensa bort meddelandet och försöker skicka dokumentet igen.

Du kan ställa in skrivaren så att en bekräftelserapport skrivs ut automatiskt efter varje faxöverföring. Mer information finns i "Skriva ut en rapport" på sidan 287.

Automatisk återuppringning

Om det nummer du ringer är upptaget eller om det inte svarar när du skickar ett fax, kommer skrivaren automatiskt att återuppringa numret varje minut baserat på värdet som angetts i återuppringningsinställningarna.

Om du vill ändra tidsintervallet mellan återuppringningarna och antalet återuppringningsförsök går du till "Tillgängliga alternativ för faxinställningar" på sidan 270.

 **OBS!**: Skrivaren återuppringer inte automatiskt ett nummer som är upptaget om numret slagits in manuellt.

Skicka ett fördröjt fax

Du kan använda läget Fördröjd start för att spara skannade dokument för överföring vid en viss tid om du vill utnyttja lägre avgifter för rikssamtal.











- 1 Ladda dokument(en) med framsidan uppåt och övre kanten först i den automatiska dokumentmataren.
ELLER

Placera ett dokument med framsidan nedåt på dokumentglaset och stäng dokumentluckan.

Mer information om hur du laddar ett dokument finns i "Ladda ett originaldokument på den automatiska mataren" på sidan 272.

- 2 Tryck på knappen  (Fax).
- 3 Justera dokumentupplösningen så att den passar dina faxbehov. Mer information finns i "Upplösning" på sidan 273.

Information om hur du justerar kontrasten finns i "Ljusare/Mörkare" på sidan 274.

- 4 Tryck på knappen  tills Fördröjd Start markeras och tryck sedan på knappen  (Ange).
- 5 Tryck på knappen  tills På markeras och tryck sedan på knappen  (Ange).
- 6 Ange starttid med den numeriska knappsatsen eller tryck på knappen  eller  för att välja starttid och tryck sedan på knappen  (Ange).
- 7 Tryck på knappen  tills Faxes till markeras och tryck sedan på knappen  (Ange).
- 8 Se till att Knappsats markeras och tryck sedan på knappen  (Ange).
- 9 Ange numret till fjärrmaskinen med den numeriska knappsatsen och tryck sedan på knappen  (Ange).

Du kan också använda snabbnummer eller gruppuppringning. Mer information finns i "Automatisk uppringning" på sidan 282.

Tryck på knappen  (Start) för att starta faxning.

När Fördröjd start har aktiverats lagrar skrivaren alla dokument som ska faxas i minnet och skickar dem vid angiven tid. När faxningen i läget Fördröjd start är slutförd raderas alla data i minnet.

 **OBS!** Om du stänger av och slår på skrivaren skickas lagrade dokument så fort skrivaren är aktiverad.

Skicka ett fax från drivrutinen (Direktfax)

Du kan skicka ett fax direkt från datorn med hjälp av drivrutinen.

 **OBS!** Endast svartvita fax kan skickas med direktfax.

Exempel

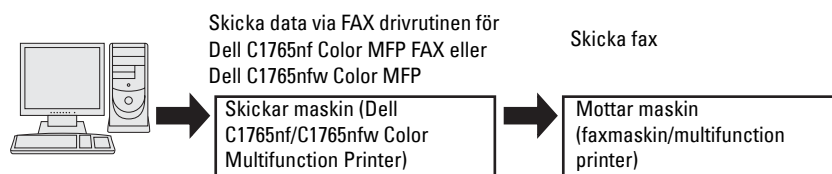

För Windows:

 **OBS!:** Namnen i fönstren och på knapparna kan variera beroende på vilket program du använder.

 **OBS!:** Du måste, för att kunna använda funktionen, installera faxdrivrutinen.

- 1 Öppna filen du vill skicka med fax.
- 2 Öppna dialogrutan skriv ut i programmet och välj **Dell C1765nfw Color MFP FAX** eller **Dell C1765nfw Color MFP FAX**.
- 3 Klicka på **Inställningar**.

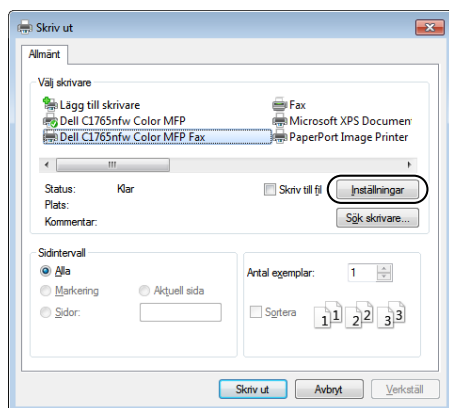

- 4 Dialogrutan **Utskriftsinställningar** visas. Ange faxinställningar. Klicka på **Hjälp** i drivrutinen om du vill ha mer information.

 **OBS!:** De inställningar som görs här tillämpas bara på ett enskilda faxjobb.

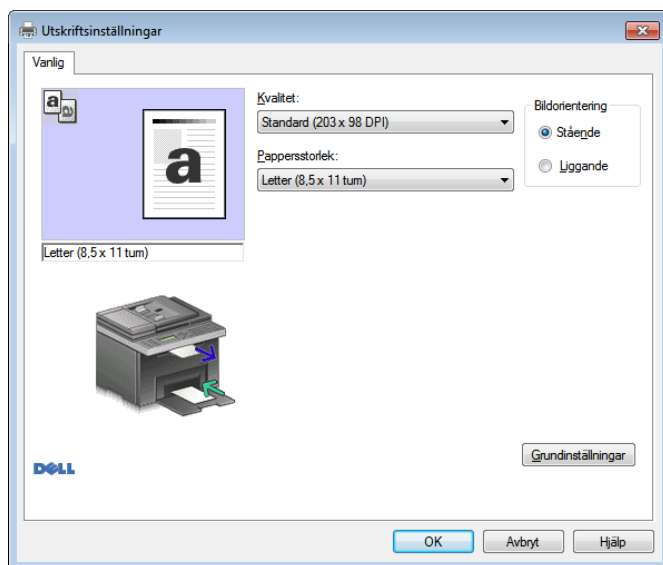

- 5 Klicka på **OK** för att stänga dialogrutan **Utskriftsinställningar**.
- 6 Klicka på **Skriv ut**. Dialogrutan **Ange/kontrollera faxöverföring**: visas.

7 Du kan ange mottagarens destination på ett av följande sätt:

- Ange namn och telefonnummer direkt.
- Välj en mottagare från en telefonbok på din dator.
- Välj en mottagare från en annan databas än en telefon- eller adressbok.



Klicka på **Hjälp** i drivrutinen om du vill ha mer information om hur du anger destination.

The screenshot shows the 'Mottagarinställningar' (Receiver Settings) dialog box. The window title is 'Ange/kontrollera faxöverföring:Nytt textdokument - Anteckningar'. The dialog is divided into several sections. On the left, there are fields for 'Namn:' and 'Telefonnummer:', each with a 'Lägg till >>' button. Below these is a 'Min telefonkatalogfil:' dropdown menu showing 'C:\Users\...'. There are buttons for 'Bläddra...', 'Titta i telefonkatalogen...', and 'Importera och lägg till fil...'. A section titled 'Auktorisering' contains a 'Lösengrd:' field. On the right, there is a 'Mottagarlista:' table with columns for 'Telefonnummer' and 'Namn'. Below the table is a 'Radera' button and a 'Lägg till telefonkatalog' button. At the bottom right, there is a 'Fördörd sändning' section with a checkbox and two spinners for 'Timmar:' and 'Minuter:'. At the very bottom of the dialog are three buttons: 'Starta sändning', 'Avbryt sändning', and 'Hjälp'.

OBS! Ange lösenordet i fältet **Lösenord** i området **Auktorisering** innan du skickar ett fax om faxservicen är låst med ett lösenord.

8 Klicka på **Starta sändning**.

För Macintosh:

-  **OBS!:** Namnen i fönstren och på knapparna kan variera beroende på vilket program du använder.
-  **OBS!:** Vid användning av en USB-anslutning på Mac OS 10.4.x, uppgradera CUPS-programmet (Common UNIX Printing System) till version 1.2.12 eller senare. Du kan hämta det från CUPS hemsida.

- 1 Öppna filen du vill skicka med fax.
- 2 Öppna dialogrutan skriv ut i programmet och välj **Dell C1765nf Color MFP FAX** eller **Dell C1765nfw Color MFP FAX**.

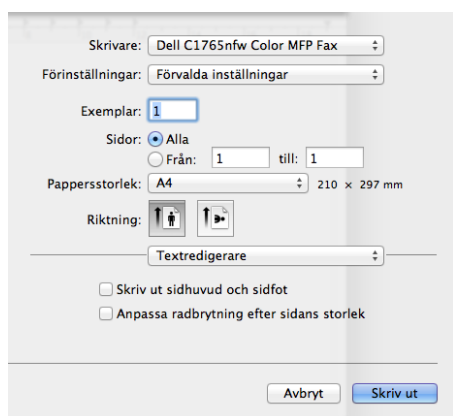

- 3 Ange faxinställningar.
 -  **OBS!:** De inställningar som görs här tillämpas bara på ett enskilda faxjobb.
- 4 Klicka på **Skriv ut**. Dialogrutan **Faxmottagare** visas.
- 5 Du kan ange mottagarens destination på ett av följande sätt:
 - Ange namn och telefonnummer direkt.
 - Välj en mottagare från en telefonbok på din dator.

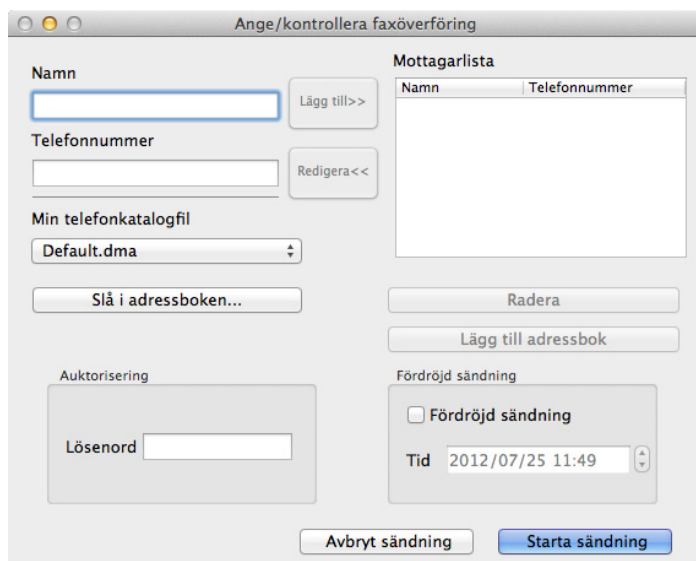

-  **OBS!:** Ange lösenordet i fältet **Lösenord** i området **Auktorisering** innan du skickar ett fax om faxservicen är låst med ett lösenord.
- 6 Klicka på **OK**.

Mottar ett fax

Om mottagningslägen

 **OBS!** Om du vill använda Telefon/Fax-läget eller Telefonsvarare/Fax-läget ansluter du en telefonsvarare till telefonanslutningen (PHONE) på skrivarens baksida.

När minnet är fullt har faxet tagits emot i Telefon-läget.

Ladda papper för faxmottagning

Instruktionerna för hur du laddar papper i den prioriterade arkisättaren (PSI) är desamma vare sig du skriver ut, faxar eller kopierar, förutom att fax bara kan skrivas ut på pappersformaten Letter-, A4- och Legal. Mer information om hur du laddar papper, se "Ladda utskriftsmaterial" på sidan 211. Mer information om hur du ställer in papperstyp och storlek i magasinet finns i "Riktlinjer för utskriftsmaterial" på sidan 203.

Mottar ett fax automatiskt i faxläge





Skrivaren är fabriksinställd på faxläge.

När du tar emot ett fax går skrivaren automatiskt över till faxläge efter en viss angiven period och tar emot faxet.

Om du vill ändra det intervall efter vilket skrivaren övergår till faxläge efter att den tagit emot ett inkommande samtal går du till "Tillgängliga alternativ för faxinställningar" på sidan 270.

Mottar ett fax manuellt i telefonläge

Du kan ta emot ett fax genom att lyfta på luren på den externa telefonen och följa nedanstående instruktioner.

- 1 Tryck på knappen  (Fax) när du hör faxtonerna på den externa telefonen.
Luren av visas.
- 2 Tryck på knappen  (Start).
- 3 Tryck på knappen  tills Motta manuellt markeras och tryck sedan på knappen  (Ange).
Skrivaren tar emot dokumentet.

Mottar ett fax automatiskt i läget Telefon/fax eller Telefonsvarare/Fax

Om du vill använda läget Telefon/Fax eller läget Telefonsvarare/Fax måste du ansluta en extern telefon till telefonanslutningen (PHONE) på skrivarens baksida.

Om uppringaren lämnar ett meddelande lagrar telefonsvararen meddelandet på vanligt sätt. Om skrivaren hör en faxton på linjen börjar den automatiskt att ta emot ett fax.

 **OBS!** Om du har ställt in Autosvar Fax för skrivaren och telefonsvararen är avstängd, eller om ingen telefonsvarare är ansluten till skrivaren, går skrivaren automatiskt över till Fax-läge efter en fördefinierad tid.

Mottar ett fax manuellt med en extern telefon

Den här funktionen fungerar bäst om du använder en extern telefon som är ansluten till telefonanslutningen (PHONE) på skrivarens baksida. Du kan ta emot ett fax från någon som du talar med på den externa telefonen utan att du behöver gå till skrivaren.

Tryck in det tvåsiffriga numret på den externa telefonen när du mottar ett samtal på telefonen och hör toner.

Skrivaren tar emot dokumentet.

Tryck långsamt på knapparna i tur och ordning. Om du fortfarande hör faxtonen från fjärrmaskinen kan du försöka trycka på tvåsifferknapparna igen.

Fjärrmottagningskoden är fabriksinställd på Av. Du kan ändra det tvåsiffriga numret till valfritt nummer. Information om hur du ändrar koden finns i "Tillgängliga alternativ för faxinställningar" på sidan 270.

Du kan också motta faxet genom att trycka på knappen  (Fax) när du hör faxtoner på den externa telefonen. Se "Mottar ett fax manuellt i telefonläge" på sidan 280.













 **OBS!** Ställa in uppringningssystemet för den externa telefonen på DTMF.

Mottar fax med DRPD-läget

DRPD är en telefonoperatörstjänst som tillåter att en användare kan använda en enstaka telefonlinje för att svara på flera olika telefonnummer. Det särskilda nummer som någon använder för att ringa till dig identifieras med olika uppringningsmönster, som består av olika kombinationer av långa och korta ringljud.

Innan du använder alternativet DRPD (Distinctive Ring Pattern Detection) måste distinkt uppringningsservice installeras på telefonlinjen av telefonoperatören. Om du vill ställa in DRPD behöver du en annan telefonlinje på plats, eller någon som är tillgänglig och kan ringa upp ditt faxnummer utifrån.

Så här ställer du in DRPD:

- 1 Tryck på knappen  (Meny).
- 2 Tryck på knappen  tills System markeras och tryck sedan på knappen  (Ange).
- 3 Tryck på knappen  tills Adm. meny markeras och tryck sedan på knappen  (Ange).
- 4 Tryck på knappen  tills Faxinställningar markeras och tryck sedan på knappen  (Ange).
- 5 Tryck på knappen  tills DRPD-mönster markeras och tryck sedan på knappen  (Ange).
- 6 Tryck på knappen  tills önskat menyalternativ markeras och tryck sedan på knappen  (Ange).
- 7 För att gå tillbaka till föregående skärm trycker du på knappen  (Tillbaka).

Om du vill ta emot fax i DRPD måste du ställa in menyn till DRPD-läge, se "Tillgängliga alternativ för faxinställningar" på sidan 270.







Skrivaren har sju olika DRPD-mönster. Om servicen är tillgänglig från telefonoperatören frågar du vilket mönster du behöver för att välja den här servicen.

Mottar fax i minnet

Eftersom skrivaren är en multiuppdraagsenhet kan den ta emot fax medan du gör kopior eller skriver ut. Om du får ett fax medan du kopierar, skriver ut eller har slut på papper eller toner, lagrar skrivaren inkommande fax i minnet. Så snart du slutar kopiera, skriva ut eller fylla på material, skrivs faxet ut på skrivaren.

Avfrågningsmottagning

Du kan ta emot fax från fjärrfaxmaskinen när du vill ta emot dem.

- 1 Tryck på knappen  (Fax).
- 2 Tryck på knappen  tills Avfrågningsmottagning markeras och tryck sedan på knappen  (Ange).
- 3 Tryck på knappen  tills På markeras och tryck sedan på knappen  (Ange).
- 4 Ange fjärrmaskinens faxnummer och tryck sedan på knappen  (Ange).

 **OBS!** Mer information om hur du anger faxnummer för fjärrmaskinen finns i "Skicka ett fax manuellt" på sidan 275 eller "Skicka ett fax automatiskt" på sidan 274.

- 5 Tryck på knappen  (Start).



















Automatisk uppringning

Snabbval









Du kan lagra upp till 99 vanliga nummer på snabbvalsplatser (01–99).

Om snabbvalsjobbet som angetts i listan för fördröjda fax eller återuppringning finns, kan du inte ändra snabbvalsnumret på styrpanelen eller med Dell Printer Configuration Web Tool.

Spara ett nummer för snabbval

- 1 Tryck på knappen  (Meny).
- 2 Tryck på knappen  tills System markeras och tryck sedan på knappen  (Ange).
- 3 Tryck på knappen  tills Adm. meny markeras och tryck sedan på knappen  (Ange).
- 4 Tryck på knappen  tills Telefonkatalog markeras och tryck sedan på knappen  (Ange).
- 5 Se till att Snabbval markeras och tryck sedan på knappen  (Ange).
- 6 Tryck på knappen  tills önskat snabbvalsnummer mellan 01 och 99 markeras och tryck sedan på knappen  (Ange).
- 7 Se till att Namn markeras och tryck sedan på knappen  (Ange).
- 8 Ange namnet och tryck sedan på knappen  (Ange).
- 9 Se till att Telefonnummer markeras och tryck sedan på knappen  (Ange).
- 10 Ange numret som du vill lagra med det numeriska tangentbordet och tryck sedan på knappen  (Ange).
Om du vill ha paus mellan numren trycker du på knappen  (Återuppringning/Paus). "-" visas på skärmen.
- 11 Se till att Tillämpa inställn. markeras och tryck sedan på knappen  (Ange).
- 12 När Är du säker? visas, försäkra dig då om att Ja markeras och tryck sedan på knappen  (Ange).
- 13 Om du vill lagra fler faxnummer upprepar du steg 6 till 12.
- 14 För att gå tillbaka till föregående skärm trycker du på knappen  (Tillbaka).

Skicka ett fax med snabbval

- 1 Ladda dokument(en) med framsidan uppåt och övre kanten först i den automatiska dokumentmataren.
ELLER
Placera ett dokument med framsidan nedåt på dokumentglaset och stäng dokumentluckan.
Mer information om hur du laddar ett dokument finns i "Ladda ett originaldokument på den automatiska mataren" på sidan 272.
- 2 Om du vill ange snabbvalsnummer gör du på något av följande sätt när du har tryckt på knappen  (Fax):
 - Se till att Faxes till är markerat och tryck sedan på knappen  (Ange). Tryck på knappen  tills Snabbval markeras och tryck sedan på knappen  (Ange).
 - Tryck på knappen  (Snabbval).
- 3 Ange snabbvalsnumret mellan 01 och 99 med den numeriska knappsatsen och tryck sedan på knappen  (Ange).
Motsvarande posts namn visas kort. Bekräfta namnet igen genom att trycka på knappen  (Ange).
- 4 Justera dokumentupplösningen så att den passar dina faxbehov. Mer information finns i "Upplösning" på sidan 273.
Information om hur du justerar kontrasten finns i "Ljusare/Mörkare" på sidan 274.
- 5 Tryck på knappen  (Start).

- 6 Dokumentet skannas till minnet.

När du använder dokumentglaset uppmanar displayen dig att kopiera ytterligare en sida. Tryck på knappen **✓** för att välja **Ja** om du vill lägga till fler dokument eller välj **Nej** för att börja skicka faxet omedelbart. Tryck därefter på knappen **✓** (Ange).

- 7 Faxnumret som lagrats på snabbvalsplatsen rings automatiskt upp. Dokumentet skickas när fjärrfaxmaskinen svarar.



 **OBS!:** Om du använder asterisken (*) i den första siffran kan du skicka ett dokument till flera platser. Om du till exempel anger 0* kan du skicka ett dokument till de platser som registrerats mellan 01 och 09.

Gruppuppringning

Om du ofta skickar samma dokument till flera destinationer kan du skapa en grupp av dessa destinationer och placera dem under en ensiffrig gruppuppringningsplats. Då kan du använda en gruppuppringningsnummerinställning för att skicka samma dokument till alla destinationer i gruppen.

 **OBS!:** Du kan inte inkludera ett gruppuppringningsnummer i ett annat gruppuppringningsnummer.

Ställa in gruppuppringning

- 1 Tryck på knappen  (Meny).
- 2 Tryck på knappen **✓** tills **System** markeras och tryck sedan på knappen **✓** (Ange).
- 3 Tryck på knappen **✓** tills **Adm. meny** markeras och tryck sedan på knappen **✓** (Ange).
- 4 Tryck på knappen **✓** tills **Telefonkatalog** markeras och tryck sedan på knappen **✓** (Ange).
- 5 Tryck på knappen **✓** tills **Gruppuppringning** markeras och tryck sedan på knappen **✓** (Ange).
- 6 Tryck på knappen **✓** tills önskat gruppnummer mellan 1 och 6 markeras och tryck sedan på knappen **✓** (Ange).
- 7 Se till att **Namn** markeras och tryck sedan på knappen **✓** (Ange).
- 8 Ange namnet och tryck sedan på knappen **✓** (Ange).
- 9 Se till att **Snabbvalsnummer** markeras och tryck sedan på knappen **✓** (Ange).
- 10 Tryck på knappen **✓** tills önskat nummer markeras och tryck sedan på knappen **>** för att ange snabbvalsnumren och tryck på knappen **✓** (Ange).
- 11 Se till att **Tillämpa inställn.** markeras och tryck sedan på knappen **✓** (Ange).
- 12 När **Är du säker?** visas, försäkra dig då om att **Ja** markeras och tryck sedan på knappen **✓** (Ange).
- 13 Om du vill lagra fler gruppuppringningsnummer upprepar du steg 6 till 12.
- 14 För att gå tillbaka till föregående skärm trycker du på knappen  (Tillbaka).

Ändra gruppuppringning

Du kan ta bort ett visst snabbvalsnummer från vald grupp eller lägga till ett nummer i den valda gruppen.

- 1 Tryck på knappen  (Meny).
- 2 Tryck på knappen **✓** tills **System** markeras och tryck sedan på knappen **✓** (Ange).
- 3 Tryck på knappen **✓** tills **Adm. meny** markeras och tryck sedan på knappen **✓** (Ange).
- 4 Tryck på knappen **✓** tills **Telefonkatalog** markeras och tryck sedan på knappen **✓** (Ange).
- 5 Tryck på knappen **✓** tills **Gruppuppringning** markeras och tryck sedan på knappen **✓** (Ange).
- 6 Tryck på knappen **✓** tills gruppuppringningsnumret som ska ändras markeras och tryck sedan på knappen **✓** (Ange).
- 7 För att ändra gruppuppringningsnamn:

- a Se till att Namn markeras och tryck sedan på knappen ✓ (Ange).
 - b Ange ett nytt namn och tryck sedan på knappen ✓ (Ange).
 - c Tryck på knappen ▼ tills Tillämpa inställn. markeras och tryck sedan på knappen ✓ (Ange).
 - d När Är du säker? visas, försäkra dig då om att Ja markeras och tryck sedan på knappen ✓ (Ange).
- 8 Så här ändrar du snabbvalsnumret:
- a Tryck på knappen ▼ tills Snabbvalsnummer markeras och tryck sedan på knappen ✓ (Ange).
 - b Tryck på knappen ▼ tills snabbvalsnumret som ska ändras markeras och tryck sedan på knappen > för att markera eller avmarkera snabbvalsnumret. Tryck på knappen ✓ (Ange).
 - c Tryck på knappen ▼ tills Tillämpa inställn. markeras och tryck sedan på knappen ✓ (Ange).
 - d När Är du säker? visas, försäkra dig då om att Ja markeras och tryck sedan på knappen ✓ (Ange).
- 9 Radera gruppuppringning:
- a Tryck på knappen ⇐ (Backsteg).
 - b Se till att Är du säker? visas, tryck på knappen ▼ för att välja Ja och tryck sedan på knappen ✓ (Ange).
-  **OBS!** När du tar bort det senaste snabbvalet i en grupp, tas själva gruppen inte bort.
- 10 Om du vill ändra ett annat gruppuppringningsnummer eller mata in ett nytt gruppuppringningsnummer upprepar du steg 5 till 9.
- 11 För att gå tillbaka till föregående skärm trycker du på knappen ↶ (Tillbaka).

Skicka ett fax med gruppuppringning (fleradressöverföring)

Du kan använda gruppuppringning för utsändningsöverföringar eller fördröjda överföringar.

Följ beskrivningen av önskad åtgärd (för fördröjd överföring, se "Ange faxinställningar" på sidan 269).

Du kan använda ett eller flera gruppnummer i en åtgärd. Fortsätt därefter proceduren för att slutföra den önskade åtgärden.

Skrivaren skannar automatiskt det dokument som laddats i den automatiska dokumentmataren eller på dokumentglaset till minnet. Skrivaren ringer upp alla nummer som ingår i gruppen.

Skriva ut en adressbokslista

Du kan kontrollera din inställning för automatisk uppringning genom att skriva ut en snabbvalslista.

- 1 Tryck på knappen  (Meny).
- 2 Tryck på knappen ▼ tills System markeras och tryck sedan på knappen ✓ (Ange).
- 3 Tryck på knappen ▼ tills Rapport/lista markeras och tryck sedan på knappen ✓ (Ange).
- 4 Tryck på knappen ▼ tills Adressbok markeras och tryck sedan på knappen ✓ (Ange).

En lista med dina snabbvalsposter skrivs ut.













Andra sätt att faxa

Använda säkert mottagningsläge

Du måste kanske förhindra att dina mottagna fax nås av obehöriga personer. Du kan aktivera säkert faxläge med alternativet **Säker mottagning** för att begränsa utskrift av alla mottagna fax när skrivaren är obevakad. I säkert faxläge sparas alla inkommande fax i minnet. När läget stängs av skrivs alla lagrade fax ut.

 **OBS!** Innan användning, se till att Panellås ange är ställt på Aktivera.





Så här aktiverar du säkert mottagningsläge:

- 1 Tryck på knappen  (Meny).
- 2 Tryck på knappen  tills System markeras och tryck sedan på knappen  (Ange).
- 3 Tryck på knappen  tills Adm. meny markeras och tryck sedan på knappen  (Ange).
- 4 Tryck på knappen  tills Säkerhetsinst. markeras och tryck sedan på knappen  (Ange).
- 5 Tryck på knappen  tills Säker mottagning markeras och tryck sedan på knappen  (Ange).
- 6 Se till att Säker mottagn. ange markeras och tryck sedan på knappen  (Ange).
- 7 Tryck på knappen  tills Aktivera markeras och tryck sedan på knappen  (Ange).







 **OBS!** Det fabriksförvalda lösenordet är 0000.

- 8 Tryck på knappen  (Meny) för att återgå till viloläge.

När ett fax tas emot i säkert mottagningsläge lagrar skrivaren det i minnet och skärmen Jobbstatus visar Säker mottagning, vilket anger att ett fax har lagrats.



 **OBS!** Om du ändrar lösenord medan Säker mottagn. ange är Aktiverad ska du utföra steg 1 till 5. Tryck på knappen  tills Ändra lösenord markeras och tryck sedan på knappen  (Ange). Ange det nya lösenordet och tryck sedan på knappen  (Ange).

Så här skriver du ut mottagna dokument:

- 1 Tryck på knappen  (Meny).
- 2 Tryck på knappen  tills Jobbstatus markeras och tryck sedan på knappen  (Ange).
- 3 Tryck på knappen  tills Säker mottagning markeras och tryck sedan på knappen  (Ange).
- 4 Ange lösenordet och tryck sedan på knappen  (Ange).

De fax som lagrats i minnet skrivs ut.

Så här stänger du av säkert mottagningsläge:

- 1 Gå till menyn Säker mottagn. ange genom att följa steg 1 till 6 i "Så här aktiverar du säkert mottagningsläge".
- 2 Tryck på knappen  tills Inaktivera markeras och tryck sedan på knappen  (Ange).
- 3 För att gå tillbaka till föregående skärm trycker du på knappen  (Tillbaka).

Använda en telefonsvarare

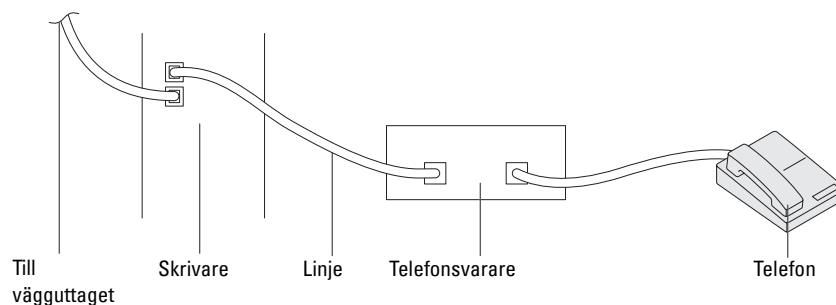

Du kan ansluta en telefonsvarare direkt till skrivarens baksida, vilket visas ovan.

- Ställ in skrivaren till läget Telefonsvarare/Fax och ställ in Automott. svar/FAX för att ange tiden för telefonsvararen.
- När telefonsvararen tar samtalet övervakar skrivaren och tar linjen om faxtoner tas emot och startar sedan faxmottagningen.

- Om telefonsvararen är avstängd går skrivaren automatiskt in i Fax efter att ringtonen ljuder under en fördefinierad tid.

Använda ett datormodem

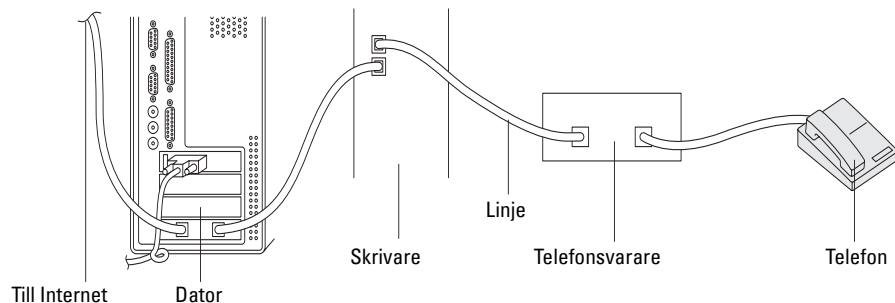

Om du vill använda datorns modem för faxning eller för en uppringd Internet-anslutning ansluter du datormodemet direkt till skrivarens baksida med telefonsvararen, vilket visas ovan.

- Ställ in skrivaren till läget Telefonsvarare/Fax och ställ in Automott. svar/FAX för att ange tiden för telefonsvararen.
- Stäng av datormodemets faxmottagningsfunktion.
- Använd inte datorns modem om skrivaren skickar eller tar emot fax.
- Följ instruktionerna som medföljer datorns modem och faxprogrammet när du ska faxa via datorns modem.

Skriva ut en rapport

Följande rapporter kan vara användbara när du använder fax:

Adressbok

I den här listan visas alla adresser som för närvarande lagras i skrivarens minne som **Adressboksinformation**.







Faxaktivitet

I den här rapporten visas information om de fax som du nyligen tagit emot eller skickat.













Protokollmonitor

I den här rapporten visas information om de fax som du nyligen tagit emot eller skickat.

Förfaranden:

- 1 Tryck på knappen  (Meny).
- 2 Tryck på knappen  tills System markeras och tryck sedan på knappen  (Ange).
- 3 Tryck på knappen  tills Rapport/lista markeras och tryck sedan på knappen  (Ange).
- 4 Tryck på knappen  tills rapporten eller listan du vill skriva ut markeras och tryck sedan på knappen  (Ange).
Den valda rapporten eller listan skrivs ut.

Ändra grundinställningar för fax

- 1 Tryck på knappen  (Meny).
- 2 Tryck på knappen  tills System markeras och tryck sedan på knappen  (Ange).
- 3 Se till att Grundinställningar markeras och tryck sedan på knappen  (Ange).
- 4 Tryck på knappen  tills Fax grundinställningar markeras och tryck sedan på knappen  (Ange).
- 5 Tryck på knappen  tills önskat menyalternativ markeras och tryck sedan på knappen  (Ange).
- 6 Tryck på knappen  eller  tills önskad inställning markeras eller ange värde med den numeriska knappsatsen och tryck sedan på knappen  (Ange).
- 7 Upprepa steg 5 och 6 om det behövs.
- 8 För att gå tillbaka till föregående skärm trycker du på knappen  (Tillbaka).

Lär känna skrivaren

22 Förstå ditt skrivarprogram (endast Windows®).....	291
23 Förstå skrivarmeddelanden.....	295
24 Specifikation	301

Förstå ditt skrivarprogram (endast Windows®)

Använd cd-skivan *Software and Documentation* som levererades med skrivaren för att installera en kombination av program beroende på operativsystem.

 **OBS!**: De bilder som används i denna manual gäller för Dell™ C1765nfw Color Multifunction Printer om inte annat anges.

Skrivarstatusfönster

Skrivarstatusfönstret gör dig uppmärksam på när ett fel eller en varning förekommer, till exempel när papperstopp inträffar eller tonern håller på att ta slut.

Som standard öppnas **skrivarstatusfönstret** bara när ett fel inträffar. När ett fel uppstår visas felmeddelandet i **Skrivarstatusfönstret**. I **Egenskaper utskriftsstatusfönster** kan du ställa in så att fönstret **Skrivarstatus** alltid visas vid utskrift.

Det är även möjligt att kontrollera tonernivån på skrivaren.

Statusmonitorkonsol

Använd **Statusmonitorkonsol** för att hantera flera förekomster av **Statusfönster** för en viss skrivare.

Välj en skrivare från listan (eller **Skrivarval**) genom att klicka på namnet för att öppna ett **Statusfönster** för en särskild skrivare.

Dell hanteringssystem för förbrukningsvaror

Du kan starta dialogrutan **Dell hanteringssystem för förbrukningsvaror** på menyn **Alla program** eller ikonen på skrivbordet.

Du kan beställa förbrukningsvaror via telefon eller från Internet.

- 1** Klicka på **Start**→ **Alla program**→ **Dell-skrivare**→ **Dell C1765 Color Multifunction Printer**→ **Dell hanteringssystem för förbrukningsvaror**.
Fönstret **Dell hanteringssystem för förbrukningsvaror** visas.
- 2** Välj skrivare från listan **Välj skrivarmodell**.
- 3** Om du beställer från Internet:
 - a** Välj en webbadress på listan **Välj webbadress för ombeställning**.
 - b** Klicka på **Besök Dell webbplats för beställning av förbrukningsvaror för skrivare**.
Fönstret **Dell C1765nf/C1765nfw Color MFP - Dell hanteringssystem för förbrukningsvaror** visas.
 - c** Ange servicetaggen och klicka sedan på **OK**.

Om du beställer via telefon ska du ringa det nummer som visas under avsnittet **Beställ via telefon**.

Snabbstartfunktion

Med fönstret Snabbstartfunktion kan du öppna Statusfönster, Verktygslåda, Felsökning, Adressboksredigerare, Manager för skannerknappar och Dell ScanCenter.

Om du vill använda Snabbstartfunktion måste du markera Snabbstartfunktion när du installerar Dell-programmet. Så här öppnas fönstret Snabbstartfunktion:

- 1 Klicka på Start→ Alla program→ Dell-skrivare→ Dell C1765 Color Multifunction Printer→ Snabbstartfunktion. Dialogrutan Snabbstartfunktion öppnas.

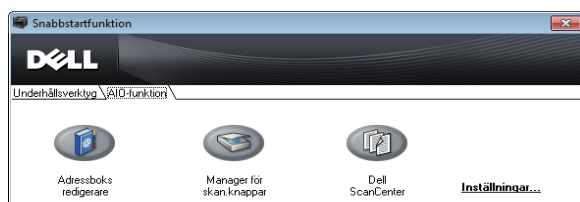
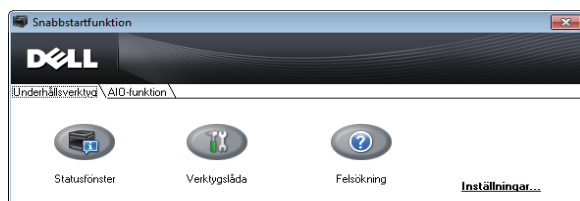

- 2 I fönstret Snabbstartfunktion finns det sex knappar; Statusfönster, Verktygslåda, Felsökning, Adressboksredigerare, Manager för skannerknappar och Dell ScanCenter.

För att lämna klickar du på knappen X uppe till höger i fönstret.

Klicka på **Hjälp** i respektive program du vill ha mer information.

Statusfönster	Klicka för att öppna fönstret Utskriftsstatus . Se "Skrivarstatusfönster" på sidan 291.
Verktöylåda	Klicka för att öppna verktöylådan . Se "Förstå verktöylådans menyer" på sidan 139.
Felsökningsguide ^{*1}	Klicka för att öppna Felsökningsguiden som används om du vill lösa problem själv.
Adressboksredigerare	Klicka för att öppna Adressboksredigeraren , som gör det möjligt att skapa och redigera inmatningar i Adressboken .
Manager för skannerknappar	Klicka för att öppna Manager för skannerknappar som används om du vill ange hur Manager för skannerknappar fungerar för skanningshändelser som enheten genererar.
Dell ScanCenter ^{*2}	Klicka för att öppna Dell ScanCenter .

^{*1} Felsökningsguiden är i PDF-format. Denna artikel behöver mjukvara för att kunna visa dokumentet.
^{*2} **Dell ScanCenter** kanske inte visas, beroende på operativsystem.

Adressboksredigerare

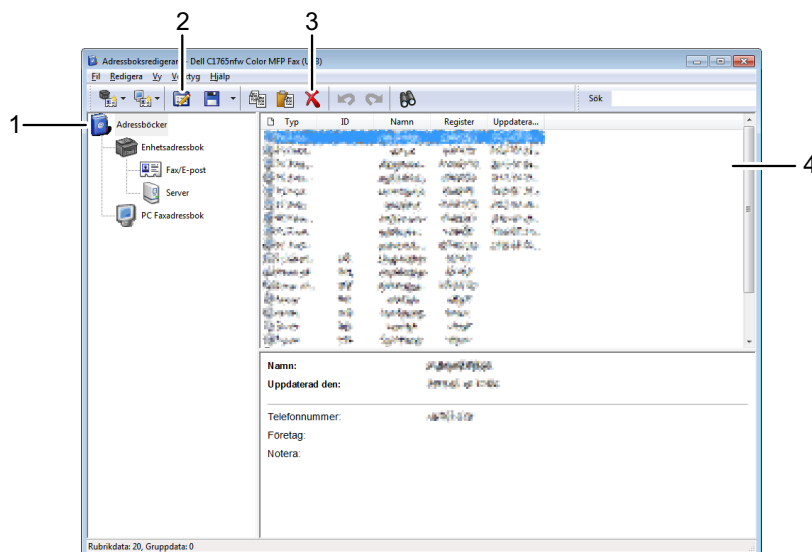

- 1 Läs inmatningarna i Enhetens Adressbok från skrivaren för Adressboksredigeraren och läs inmatningarna i PC Fax-adressboken från datom för Adressboksredigeraren.
- 2 Gör det möjligt att redigera en vald inmatning i Adressboken i dialogrutan för redigering.
- 3 Raderar den valda inmatningen i Adressboken.
- 4 Visar inmatningarna i Adressboken.

 **OBS!:** Du måste installera faxdrivrutinen innan du läser eller redigerar inmatningarna i Adressboken.

För mer information om Adressboksredigeraren, se Hjälpen i Adressboksredigeraren.

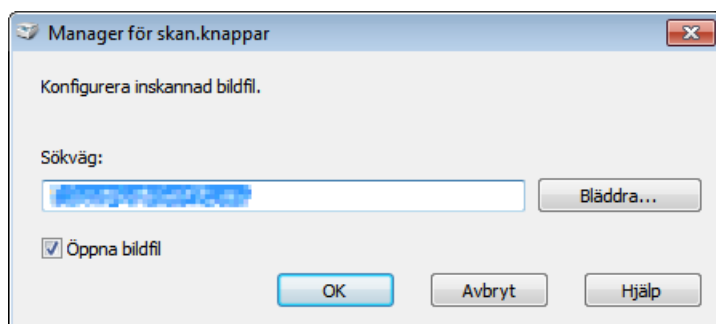

Manager för skannerknappar

Funktionen Skanna till program lagrar bildfilerna i mappen **Mina dokument** som standard, och sedan kan du öppna dem med tillhörande program. Använd **Manager för skannerknappar** för att ändra utmatningsdestinationen för de bildfiler som har erhållits och välja om bildfilerna ska öppnas med tillhörande program.



Dell ScanCenter

Dell ScanCenter är ett PaperPort®-program där du kan skanna objekt och skicka dem direkt till PaperPort eller andra program på din dator utan att först köra PaperPort-programmet. Mer information om hur du använder Dell ScanCenter, se PaperPorts Hjälpmeny.

-  **OBS!** PaperPort kanske inte stöds, beroende på operativsystem.
-  **OBS!** Programmet PaperPort är endast tillgängligt på cd-skivan *Software and Documentation* som följer med skrivaren. Licensierad programvara finns inte tillgänglig för nerladdning på support.dell.com.

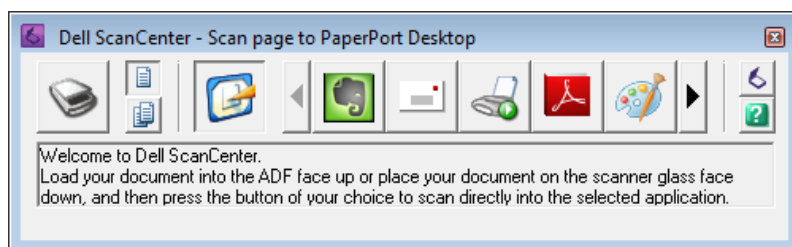

Förstå skrivarmeddelanden

Skrivarens manöverpanel visar meddelanden som beskriver det aktuella läget för skrivaren och visar på möjliga skrivarproblem som du måste lösa. Detta kapitel beskriver meddelanden, deras betydelser samt hur man tar bort dem.

△ ANMÄRKNING: När en felkod visas är inte de utskriftsdata som finns kvar i skrivaren och den information som samlats i skrivarens minne säkra.

Felkod:	Vad du kan göra
001-360 003-340 003-356	Stäng av och sätt på skrivaren. Om detta inte löser problemet bör du kontakta Dell™. Se "Kontakta Dell" på sidan 360.
005-121	Kontrollera och rensa pappersbanan. Se "Åtgärda pappersstopp i den automatiska dokumentmataren" på sidan 325.
005-301	Stäng ADF-luckan.
006-370 007-340 007-371	Stäng av och sätt på skrivaren. Om detta inte löser problemet bör du kontakta Dell. Se "Kontakta Dell" på sidan 360.
009-360 009-361 009-362 009-363	Återinstallera angiven tonerkassett. Se "Installera en tonerkassett" på sidan 312.
009-654 010-354 010-377 016-315 016-317 016-338 016-344 016-347 016-354 016-355 016-370 016-372 016-374 016-375 016-376 016-377	Stäng av och sätt på skrivaren. Om detta inte löser problemet bör du kontakta Dell. Se "Kontakta Dell" på sidan 360.
016-393 016-395	Stäng av och sätt på skrivaren. Om detta inte löser problemet bör du kontakta Dell. Se "Kontakta Dell" på sidan 360.
016-503	Tryck på knappen ✓ (Ange). Kontrollera om SMTP-server och DNS-server är riktigt inställda.

Felkod:	Vad du kan göra
016-504	Tryck på knappen ✓ (Ange). Kontrollera om användarnamn och lösenord för POP3-server och DNS-server är riktigt inställda.
016-507	Tryck på knappen ✓ (Ange). Kontrollera om användarnamn och lösenord för SMTP-server är riktigt inställda.
016-700	Tryck på knappen ✓ (Ange) för att avbryta aktuellt utskriftsjobb.
016-701	
016-720	
016-744	Tryck på knappen ✓ (Ange). Kontakta Dell om det här meddelandet visas upprepade gånger. Se "Kontakta Dell" på sidan 360.
016-745	
016-749	Tryck på knappen ✓ (Ange) för att avbryta aktuellt utskriftsjobb.
016-764	Tryck på knappen ✓ (Ange). Kontakta SMTP-serveradministratör.
016-766	
016-767	Tryck på knappen ✓ (Ange). Kontrollera e-postadress och försök att skanna igen.
016-794	Tryck på knappen ✓ (Ange) för att ta bort meddelandet.
016-795	
016-797	
016-920	Tryck på knappen ✓ (Ange). Utför åtgärden på nytt enligt åtgärdsförfarandet.
016-921	
016-981	Tryck på knappen ✓ (Ange) för att avbryta aktuellt utskriftsjobb. Om du kopierar med <i>Sorterad</i> , ändra då inställningen till <i>OSorterad</i> och försök kopiera igen. Se "Ställa in inställningar för kopiering" på sidan 235.
016-985	Tryck på knappen ✓ (Ange). Försök skanna igen genom att sänka upplösningen eller ändra filformatet av den skannade bilden.
017-970	
017-980	Tryck på knappen ✓ (Ange) för att ta bort meddelandet.
017-981	
017-988	
024-914	Ladda angivet papper. Se "Ladda utskriftsmaterial i multifunktionsmataren (MPF)" på sidan 211 eller "Ladda utskriftsmaterial i den prioriterade arkisättaren (PSI)" på sidan 219.
024-969	Ladda lämpligt papper. Se "Ladda utskriftsmaterial i multifunktionsmataren (MPF)" på sidan 211 eller "Ladda utskriftsmaterial i den prioriterade arkisättaren (PSI)" på sidan 219.
026-720	Tryck på knappen ✓ (Ange) för att ta bort meddelandet.
026-721	
026-722	
026-723	
026-750	
026-751	
026-752	
027-446	Ändra IP-adress för att undvika dubbelarbete. Stäng av skrivaren och sätt på igen.
027-452	
031-521	Tryck på knappen ✓ (Ange). Bekräfta inloggningsbar dator med din systemadministratör.
031-526	Tryck på knappen ✓ (Ange). Kontrollera DNS-anslutning eller kontrollera om målservern för vidarebefordran är registrerad med DNS.

Felkod:	Vad du kan göra
031-529	Tryck på knappen ✓ (Ange). Kontrollera om lösenordet är korrekt.
031-530	Tryck på knappen ✓ (Ange). Kontrollera om lagringsplats är korrekt. Lagringsplats som du angett är DFS-inställning och kontrollera om den är länkad till annan server. Ange direktkopplad server, resursnamn och lagringsplats.
031-533	Tryck på knappen ✓ (Ange). Kontrollera följande:
031-534	<ul style="list-style-type: none"> • Om filnamnet som du angett inte används av andra användare. • Om fil eller mapp med samma namn som det du angett redan finns.
031-535	Tryck på knappen ✓ (Ange). Kontrollera om annan användare inte använder en fil på den från dig angivna lagringsplatsen.
031-536	
031-537	Tryck på knappen ✓ (Ange). Kontrollera om lagringsplatsen har ledigt utrymme.
031-555	Tryck på knappen ✓ (Ange) för att ta bort meddelandet.
031-556	
031-557	Tryck på knappen ✓ (Ange). Ändra filnamn som redan finns på FTP-servern.
031-558	Tryck på knappen ✓ (Ange) för att ta bort meddelandet.
031-571	
031-574	Tryck på knappen ✓ (Ange). Kontrollera DNS-anslutning eller kontrollera om namnet på målservern för vidarebefordran är registrerad med DNS.
031-575	Tryck på knappen ✓ (Ange). Ange DNS-adress eller ange adressen för målservern för vidarebefordran som IP-adress.
031-576	Tryck på knappen ✓ (Ange). Kontrollera om skrivaren kommunicerar med FTP-målservern. Till exempel, kontrollera anslutning av nätverkskabel och om IP-adressen på servern är korrekt.
031-578	Tryck på knappen ✓ (Ange). Kontrollera om inloggningsnamn (användarnamn) och lösenord är korrekt.
031-579	Tryck på knappen ✓ (Ange). Kontrollera om lagringsplats är korrekt.
031-582	Tryck på knappen ✓ (Ange). Kontrollera om filnamnet du angett kan skapas på lagringsplatsen. Kontrollera om lagringsplatsen har ledigt utrymme.
031-584	Tryck på knappen ✓ (Ange). Kontrollera om namnet på mappen du angett kan skapas på lagringsplatsen. Kontrollera om mapp med samma namn som det du angett redan finns.
031-585	Tryck på knappen ✓ (Ange). Kontrollera åtkomsträtter för servern.
031-587	
031-588	Tryck på knappen ✓ (Ange). Kontrollera om lagringsplatsen har ledigt utrymme.
031-589	Tryck på knappen ✓ (Ange) för att ta bort meddelandet.
031-594	Tryck på knappen ✓ (Ange). Utför åtgärden på nytt enligt åtgärdsförfarandet. Kontakta Dell om det här meddelandet visas upprepade gånger. Se "Kontakta Dell" på sidan 360.
031-598	Tryck på knappen ✓ (Ange). Kontrollera lägg till åtkomsträtt till filen och om servern stöder kommandot FTP lägg till.
033-503	Tryck på knappen ✓ (Ange) för att ta bort meddelandet.
033-513	Tryck på knappen ✓ (Ange). Skriv ut mottaget fax eller vänta ett tag tills sändningen av faxet avslutas.
033-517	Tryck på knappen ✓ (Ange). Kontrollera om lösenordet är korrekt.
033-518	Tryck på knappen ✓ (Ange). Kontrollera att landskoden är rätt inställd.
033-519	Tryck på knappen ✓ (Ange) för att ta bort meddelandet.
033-787	

Felkod:	Vad du kan göra
033-788	Tryck på knappen ✓ (Ange). Ta bort mottaget faxet eller vänta ett tag tills sändningen av faxet avslutas. Tryck på knappen ✓ (Ange) för att ta bort meddelandet.
034-700	Tryck på knappen ✓ (Ange) för att ta bort meddelandet. Kontrollera att telefonlinjen är ansluten. Se "Ansluta en telefonlinje" på sidan 43.
034-701	
034-702	
034-703	Tryck på knappen ✓ (Ange) för att ta bort meddelandet. Kontrollera att telefonlinjen är ansluten. Se "Ansluta en telefonlinje" på sidan 43.
034-704	
034-705	
034-706	
034-707	
034-708	
034-709	
034-710	
034-711	
034-712	
034-713	
034-714	
034-715	
034-716	
034-717	
034-718	
034-719	
034-720	
034-721	
034-722	
034-723	
034-724	
034-725	
034-726	
034-727	
034-750	
034-751	
034-752	
034-753	
034-754	
034-755	
034-756	
034-757	
034-758	
034-759	
034-760	

Felkod:	Vad du kan göra
034-761	
034-762	
034-763	
034-764	
034-765	
034-766	
034-767	
034-768	
062-321	Stäng av och sätt på skrivaren. Om detta inte löser problemet bör du kontakta Dell. Se "Kontakta Dell" på sidan 360.
062-790	Tryck på knappen ✓ (Ange).
075-100	Kontrollera och rensa pappersbanan, ladda angivet papper och tryck sedan på knappen ✓ (Ange). Se "Åtgärda pappersstopp från skrivarens framsida" på sidan 329.
075-921	Ladda papper för andra sidans (udda) sidor och tryck på knappen ✓ (Ange). Se bild "Ladda utskriftsmaterial när du gör en manuell duplexutskrift" på sidan 224.
077-100	Kontrollera och rensa pappersbanan. Se "Åtgärda pappersstopp" på sidan 323.
077-101	
077-102	Kontrollera och rensa pappersbanan. Se "Åtgärda pappersstopp från skrivarens baksida" på sidan 330.
077-104	Kontrollera och rensa pappersbanan. Se "Åtgärda pappersstopp" på sidan 323.
077-105	
077-300	Stäng bakluckan.
077-900	Kontrollera och rensa pappersbanan. Se "Åtgärda pappersstopp från utmatningsfacket" på sidan 332.
077-901	Kontrollera och rensa pappersbanan. Se "Åtgärda pappersstopp" på sidan 323.
091-402	Stäng av och sätt på skrivaren. Om detta inte löser problemet bör du kontakta Dell. Se "Kontakta Dell" på sidan 360.
092-310	Rengör CTD-sensorn. Se "Rengör CTD-sensorn (Color Toner Density, färgtonertäthet)" på sidan 316.
093-423	Byt ut den angivna tonerkassetten inom kort. Beställ nya förbrukningsvaror från www.dell.com/supplies .
093-424	Se "Utbyte av tonerkassetter" på sidan 310.
093-425	
093-426	
093-919	Installera om eller byt ut angiven tonerkassett. Se "Utbyte av tonerkassetter" på sidan 310.
093-920	
093-921	
093-922	
093-930	Ta bort den angivna tonerkassetten och installera en ny. Om du inte byter ut tonerkassetten kan problem med utskriftskvaliteten inträffa. Beställ nya förbrukningsvaror från www.dell.com/supplies .
093-931	
093-932	Se "Utbyte av tonerkassetter" på sidan 310.
093-933	

Felkod:	Vad du kan göra
093-960	Byt ut den angivna tonerkassetten mot en kompatibel. Beställ nya förbrukningsvaror från www.dell.com/supplies .
093-961	
093-962	
093-963	Se "Utbyte av tonerkassetter" på sidan 310.
093-970	Återinstallera angiven tonerkassett. Se "Installera en tonerkassett" på sidan 312.
093-971	
093-972	
093-973	
117-331	Stäng av och sätt på skrivaren. Om detta inte löser problemet bör du kontakta Dell. Se "Kontakta Dell" på sidan 360.
117-332	
117-333	
117-334	
117-340	
117-342	
117-343	
117-344	
117-346	
117-348	
117-349	
117-350	
117-351	
117-366	
124-333	
134-211	
191-310	
193-700	Detta meddelande indikerar att skrivaren är i Icke-Dell toner-läge.

Specifikation

 **OBS!**: De bilder som används i denna manual gäller för Dell™ C1765nfw Color Multifunction Printer om inte annat anges.

Kompatibilitet med operativsystem

Din Dell™ C1765nf/C1765nfw Color Multifunction Printer är kompatibel med Microsoft® Windows® XP, Windows XP 64-bitarsversionen, Windows Vista®, Windows Vista 64-bitarsversionen, Windows 7, Windows 7 64-bitarsversionen, Windows 8, Windows 8 64-bitarsversionen, Windows Server® 2003, Windows Server 2003 x64-versionen, Windows Server 2008, Windows Server 2008 64-bitarsversionen, Windows Server 2008 R2, Windows Server 2012, Mac OS X-versionen 10.4.11, 10.5, 10.6 och 10.7.

Elförsörjning

Spänning	220-240 V AC	110-127 V AC
Frekvens	50/60 Hz	50/60 Hz
Ström	5,0 A	11,0 A

Mått

Höjd: 338 mm Bredd: 410 mm Djup: 379 mm

Vikt (inkluderar endast tonerkassetterna):

- Dell C1765nf Color Multifunction Printer: 14,8 kg
- Dell C1765nfw Color Multifunction Printer: 14,9 kg

Minne

Basminne	128 MB
----------	--------

Sidbeskrivningsspråk (PDL)/emulering, operativsystem och gränssnitt

PDL/emuleringar	Värdaserat utskriftssystem	
Operativsystem	Windows XP, Windows XP 64-bitarsversionen, Windows Vista, Windows Vista 64-bitarsversionen, Windows 7, Windows 7 64-bitarsversionen, Windows 8, Windows 8 64-bitarsversionen, Windows Server 2003, Windows Server 2003 x64-versionen, Windows Server 2008, Windows Server 2008 64-bitarsversionen, Windows Server 2008 R2, Windows Server 2012, Mac OS X-versionen 10.4.11, 10.5, 10.6 och 10.7.	
Gränssnitt	Standard lokalt:	USB 2.0
	Standard nätverk:	10Base-T/100Base-TX Ethernet IEEE 802.11b/802.11g (Trådlöst) (endast Dell C1765nfw Color Multifunction Printer)

MIB-kompatibilitet

En Management Information Base (MIB) är en databas innehållande information om nätverksapparater (så som adaptrar, bryggor, routrar eller datorer). Denna information hjälper nätverksadministratören att sköta nätverket (analysera prestanda, trafik, fel, och så vidare). Dell C1765nf/C1765nfw Color Multifunction Printer är kompatibel med branschstandarden för MIB vilket gör att skrivaren kan kännas igen och styras av olika skrivar- och nätverkskontrollsystem.

Miljö

Drift

Temperatur	10–32°C
Relativ fuktighet	10–85 % RH (ingen kondens)

Garanterad utskriftskvalitet

Temperatur	15–28°C
Relativ fuktighet	20–70 % RH (ingen kondens)

Förvaring

Temperaturområde	-20–40 °C
Luftfuktighet vid förvaring	5–80 % RH (ingen kondens)

Höjd





Drift	Upp till 3 100 m
Förvaring	70,9275 kPa



OBS! Mer information om hur du justerar höjden finns i "Justera höjd" på sidan 151.

Kablar

Anslutningskabeln måste vara av följande typ:

	Anslutningstyp	Anslutningsspecifikationer och symboler	
1	Ethernet	10 Base-T/100 Base-TX	
2	USB	USB 2.0	
3	Väggkontakt		LINE 
4	Telefonkontakt		PHONE 

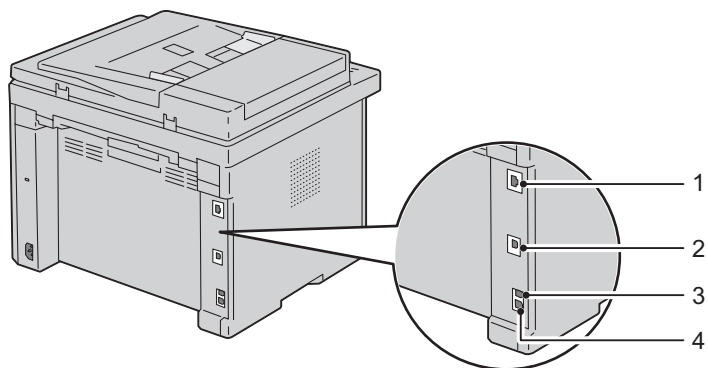

Kopiera specifikationer

Artikel	Beskrivning
Kopieringsupplösning	Optisk: 600 x 600 prickar/25,4 mm, ADF: 600 x 300 prickar/25,4 mm (samma för färg/svartvitt)
Kopieringshastighet	Färg 12 kopior per minut eller mer, svartvitt 15 kopior per minut eller mer (vid användning av dokumentglaset för att göra sekventiella kopior av ett dokument med sidor som skannas separat.) Färg 2,87 kopior per minut eller mer, svartvitt 10,64 kopior per minut eller mer (vid användning av den automatiska dokumentmataren för att göra sekventiella kopior av flera dokument.)
Pappersstorlek	A4, A5, B5, Executive, Letter, Folio, Legal, Monarch, DL, C5, kuvert #10
Zoomfång	Dokumentglas: 25 %-400 %, ADF: 25 %-400 %
Multipla kopior	1-99 sidor
Kopieringsläge (=Originaltyp)	Text, Text & Foto, Foto
Skanningsmetod	Platen: dokumentfixerad flatbed-skanning ADF: hållarfixerad, dokumentmatande skanning (skanning på en sida)

Specifikationer för skannern

Artikel	Beskrivning
Kompatibilitet	Tool Without An Interesting Name (TWAIN), Windows Image Acquisition (WIA)
Skannerupplösning	TWAIN: 75 x 75 till 4 800 x 4 800 prickar/25,4 mm WIA: 75/100/150/200/300/400/600 prickar/25,4 mm Andra upplösningar än följande uppnås med drivrutinens upplösningkonvertering: 200 x 200 prickar/25,4 mm 300 x 300 prickar/25,4 mm (grundinställning) 600 x 600 prickar/25,4 mm 1 200 x 1 200 prickar/25,4 mm
Färgbitedjup	24 bitar (WIA, TWAIN)
Monobitedjup	1 bit för svartvitt läge och 8 bitar för Gråläge
Effektiv skanningslängd	Dokumentglas: 297 mm, ADF: 355,6 mm
Effektiv skanningsbredd	215,9 mm
Skanningshastighet (textläge)	Svartvitt: 641,22 μ sek/linje (600 prickar/25,4 mm), 1 265,19 μ sek/linje (1 200 prickar/25,4 mm) Färg: 2 176,52 μ sek/linje (600 prickar/25,4 mm), 4 363,36 μ sek/linje (1 200 prickar/25,4 mm)

Specifikationer för fax

Artikel	Beskrivning
Kompatibilitet	ITU-T grupp 3
Tillämplig telefonlinje	Det allmänna telefonnätet (PSTN)
Datakodning	Svartvitt: 1 bit, JBIG, MMR, MR, MH-kodning Färg: stöds inte
Maximal modemhastighet	33,6 Kbps
Överföringshastighet	Cirka 3 sekunder per sida *Överföringstiden gäller för sändning av textdata skannad i standardupplösning från minnet med ECM-kompression med endast ITU-T Nr. 1 Chart.
Skanningshastighet	Dokumentglas: cirka 3 sekunder per A4 (vid standard faxupplösning). Automatisk dokumentmatare: cirka 5 sekunder per brev (vid standard faxupplösning), 7,5 sekunder per brev (vid hög faxupplösning)
Max. dokumentlängd	Dokumentglas: 297 mm, ADF: 355,6 mm
Pappersstorlek	Letter, A4, Legal
Upplösning	Standard: 8 pels/mm (203 pels) x 3,85 linjer/mm (98 linjer) 200 dpi x 100 dpi Fin: 8 pels/mm (203 pels) x 7,7 linjer/mm (196 linjer) 200 dpi x 200 dpi Extrafin: 8 pels/mm (203 pels) x 15,4 linjer/mm (391 linjer) 200 dpi x 400 dpi Ultrafin: 16 pels/mm (406 pels) x 15,4 linjer/mm (391 linjer) 400 dpi x 400 dpi
Användarminne	2 MB
Halvton	256 nivåer

Underhåll av din skrivare

25 Underhåll av skrivare	309
26 Åtgärda pappersstopp	323

Underhåll av skrivare

För att skrivaren ska hålla en optimal utskriftskvalitet måste visst underhåll utföras på den med jämna mellanrum. Om flera personer använder skrivaren kan det vara bra att utse en nyckeloperatör för underhåll av skrivaren. Nyckeloperatören tar hand om eventuella utskriftsproblem och underhållsuppgifter.

 **OBS!:** De bilder som används i denna manual gäller för Dell™ C1765nfw Color Multifunction Printer om inte annat anges.

Bestämma statusen för förbrukningsvaror

Om skrivaren är ansluten till ett nätverk kan du få direkt information om återstående tonernivåer med **Dell Printer Configuration Web Tool**. Skriv in IP-adressen för skrivaren i din webbläsare om du vill få tillgång till denna information. Om du vill använda funktionen **Larm via e-post** som meddelar dig när nya förbrukningsvaror behövs för skrivaren, skriver du in ditt namn eller namnet på nyckeloperatören i listrutan för e-post.

På styrpanelen kan du också få information om följande:

- När något förbrukningsmaterial eller en underhållsartikel kräver uppmärksamhet eller behöver bytas ut (maskinen kan dock endast visa information om en artikel i taget.)
- Den mängd toner som återstår i varje tonerkassett

Spara förbrukningsvaror

Du kan ändra flera inställningar i skrivaren för att spara tonerkassetter och papper.

Material	Inställning	Funktion
Tonerkassett	Toner sparläge under fliken Grafik på skrivardrivrutinen	Denna kryssruta låter användaren välja ett utskriftsläge som använder mindre toner. När denna funktion används kommer bildkvaliteten att bli sämre än när den inte används.
Utskriftsmaterial	Flera upp under fliken Layout på skrivardrivrutinen	Skrivaren skriver ut två eller fler sidor på en sida av ett ark. De antal varje skrivardrivrutin kan skriva ut på ett pappersark är följande: <ul style="list-style-type: none"> • Skrivardrivrutin för Microsoft® Windows®: 2, 4, 8 eller 16 sidor • Macintosh skrivardrivrutin: 2, 4, 6, 9 eller 16 sidor Kombinerat med dubbelsidig utskrift möjliggör Flera upp utskrift på upp till 32 sidor på ett ark papper. (16 sidor på framsidan och 16 sidor på baksidan)

Förvaring av utskriftsmaterial

För att undvika potentiella problem med pappersmatningen och ojämn utskriftskvalitet finns det flera saker du kan göra.

- För bästa möjliga utskriftskvalitet bör du förvara utskriftsmaterialet i en miljö där temperaturen är omkring 21 °C och luftfuktigheten 40 %.
- Förvara kartonger med utskriftsmaterial på en pall eller en hylla istället för direkt på golvet.
- Om du förvarar enstaka paket med utskriftsmaterial utanför den ursprungliga kartongen, bör du se till att de ligger på ett plant underlag så att kanterna inte böjs eller krullar sig.
- Ställ ingenting ovanpå förpackningen med utskriftsmaterial.

Förvaring av förbrukningsvaror

Förvara förbrukningsvaror i deras originalförpackning till dess du behöver använda dem. Förvara inte förbrukningsvaror i:

- Temperaturer högre än 40 °C.
- Miljöer med extrema förändringar i luftfuktighet eller temperatur.
- Direkt solljus.
- Dammiga utrymmen.
- En bil under en längre tid.
- Miljöer där frätande gaser förekommer.
- Miljöer med salt luft.

Utbyte av tonerkassetter

⚠ VARNING: Innan du byter ut tonerkassetterna ska du läsa och följa säkerhetsinstruktionerna under *Viktig information*.

Dells tonerkassetter är endast tillgängliga genom Dell. Du kan beställa mer kassetter online på <http://www.dell.com/supplies> eller via telefon. Information om telefonbeställningar finns på "Kontakta Dell" på sidan 360.

Det rekommenderas att du använder Dells tonerkassetter för skrivaren. Dell erbjuder ingen garanti för problem som orsakats av användning av tillbehör, delar eller komponenter som inte tillhandahållits av Dell.

⚠ VARNING: Släng aldrig en använd tonerkasset i elden. Det kan hända att överbliven toner exploderar och orsakar brännskador och andra skador.

⚠ VARNING: Skaka inte använd tonerkasset detta för att undvika att toner spills ut.

Ta ut tonerkassetterna

- 1 Öppna tonerpåfyllningsluckan.

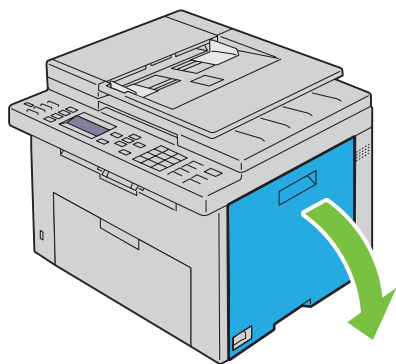

- 2 Tryck ihop kassetten ordenligt enligt anvisningarna på bilden.

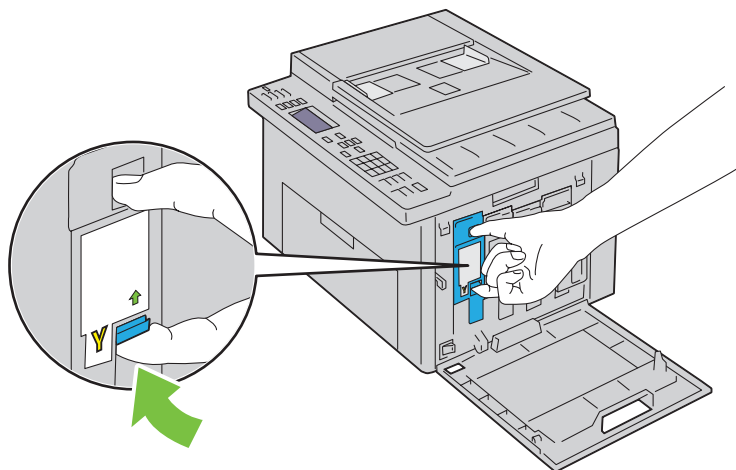

⚠️ WARNING: Dra alltid ut tonerkassetten långsamt så att du inte spiller ut någon toner.

- 3 Dra ut tonerkassetten.

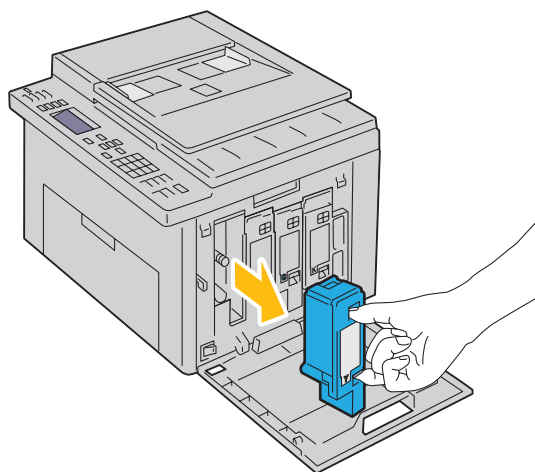

Installera en tonerkasset

- 1 Packa upp en ny tonerkasset i önskad färg och skaka den fem till sex gånger för att fördela tonern jämnt.

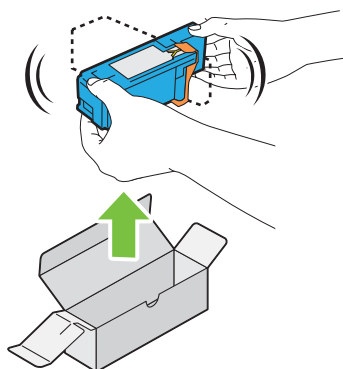

 **OBS!** Se till att färgen på den nya tonerkassetten stämmer överens med den på handtagen innan du ersätter den.

 **OBS!** Hantera tonerkassetten försiktigt för att undvika spill.

- 2 Ta bort tejp från tonerkassetten.

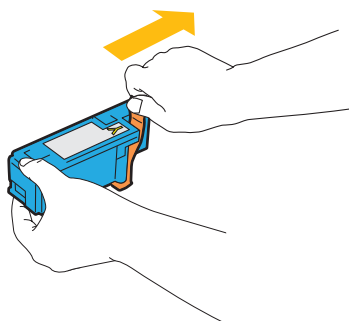

- 3 Justera tonerkassetten i förhållande till motsvarande kassetthållare och sätt sedan in den ordenligt genom att trycka nära mitten på etiketten tills kassetten klickar.

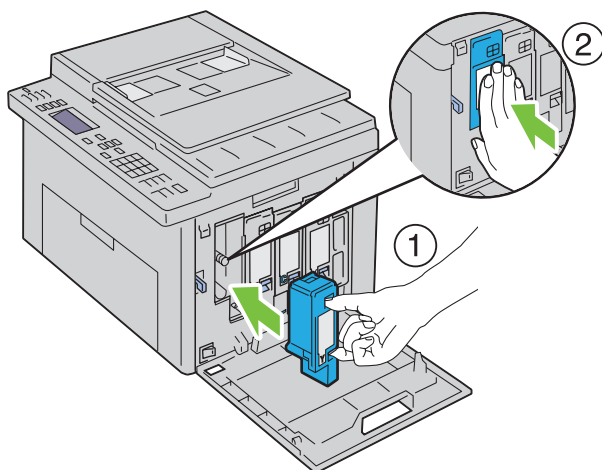

- 4 Stäng tonerpåfyllningsluckan.

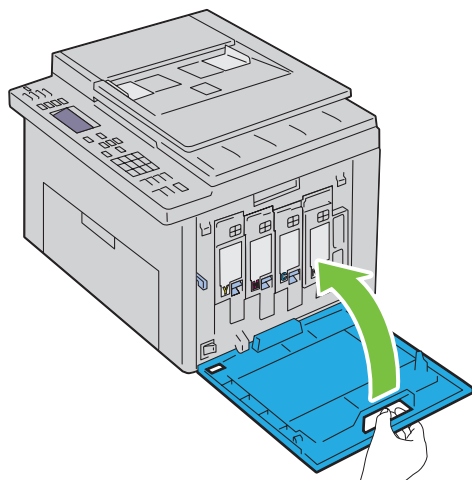

Rengöra skrivaren invändigt

! **VARNING:** För att förebygga elektriska stötar ska du alltid stänga av skrivaren och dra ur nätsladden från det jordade uttaget innan du utför något underhåll.

- 1 Bekräfta att skrivaren inte används och öppna sedan tonerpåfyllningsluckan.

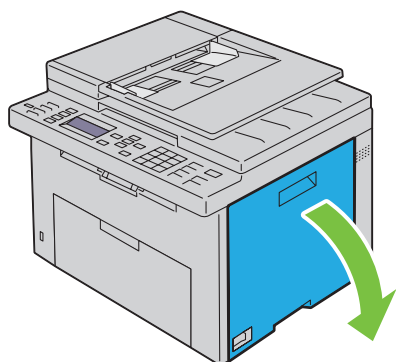

2 Tryck ihop kassetten ordentligt enligt anvisningarna på bilden.

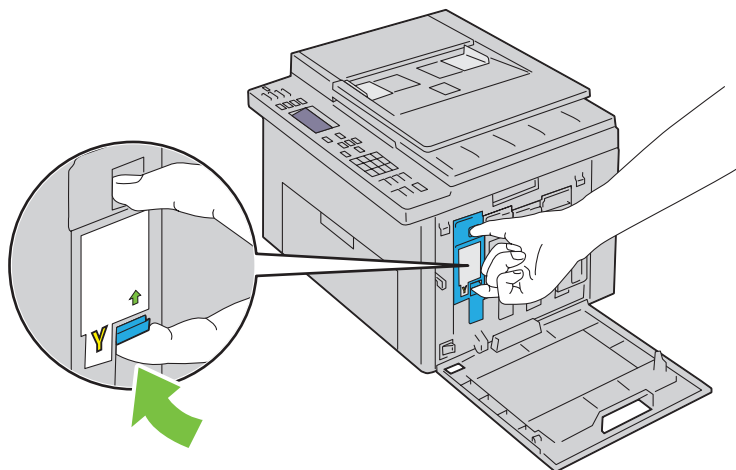

3 Dra ut tonerkassetten.

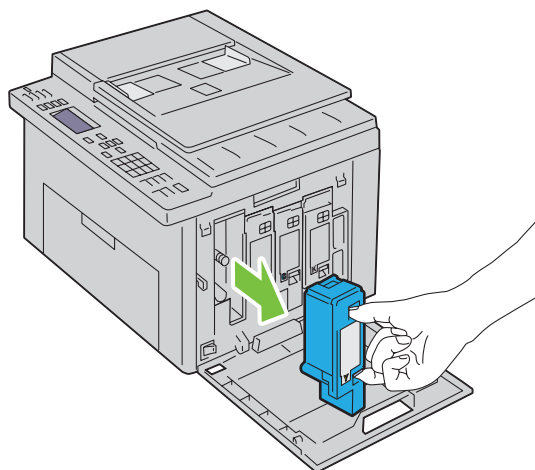

4 Dra även ut de övriga tre kassetterna.

5 Dra ut rengöringsredskapet.

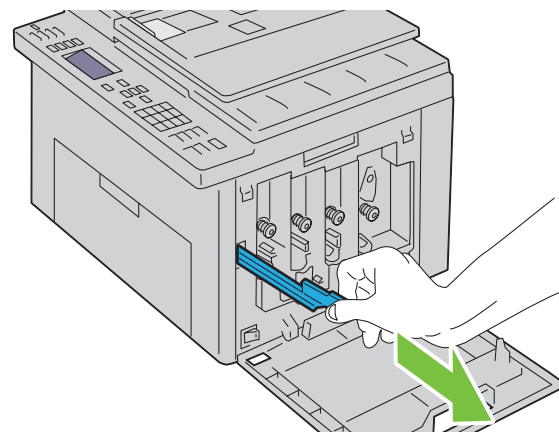

- 6 För in rengöringsredskapet helt i hålet bredvid pilen på skrivaren tills dess spets når skrivarens insida enligt bilden nedan, och dra sedan ut det.

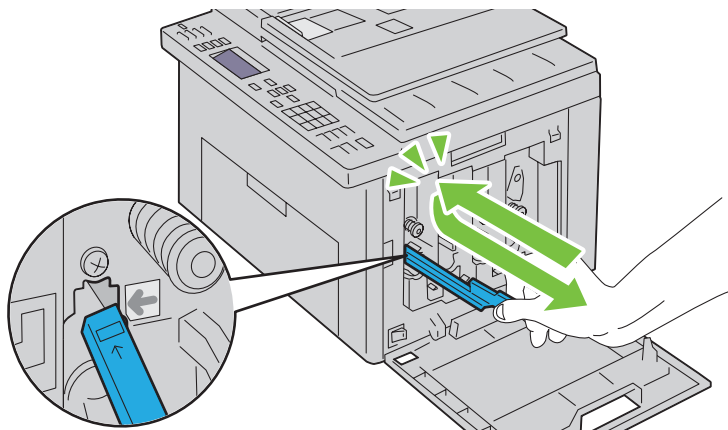

- 7 Upprepa samma procedur för de andra tre hålen.
8 Sätt tillbaka rengöringsredskapet på dess ursprungliga plats.

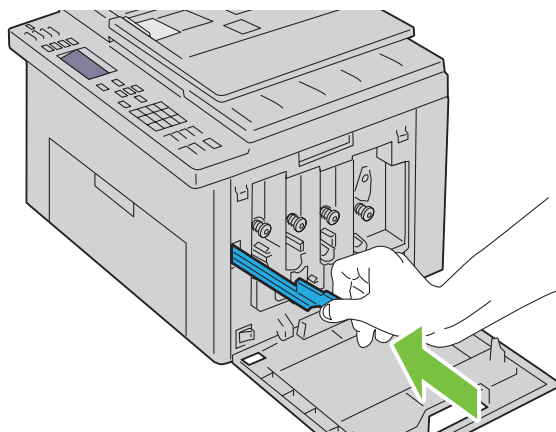

- 9 Byt ut den svarta kassetten genom att justera den i förhållande till motsvarande kassetthållare och sätt sedan in den ordentligt genom att trycka nära mitten på etiketten tills kassetten klickar.

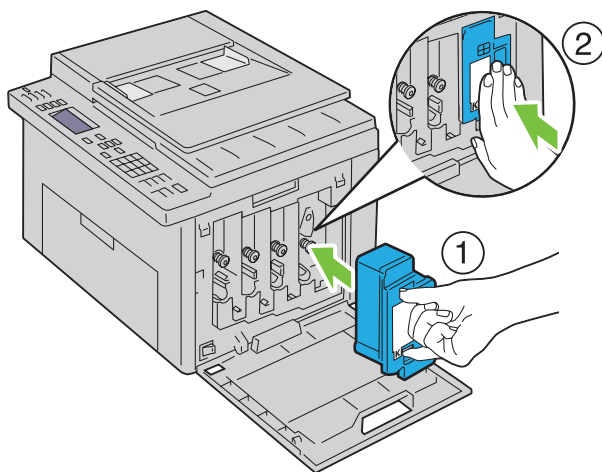

- 10 Byt även ut de övriga tre kassetterna.
- 11 Stäng tonerpåfyllningsluckan.

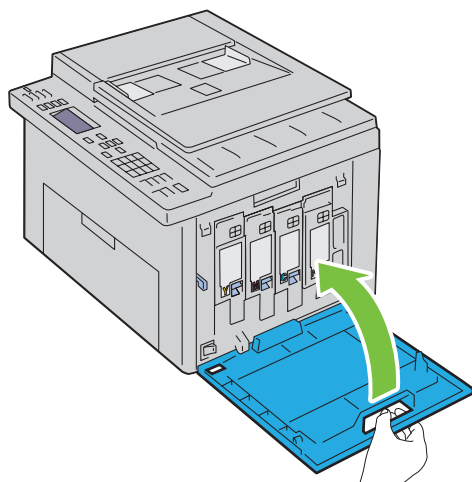

Rengör CTD-sensorn (Color Toner Density, färgtonertäthet)

Rengör endast CTD-sensor när en uppmaning för CTD-sensor visas i Statusmonitorn eller styrpanelen.

- 1 Se till att skrivaren är avstängd.
- 2 Tryck på spaken på bakluckan för att öppna bakluckan.

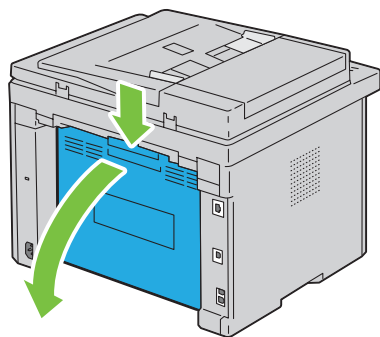

- 3 Rengör CTD-sensorn inuti skrivaren med en ren och torr bomullstrasa.

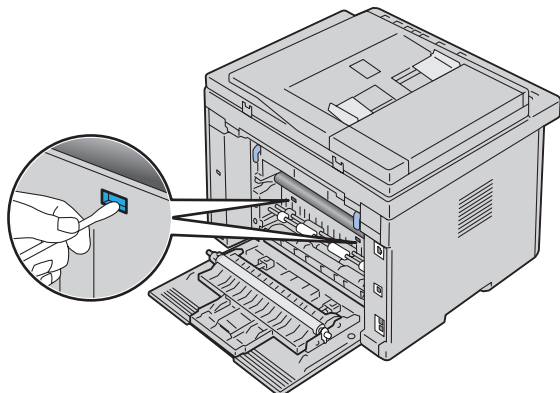

- 4 Stäng bakluckan.

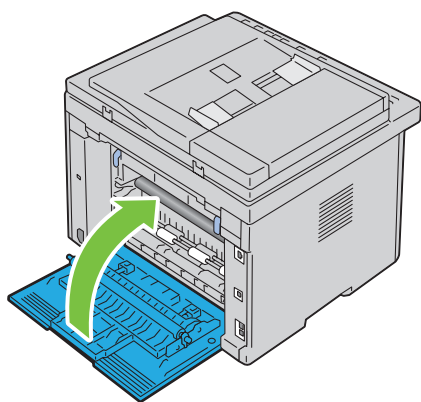

- 5 Slå på skrivaren.

Justera färgregistrering











Detta avsnitt beskriver hur du justerar färgregistreringen när du installerar skrivaren för första gången eller om du flyttar den till en ny plats.



OBS! Det krävs ett lösenord för att gå in i menyn Adm. meny när Panellås ange är inställd på Aktivera. Ange i så fall det lösenord du angett och tryck på knappen ✓ (Ange).

Utför Autojustering

Autojustering gör det möjligt att korrigera färgregistreringen automatiskt.

Styrpanelen

- 1 Tryck på knappen  (Meny).
- 2 Tryck på knappen  tills System markeras och tryck sedan på knappen  (Ange).
- 3 Tryck på knappen  tills Adm. meny markeras och tryck sedan på knappen  (Ange).
- 4 Tryck på knappen  tills Underhåll markeras och tryck sedan på knappen  (Ange).
- 5 Tryck på knappen  tills Justera färgreg markeras och tryck sedan på knappen  (Ange).
- 6 Kontrollera att Autojustering markeras och tryck sedan på knappen  (Ange).

- 7 Se till att Är du säker? visas, tryck på knappen  för att välja Ja och tryck sedan på knappen  (Ange). Autojustering utförs.

Verktygslådan

- 1 Klicka på Start → Alla programs → Dell skrivare → Dell C1765 Color Multifunction Printer → Verktöylslådan.

 **OBS!** Fönstret **Välj skrivare** markeras i detta steg när flera skrivardrivrutiner har installerats på din dator. I det här fallet klickar du på **Dell C1765nf Color Multifunction Printer** eller **Dell C1765nfw Color Multifunction Printer** som finns på listan **Skrivarnamn** och klicka sedan på **OK**.

Verktygslådan öppnas.

- 2 Klicka på fliken **Underhåll av skrivare**.
- 3 Välj **Registreringsjustering** från listan till vänster på sidan.
Sidan **Justering autoregistrering** visas.
- 4 Bocka ur **På** i kryssrutan för **Justering autoregistrering**.
- 5 Klicka på **Start** bredvid **Autokorriger**.
Färgregistrering korrigeras automatiskt.

Skriva ut färgregistreringsdiagrammet

Verktygslådan

- 1 Klicka på Start → Alla programs → Dell skrivare → Dell C1765 Color Multifunction Printer → Verktöylslådan.

 **OBS!** Fönstret **Välj skrivare** markeras i detta steg när flera skrivardrivrutiner har installerats på din dator. I det här fallet klickar du på **Dell C1765nf Color Multifunction Printer** eller **Dell C1765nfw Color Multifunction Printer** som finns på listan **Skrivarnamn** och klicka sedan på **OK**.

Verktygslådan öppnas.

- 2 Klicka på fliken **Underhåll av skrivare**.
- 3 Välj **Registreringsjustering** från listan till vänster på sidan.
Sidan **Justering autoregistrering** visas.
- 4 Bocka ur **På** i kryssrutan för **Justering autoregistrering**.
- 5 Klicka på **Start** jämte **Skriv ut färgregistreringsdiagram**.
Färgregistreringsdiagrammet skrivs ut.

Bestämna värden

På det tryckta färgregistreringsdiagrammet letar du för vardera färg (Y, M och C) upp den linje där de två svarta linjepartierna och det färgade linjepartiet ligger närmast i nivå med varandra.

När du hittar den rakaste linjen anteckna värdet (-5 – +5) indikerat av den rakaste linjen för varje färg.

När värdet är 0 för varje färg behöver du inte justera färgregistreringen.

Om värdet inte är 0, ange värdet enligt tillvägagångssättet i "Mata in värden" på sidan 319.

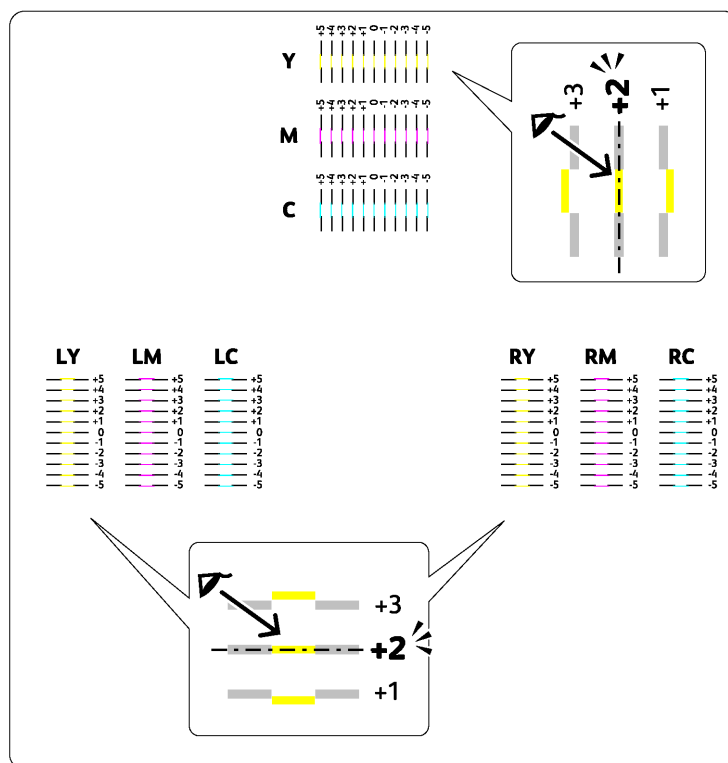

Mata in värden

Verktygslådan

Med hjälp av **Verktygslådan** kan du mata in värdena du fann i färgregistreringsdiagrammet för att utföra justeringarna.

- 1 Klicka på **Start** → **Alla programs** → **Dell skrivare** → **Dell C1765 Color Multifunction Printer** → **Verktygslådan**.

OBS! Fönstret **Välj skrivare** markeras i detta steg när flera skrivardrivrutiner har installerats på din dator. I det här fallet klickar du på **Dell C1765nf Color Multifunction Printer** eller **Dell C1765nfw Color Multifunction Printer** som finns på listan **Skrivarnamn** och klicka sedan på **OK**.

Verktygslådan öppnas.

- 2 Klicka på fliken **Underhåll av skrivare**.
- 3 Välj **Registreringsjustering** från listan till vänster på sidan.
Sidan **Justering autoregistrering** visas.
- 4 Bocka ur **På** i kryssrutan för **Justering autoregistrering**.
- 5 Välj värdet med den raka linjen och klicka sedan på knappen **Tillämpa nya inställningar**.
- 6 Klicka på **Start** jämte **Skriv ut färgregistreringsdiagram**.
Färgregistreringsdiagrammet skrivs ut med de nya värdena.
- 7 Justera värdena för varje färg tills linjerna vid 0 är rakast. Bestäm värdet och justera skrivaren igen om en linje inte är som rakast vid 0.

ANMÄRKNING: Efter att du skrivit ut färgregistreringsdiagrammet får du inte stänga av skrivaren förrän motorn har stannat.

Rengöra skannern

Att hålla skannern ren hjälper till att säkerställa bästa möjliga kopior. Du rekommenderas att rengöra skannern varje morgon och under dagen om det behövs.

- 1 Fukta en mjuk trasa eller pappersduk som inte luddar med lite vatten.
- 2 Öppna dokumentluckan.

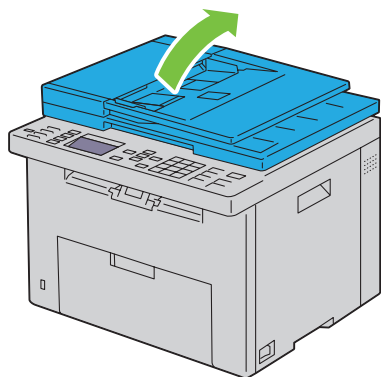

- 3 Torka av ytan på dokumentglaset och glaset på den automatiska dokumentmataren tills den är ren och torr.

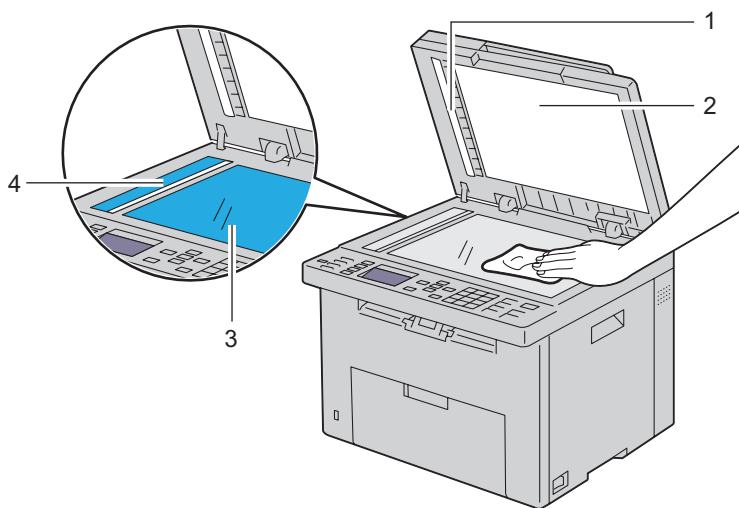

-
- | | |
|---|---|
| 1 | Vitt pappersark |
| 2 | Vit dokumentlucka |
| 3 | Dokumentglas |
| 4 | Glaset på den automatiska dokumentmataren |
-

- 4 Torka av undersidan på den vita dokumentluckan och det vita pappersarket tills de är rena och torra.

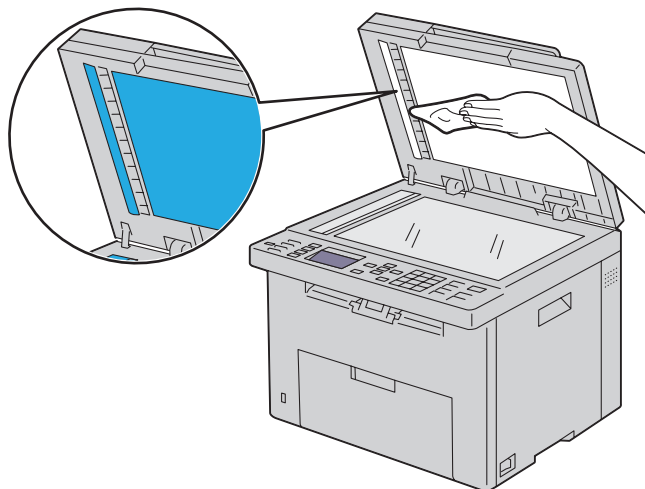

- 5 Stäng dokumentluckan.

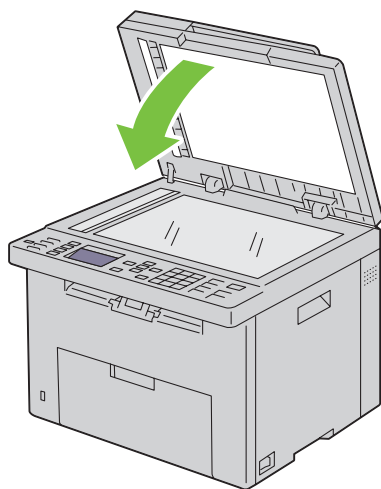

Rengöra matarrullen till den automatiska dokumentmataren

Att hålla den automatiska dokumentmataren ren hjälper till att säkerställa bästa möjliga kopior. Du rekommenderas att rengöra den automatiska dokumentmataren regelbundet.

- 1 Öppna luckan till den automatiska dokumentmataren.

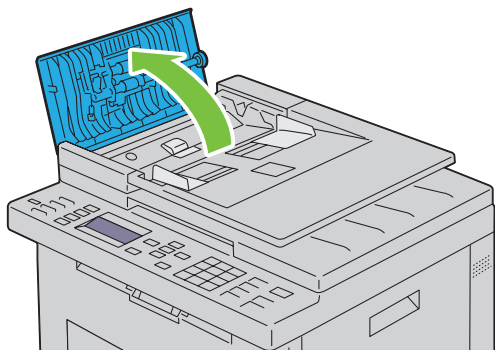

- 2 Torka av matarrullen till den automatiska dokumentmataren med en torr mjuk trasa eller pappersduk som inte luddar tills den är ren.

Om matarrullen till den automatiska dokumentmataren blir nedsmutsad och får bläckfläckar på sig kan papper från den automatiska dokumentmataren också smutsas ner. Fukta i så fall en mjuk trasa eller pappersduk som inte luddar med lite neutralt rengöringsmedel eller vatten och ta sedan bort föroreningen från den automatiska dokumentmatarens matarrulle tills den är ren och torr.

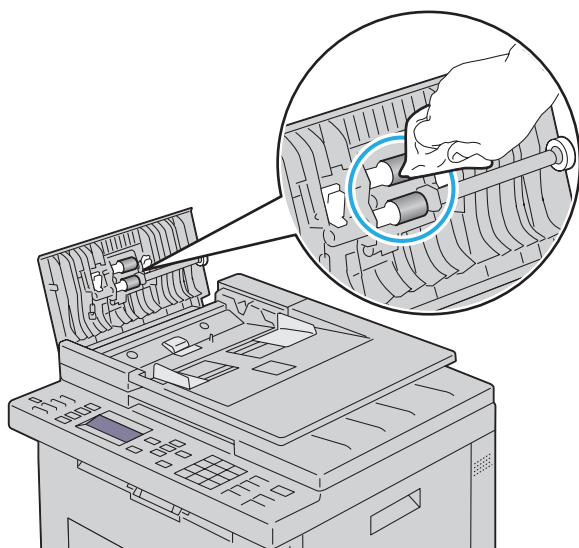

Åtgärda pappersstopp

Genom val av lämpliga utskriftsmaterial och rätt laddning kan du undvika pappersstopp. Mer information finns i ”Riktlinjer för utskriftsmaterial” på sidan 203.

 **OBS!**: De bilder som används i denna manual gäller för Dell™ C1765nfw Color Multifunction Printer om inte annat anges.

 **OBS!**: Innan du köper större mängder av något utskriftsmaterial rekommenderas du att göra en provutskrift först.

Undvika pappersstopp

- Använd endast rekommenderat utskriftsmaterial. Mer information finns i ”Riktlinjer för utskriftsmaterial” på sidan 203.
- Mer information om hur du laddar utskriftsmaterial korrekt finns i ”Ladda utskriftsmaterial i multifunktionsmataren (MPF)” på sidan 211 och ”Ladda utskriftsmaterial i den prioriterade arkisättaren (PSI)” på sidan 219.
- Fyll inte på för mycket i utskriftsmaterialkällorna. Se till att höjden på bunten med utskriftsmaterial inte överskrider maximal höjd angiven med linjen med en pil för laddning i magasinet.
- Ladda inte skrynkligt, fuktigt eller krullat utskriftsmaterial.
- Vik, lufta och räta ut utskriftsmaterial innan du laddar det. Om ett stopp uppstår med utskriftsmaterial försök att mata ett ark i taget genom multifunktionsmataren (MPF) eller den prioriterade arkisättaren (PSI).
- Använd inte utskriftsmaterial som du har klippt eller beskurit själv.
- Blanda inte utskriftsmaterial av olika storlek, vikt eller typ i samma utskriftsmaterial källa.
- Se till att den rekommenderade sidan för utskrift är vänd uppåt när du sätter in utskriftsmaterialet.
- Förvara utskriftsmaterial i lämplig miljö. Mer information finns i ”Förvaring av utskriftsmaterial” på sidan 207.
- Ta inte bort den prioriterade arkisättaren under ett utskriftsjobb.
- Se till att alla kablar som ansluts till skrivaren är fastsatta ordentligt.
- Om du sätter styrskenorna för snävt kan det orsaka pappersstopp.

Identifiera platsen för pappersstopp

! **VARNING:** Försök inte åtgärda några pappersstopp genom att använda verktyg eller instrument. Det kan skada skrivaren permanent.

Följande illustrationer visar var pappersstopp kan uppstå längs pappersbanan.

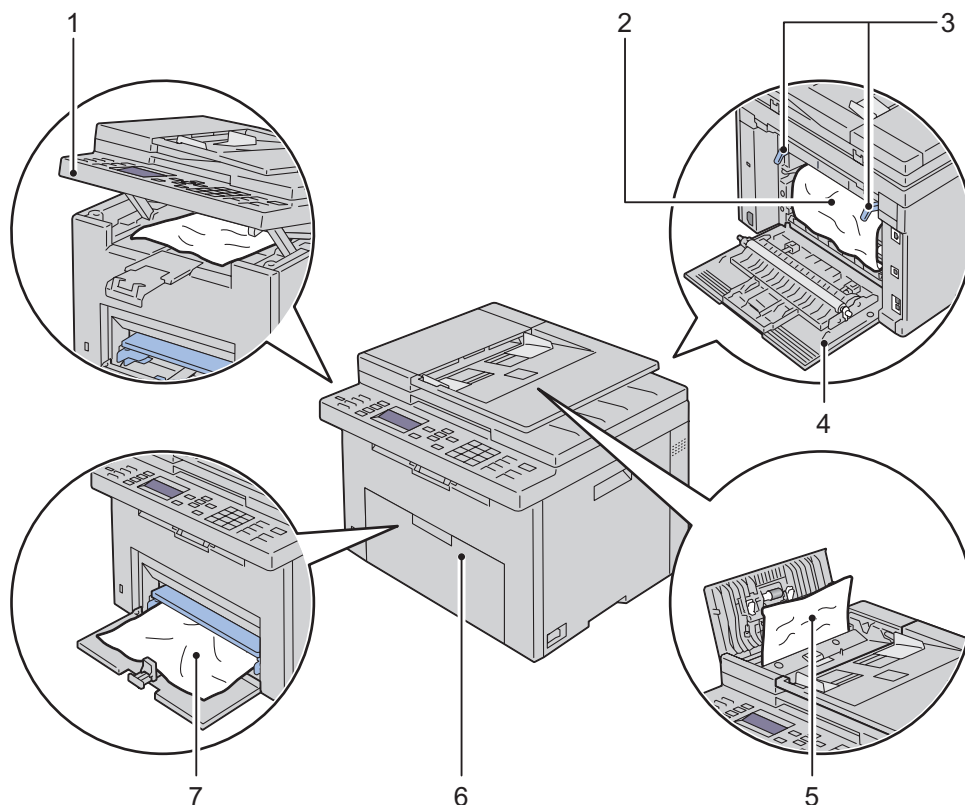

1	Skannerenhet
2	Fixeringsenhet
3	Spakar
4	Bakre lucka
5	ADF-lucka
6	Frontlucka
7	Multifunktionsmatare (MPF)

Åtgärda pappersstopp i den automatiska dokumentmataren

När ett dokument fastnar medan det passerar genom den automatiska dokumentmataren (ADF) tar du bort pappersstopp enligt följande procedur.

! **VARNING:** Innan du utför någon av följande procedurer läs och följ säkerhetsinstruktionerna under *Viktig information*.

! **VARNING:** För att förebygga elektriska stötar ska du alltid stänga av skrivaren och dra ur nätsladden från det jordade uttaget innan du utför något underhåll.

! **VARNING:** För att undvika brännskador bör du inte åtgärda pappersstopp direkt efter att du har skrivit ut. Fixeringsenheten blir mycket varm under användning.

✍ **OBS!** För att åtgärda felet som visas på styrpanelen måste du rensa allt utskriftsmaterial från pappersbanan.

- 1 Öppna luckan till den automatiska dokumentmataren.

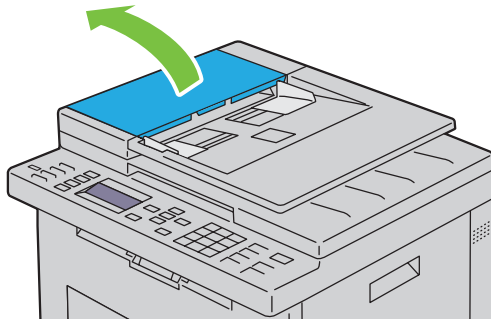

- 2 Ta försiktigt bort dokumentet som har fastnat genom att dra i pilens riktning som visas i följande bild.

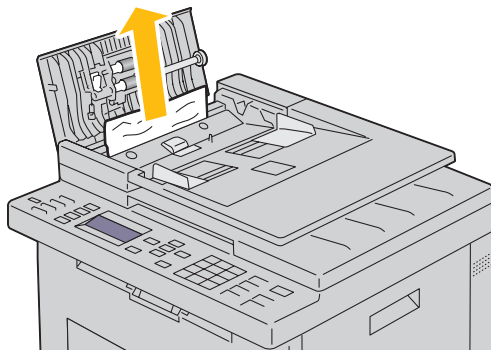

3 Om du har svårt att dra i dokumentet, öppna dokumentmataren.

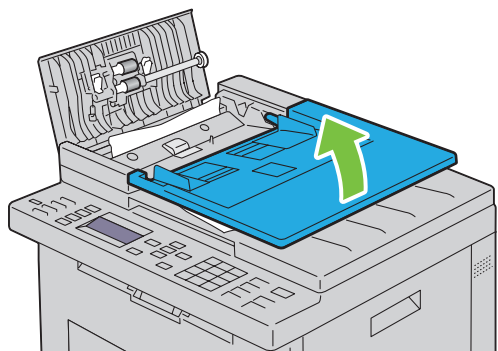

4 Ta bort dokumentet som har fastnat från dokumentutmatningsfacket.

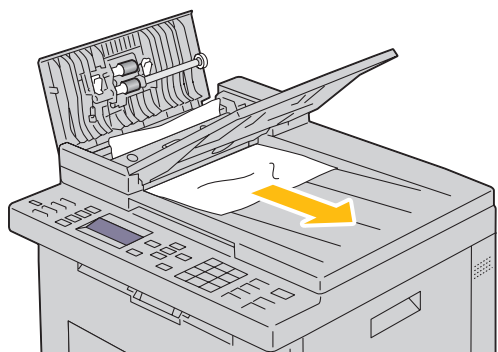

5 Stäng dokumentmataren.

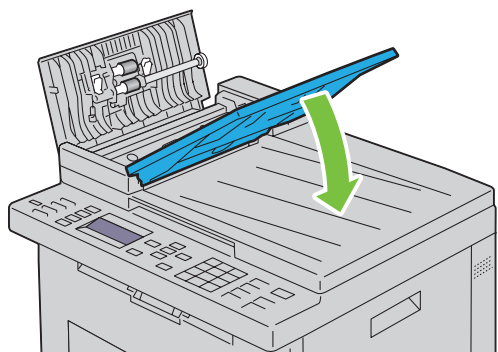

- 6 Stäng ADF-luckan och lägg sedan tillbaka dokumenten i ADF.

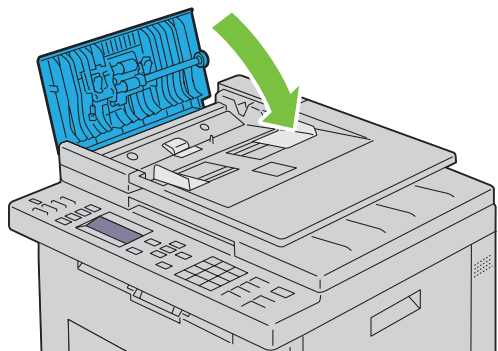

 **OBS!** Se till att du justerar dokumentstöden innan du skriver ut dokumentformatet Legal.

- 7 Öppna dokumentluckan om du inte kan ta bort dokumentet som har fastnat eller om du inte kan hitta dokumentet som har fastnat.

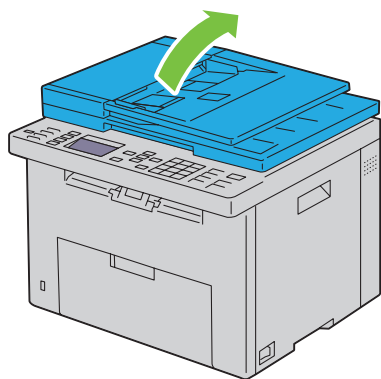

- 8 Ta försiktigt bort dokumentet som har fastnat i den automatiska dokumentmataren eller matningsområdet genom att försiktigt dra i pilens riktning som visas i följande bild.

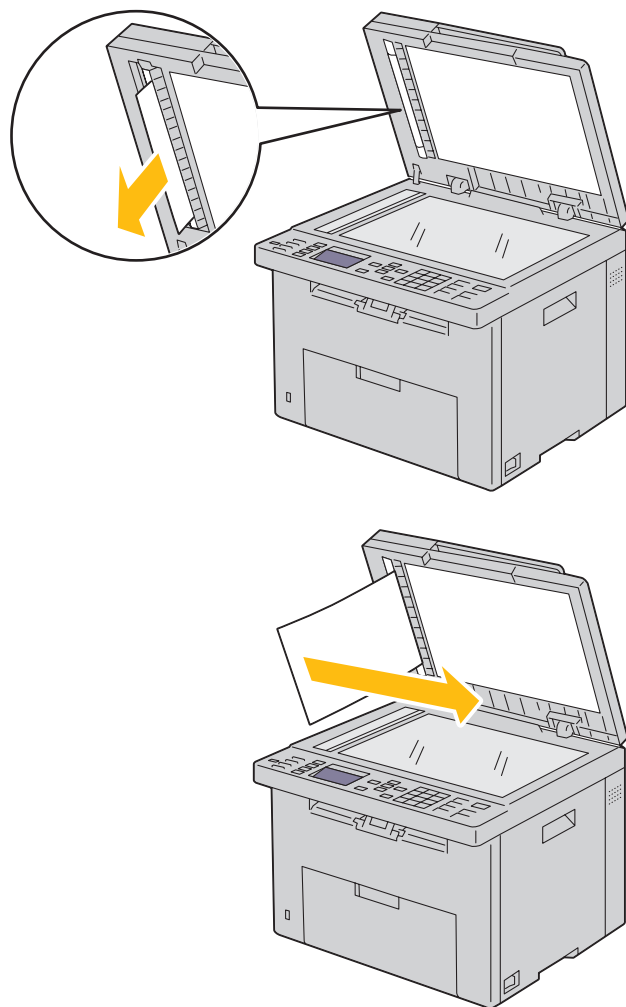

Åtgärda pappersstopp från skrivarens framsida

 **VARNING:** Innan du utför någon av följande procedurer läs och följ säkerhetsinstruktionerna under *Viktig information*.

 **OBS!** För att åtgärda felet som visas på styrpanelen måste du rensa allt utskriftsmaterial från pappersbanan.

- 1 Dra ut den prioriterade arkisättaren (PSI).

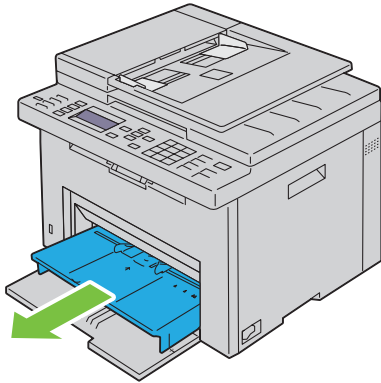

- 2 Ta bort papper som fastnat på skrivarens framsida.

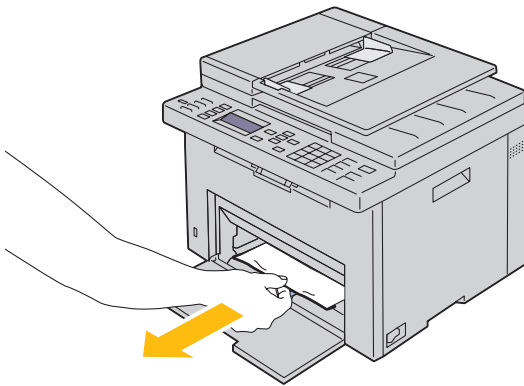

- 3 Byt ut den prioriterade arkisättaren i skrivaren.

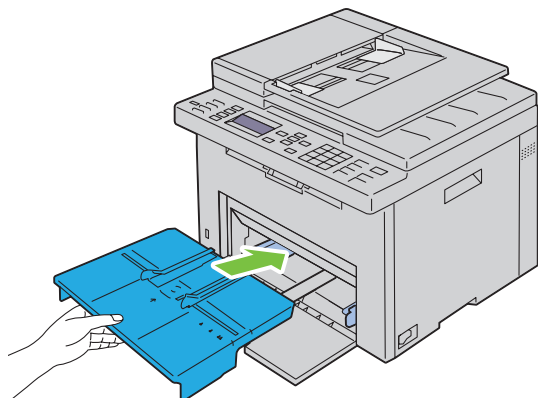

⚠ VARNING: Var inte hårdhänt när du sätter tillbaka den prioriterade arkisättaren i skrivaren. Gör du det så skulle du kunna skada den prioriterade arkisättaren eller insidan av skrivaren.

- 4 Tryck på knappen ✓ (Ange).

Åtgärda pappersstopp från skrivarens baksida

⚠ VARNING: Innan du utför någon av följande procedurer läs och följ säkerhetsinstruktionerna under *Viktig information*.

⚠ VARNING: För att förebygga elektriska stötar ska du alltid stänga av skrivaren och dra ur nätsladden från det jordade uttaget innan du utför något underhåll.

⚠ VARNING: För att undvika brännskador bör du inte åtgärda pappersstopp direkt efter att du har skrivit ut. Fixeringsenheten blir mycket varm under användning.

✍ OBS! För att åtgärda felet som visas på styrpanelen måste du rensa allt utskriftsmaterial från pappersbanan.

- 1 Tryck på spaken på bakluckan för att öppna bakluckan.

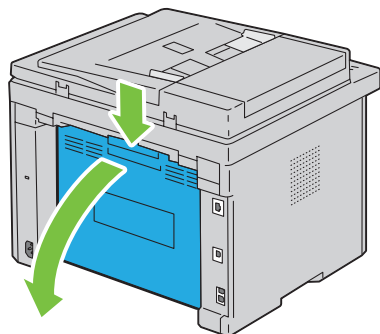

2 Lyft upp spakarna.

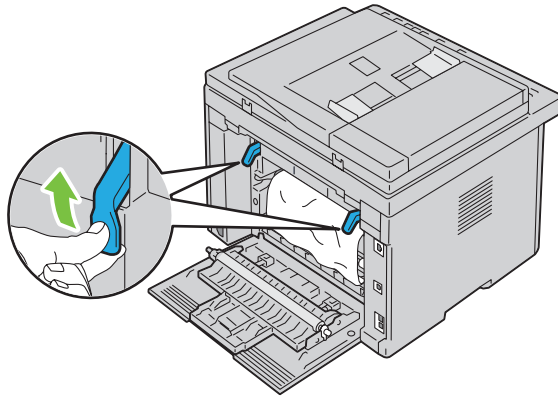

3 Ta bort papper som fastnat på skrivarens baksida.

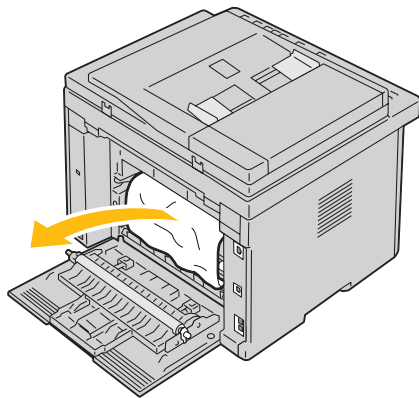



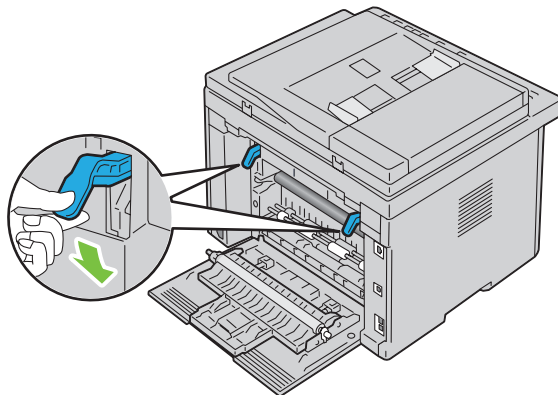

4 Sänk spakarna till deras ursprungliga läge.

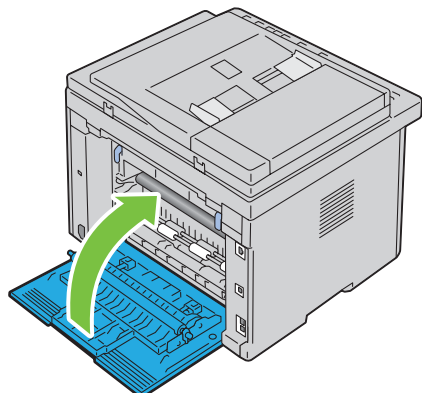

5 Stäng bakluckan.



Åtgärda pappersstopp från utmatningsfacket

-  **VARNING:** Innan du utför någon av följande procedurer läs och följ säkerhetsinstruktionerna under *Viktig information*.
 -  **VARNING:** För att förebygga elektriska stötar ska du alltid stänga av skrivaren och dra ur nätsladden från det jordade uttaget innan du utför något underhåll.
 -  **VARNING:** För att undvika brännskador bör du inte åtgärda pappersstopp direkt efter att du har skrivit ut. Fixeringsenheten blir mycket varm under användning.
 -  **OBS!** För att åtgärda felet som visas på styrpanelen måste du rensa allt utskriftsmaterial från pappersbanan.
- 1 Tryck på spaken på bakluckan för att öppna bakluckan.

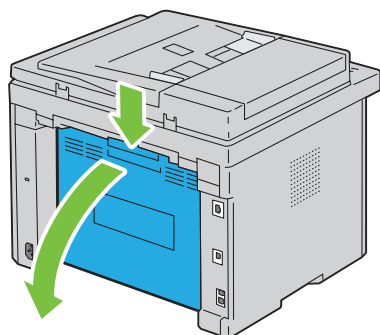

2 Lyft upp spakarna.

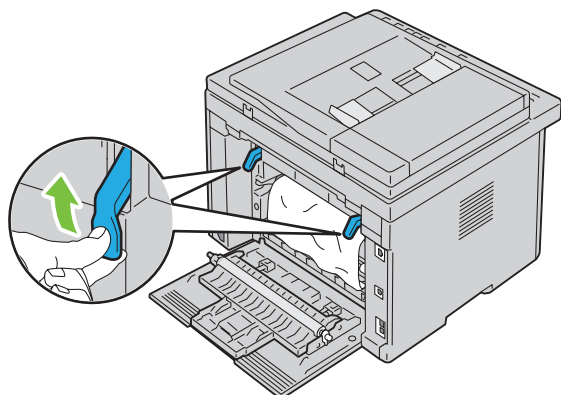

3 Ta bort papper som fastnat på skrivarens baksida. Om inget papper hittas i pappersbanan, titta på skrivarens framsida och kontrollera utmatningsfacket.

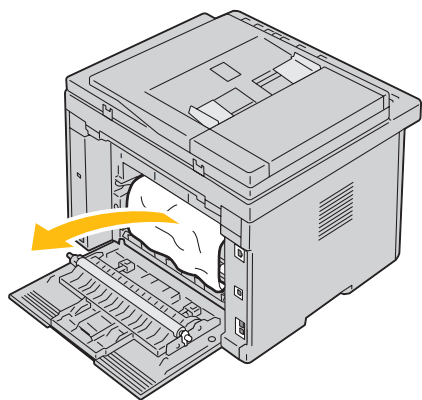

4 Lyft och öppna skannerenheten.

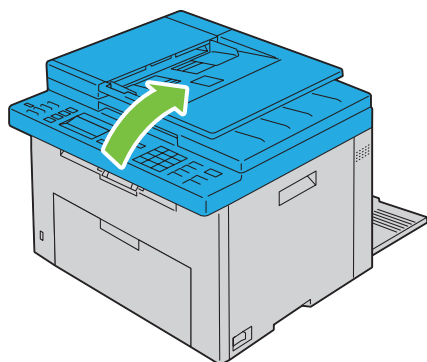

5 Ta bort papper som fastnat från utmatningsfacket.

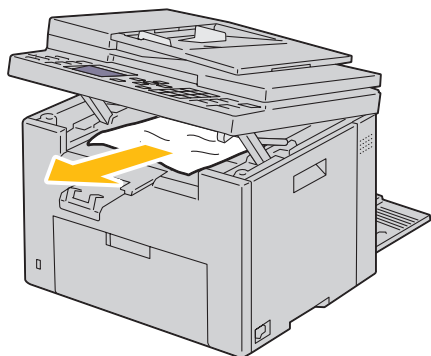

6 Sänk och stäng skannerenheten.

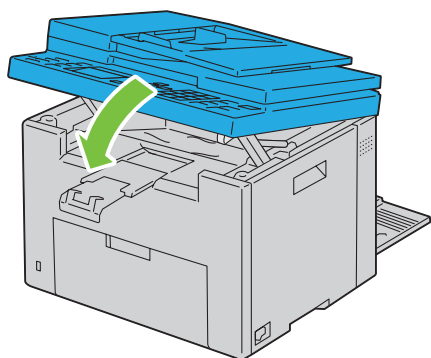

7 Sänk spakarna till deras ursprungliga läge.

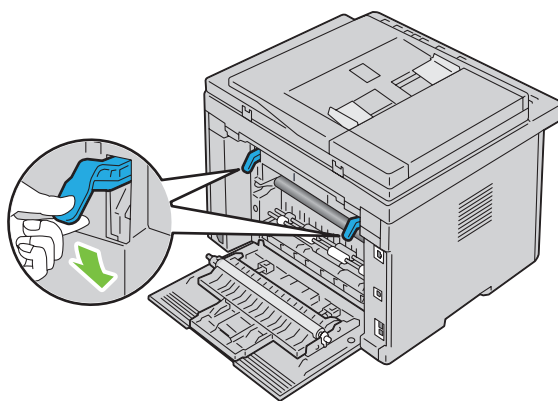

8 Stäng bakluckan.

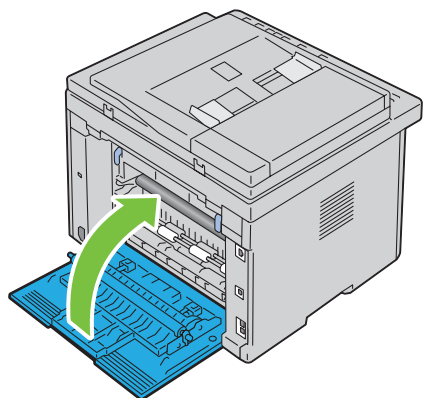

Felsökning

27 Felsökning 339

Felsökning

Grundläggande skrivarproblem

En del skrivarproblem kan vara enkla att lösa. Om ett problem uppstår med skrivaren kontrollerar du följande punkter:

- Nätkabeln är ansluten till skrivaren och ett ordentligt jordat uttag.
- Skrivaren är påslagen.
- Eluttaget inte är avstängt vid någon kontakt eller strömbrytare.
- Annan elektrisk utrustning ansluten till uttaget fungerar.
- Om skrivaren är ansluten till nätverket med Ethernet-kabeln är USB-kabeln inte ansluten mellan skrivare och dator.
- Om skrivaren är ansluten till datorn med USB-kabeln är Ethernet-kabeln inte ansluten mellan skrivare och nätverk.

Om du har kontrollerat allt ovan och fortfarande har problem stänger du av skrivaren och väntar i 10 sekunder. Sätt sedan på skrivaren igen. Det brukar lösa problemet.



OBS!: Om felmeddelanden visas på kontrollpanelen eller på din datorskärm, följ då instruktionerna som visas på skärmen för att lösa skrivarproblemen. Mer information om felmeddelanden och felkoder finns i "Förstå skrivarmeddelanden" på sidan 295.

Visa problem

Problem	Åtgärd
Menyinställningar som ändras från styrpanelen har ingen verkan.	<p>Inställningarna i programvaran, skrivardrivrutinen eller skrivartillbehören har företräde framför inställningarna gjorda på styrpanelen.</p> <p>Ändra menyinställningarna från skrivardrivrutinen, skrivartillbehören eller programvaran istället för styrpanelen.</p>

Utskriftsproblem



OBS!: Det krävs ett lösenord för att gå in i menyn Adm. meny när Panellås ange är inställd på Aktivera. Ange i så fall det lösenord du angett och tryck på knappen ✓ (Ange).

Problem	Åtgärd
Jobbet skrevs inte ut korrekt eller felaktiga tecken skrevs ut.	<p>Se till att Klar visas på styrpanelen innan du skickar ett jobb för utskrift.</p> <p>Se till att utskriftsmaterial är laddat i skrivaren.</p> <p>Bekräfta att du använder korrekt skrivardrivrutin.</p> <p>Se till att du använder rätt Ethernet- eller USB-kabel och att den är ordentligt ansluten till skrivaren.</p> <p>Bekräfta att korrekt utskriftsmaterialstorlek är vald.</p> <p>Om du använder buffert för utskrift bekräftar du att bufferten inte stannat.</p>

Problem	Åtgärd
	<p>Kontrollera skrivarens gränssnitt från Adm. meny.</p> <p>Bestäm vilket värdegränssnitt du använder. Skriv ut en sida med panelinställningar för att bekräfta att nuvarande gränssnittsinställningar är rätt. I "Skriva ut en rapport/lisa med styrpanelen" på sidan 175 finns närmare information om hur man skriver ut en sida med panelinställningarna.</p>
Utskriftsmaterial matas fel eller flera matningar inträffar samtidigt.	<p>Se till att utskriftsmaterialet du använder uppfyller kraven för skrivaren. Mer information finns i "Kompatibla pappersstorlekar" på sidan 208.</p> <p>Lufta utskriftsmaterialet innan du lägger i det.</p> <p>Se till att utskriftsmaterialet är korrekt laddat.</p> <p>Se till att bredd- och längdstyrskenorna har justerats på rätt sätt.</p> <p>Se till att den prioriterade arkisättaren (PSI) är ordentligt isatt.</p> <p>Fyll inte på för mycket i källorna för utskriftsmaterial.</p> <p>För inte in utskriftsmaterial i prioritetsarkmataren (PSI) eller multifunktionsmataren (MPF) med våld vid laddning. Då kan den bli skev eller böjd.</p> <p>Se till att utskriftsmaterial inte är krullat.</p> <p>Ladda den rekommenderade utskriftssidan korrekt för den typ av utskriftsmaterial du använder. Mer information finns i "Ladda utskriftsmaterial" på sidan 211.</p> <p>Vänd utskriftsmaterialet upp och ner eller fram och bak och försök att skriva ut igen för att se om matningen förbättras.</p> <p>Blanda inte olika sorters utskriftsmaterial.</p> <p>Blanda inte buntar av utskriftsmaterial.</p> <p>Ta bort de översta och understa krullade arken i en bunt innan du laddar utskriftsmaterialet.</p> <p>Ladda endast källan för utskriftsmaterial när den är tom.</p>
Kuvertet är skrynkligt efter utskrift.	Se till att kuvertet är laddat så som instruerades i "Ladda kuvert i multifunktionsmataren (MPF)" på sidan 216 eller "Ladda kuvert i den prioriterade arkisättaren (PSI)" på sidan 221.
Sidbrytning på oväntade ställen.	Öka inställningen för Tidsgräns i menyn Skrivarinställningar i Dell™ Printer Configuration Web Tool .
Utskriftsmaterial staplas inte ordentligt i uppsamlingsfacket.	Vänd på högen med utskriftsmaterial i PSI eller MPF.
Skrivaren utför inte dubbelsidig utskrift.	Välj Vänd längs kortsida eller Vänd längs långsida på menyn Duplex på fliken Papper/utmatning i skrivardrivrutinen.

Problem med utskriftskvaliteten

 **OBS!** I detta avsnitt kan vissa procedurer som använder **Verktygslåda** även utföras med styrpanelen eller **Dell Printer Configuration Web Tool**. För information om hur man använder styrpanelen och **Dell Printer Configuration Web Tool** se "Förstå skrivarmenyerna" på sidan 163 och "Dell™ Printer Configuration Web Tool" på sidan 97.

Utskriften är för ljus

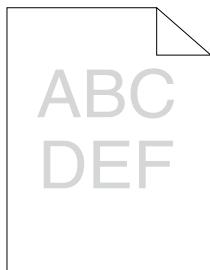

Åtgärd	Ja	Nej
1 Tonerkassetterna kan vara slut eller behöva bytas. Bekräfta mängden toner som återstår för varje tonerkassett. a Kontrollera tonernivån på fliken Status i Statusmonitorn. b Byt ut tonerkassetterna vid behov. Är problemet åtgärdat?	Uppgiften är slutförd.	Gå till åtgärd 2.
2 Kontrollera att utskriftsmaterialet inte är fuktigt samt att rätt utskriftsmaterial används. Se "Papperstyper som stöds" på sidan 209. Om inte ska du använda det utskriftsmaterial som rekommenderas för skrivaren. Är problemet åtgärdat?	Uppgiften är slutförd.	Gå till åtgärd 3.
3 Kontrollera att inställningen för Papperstyp i skrivardrivrutinen matchar det utskriftsmaterial du laddat. a Kontrollera inställningen Papperstyp på fliken Papper/utmatning under Utskriftsinställningar i skrivardrivrutinen. b Ladda torrt (inte fuktigt) och korrigerat utskriftsmaterial och klicka sedan på Skriv ut testsida under Skrivaregenskaper i skrivardrivrutinen. Är problemet åtgärdat?	Uppgiften är slutförd.	Gå till åtgärd 4.
4 Inaktivera Toner Sparläge i skrivardrivrutinen. a Kontrollera så att kryssrutan för Toner sparläge på fliken Grafik i Utskriftsinställningar på skrivardrivrutinen inte är markerad. Är problemet åtgärdat?	Uppgiften är slutförd.	Kontakta Dell.

Tonern smetar ut sig eller utskriften hamnar utanför sidan/fläckar på baksidan

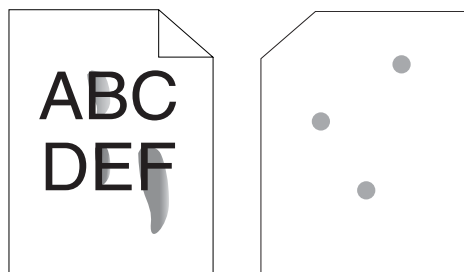

Åtgärd	Ja	Nej
<p>1 Ytan på utskriftsmaterialet kan vara ojämn. Försök att ändra inställningen för Papperstyp i skrivardrivrutinen. Till exempel, ändra vanligt papper till tjockt.</p> <p>a På fliken Papper/utmatning under Utskriftsinställningar på skrivardrivrutinen ändrar du inställningen Papperstyp.</p> <p>Är problemet åtgärdat?</p>	Uppgiften är slutförd.	Gå till åtgärd 2.
<p>2 Bekräfta att korrekt utskriftsmaterial används. Se ”Papperstyper som stöds” på sidan 209. Om inte ska du använda det utskriftsmaterial som rekommenderas för skrivaren.</p> <p>Är problemet åtgärdat?</p>	Uppgiften är slutförd.	Gå till åtgärd 3.
<p>3 Justera fixeringsenhetens temperatur.</p> <p>a Starta Verktyslådan och klicka på Justera fixeringsenheten på fliken Underhåll av skrivare.</p> <p>b Justera fixeringstemperaturen genom att höja värdet för ditt utskriftsmaterial.</p> <p>c Klicka på Tillämpa nya inställningar.</p> <p>d Stäng rutan för att lämna Verktyslådan.</p> <p>Är problemet åtgärdat?</p>	Uppgiften är slutförd.	Kontakta Dell.

Slumpvisa fläckar/suddiga bilder

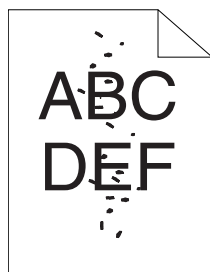

Åtgärd	Ja	Nej
1 Se till att tonerkassetterna är ordentligt installerade. Se "Installera en tonerkassett" på sidan 312. Är problemet åtgärdat?	Uppgiften är slutförd.	Gå till åtgärd 2.
2 Om du inte använder Dells tonerkassetter installerar du dessa. Är problemet åtgärdat?	Uppgiften är slutförd.	Gå till åtgärd 3.
3 Rengör fixeringsenheten. a Ladda ett ark papper i multifunktionsmataren och skriv sedan ut en hel bild över hela pappret. b Ladda det utskrivna arket med utskriftssidan nedåt och skriv sedan ut ett blankt pappersark. Är problemet åtgärdat?	Uppgiften är slutförd.	Kontakta Dell.

Hela utskriften är tom

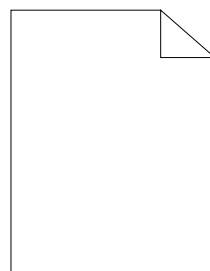

Om detta problem uppstår bör du kontakta Dell.

Ränder syns på utskriften

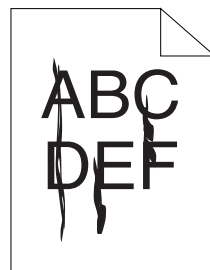

Om detta problem uppstår bör du kontakta Dell.

Breda färgprickar

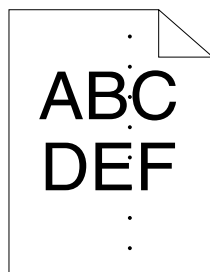

Om detta problem uppstår bör du kontakta Dell.

Vertikala tomrum

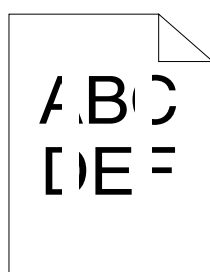

Åtgärd	Ja	Nej
1 Rengöra insidan av skrivaren och utföra en testutskrift. a Gör rent inuti skrivaren med hjälp av rengöringsredskapet. Se "Rengöra skrivaren invändigt" på sidan 313. b Klicka på Skriv ut testsida i Egenskaper hos skrivardrivrutinen. Är problemet åtgärdat?	Uppgiften är slutförd.	Kontakta Dell.

Fläckar

Åtgärd	Ja	Nej
1 Justera överföringsbiasen. a Starta Verktyslådan och klicka på Justera överföringsrulle på fliken Underhåll av skrivare . b Justera inställningen för typen av utskriftsmaterial som används. Är problemet åtgärdat?	Uppgiften är slutförd.	Gå till åtgärd 2.
2 Om du använder utskriftsmaterial som inte rekommenderas, använd utskriftsmaterial som rekommenderas för skrivaren. Är problemet åtgärdat?	Uppgiften är slutförd.	Kontakta Dell.

Spöktryck

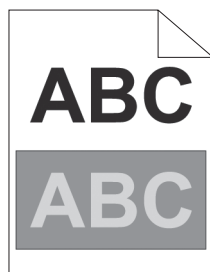

Åtgärd	Ja	Nej
<p>1 Justera överföringsbiasen.</p> <p>a Starta Verktyslådan och klicka på Diagramutskrift på fliken Diagnos.</p> <p>b Klicka på Spökkonfigureringsdiagram. Spökkonfigureringsdiagrammet skrivs ut.</p> <p>c Starta Verktyslådan och klicka på Överföringsrulle förnyelseläge på fliken Underhåll av skrivare.</p> <p>d Kryssa i kryssrutan bredvid På och klicka sedan på Tillämpa nya inställningar.</p> <p>e Klicka på Diagramutskrift på fliken Diagnos.</p> <p>f Klicka på Spökkonfigureringsdiagram. Spökkonfigureringsdiagrammet skrivs ut.</p> <p>Är problemet åtgärdat?</p>	Uppgiften är slutförd.	Gå till åtgärd 2.
<p>2 Ytan på utskriftsmaterialet kan vara ojämn. Försök att ändra inställningen för Papperstyp i skrivardrivrutinen. Till exempel, ändra vanligt papper till tjockt.</p> <p>a På fliken Papper/utmatning under Utskriftsinställningar på skrivardrivrutinen ändrar du inställningen Papperstyp.</p> <p>Är problemet åtgärdat?</p>	Uppgiften är slutförd.	Gå till åtgärd 3.
<p>3 Justera fixeringsenhetens temperatur.</p> <p>a Starta Verktyslådan och klicka på Justera fixeringsenheten på fliken Underhåll av skrivare.</p> <p>b Justera fixeringstemperaturen genom att höja värdet för ditt utskriftsmaterial.</p> <p>c Klicka på Tillämpa nya inställningar.</p> <p>d Stäng rutan för att lämna Verktyslådan.</p> <p>Är problemet åtgärdat?</p>	Uppgiften är slutförd.	Gå till åtgärd 4.
<p>4 Om du använder utskriftsmaterial som inte rekommenderas, använd utskriftsmaterial som rekommenderas för skrivaren.</p> <p>Är problemet åtgärdat?</p>	Uppgiften är slutförd.	Kontakta Dell.

Dimma

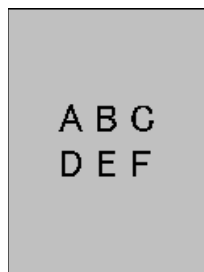

Åtgärd	Ja	Nej
1 Kontrollera om hela utskriften skrivs ut ljus.	Kontakta Dell.	Gå till åtgärd 2.
2 Starta Rengör framkallare. a Starta Verktygslådan och klicka på Rengör framkallare på fliken Diagnos. b Klicka på Start. Är problemet åtgärdat?	Uppgiften är slutförd.	Kontakta Dell.

Bead-Carry-Out (BCO)

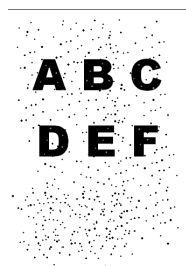

Åtgärd	Ja	Nej
1 Om skrivaren är installerad på hög höjd ställer du in platsens höjd. a Starta Verktygslådan och klicka på Justera höjd på fliken Underhåll av skrivare. b Välj ett värde som nära överensstämmer med höjden på den plats där skrivaren är installerad. Är problemet åtgärdat?	Uppgiften är slutförd.	Kontakta Dell.

Maskinmärke

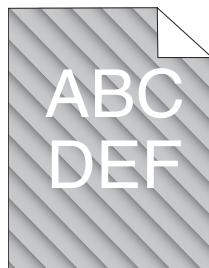

Åtgärd	Ja	Nej
1 Tonerkassetterna kan vara slut eller behöva bytas. Bekräfta mängden toner som återstår för varje tonerkasset. a Kontrollera tonernivån på fliken Status i Statusmonitom. b Byt ut tonerkassetterna vid behov. Är problemet åtgärdat?	Uppgiften är slutförd.	Gå till åtgärd 2.
2 Starta Rengör framkallare . a Starta Verktyslådan och klicka på Rengör framkallare på fliken Diagnos . b Klicka på Start . Är problemet åtgärdat?	Uppgiften är slutförd.	Kontakta Dell.

Skrynkligt/fläckigt papper

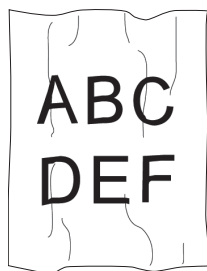

Åtgärd	Ja	Nej
1 Bekräfta att korrekt utskriftsmaterial används. Se ”Kompatibla pappersstorlekar” på sidan 208 och ”Riktlinjer för utskriftsmaterial” på sidan 203. Om inte ska du använda det utskriftsmaterial som rekommenderas för skrivaren. Är problemet åtgärdat?	Uppgiften är slutförd.	Om du skriver ut på ett kuvert gå till åtgärd 2. Om du skriver ut på annat utskriftsmaterial än kuvert, kontakta Dell.
2 Kontrollera skrynklor. Är skrynklor inom 30 mm från de fyra kanterna på kuvertet?	Denna typ av veck anses normalt. Det är inget fel på skrivaren.	Om kuvertet är 220 mm eller längre (C5 eller kuvert #10), gå till åtgärd 3a. Om kuvertet är kortare än 220 mm (Monarch eller DL), gå till åtgärd 3b.
3a Har kuvertet en flik längs långsidan?	Kuvertet är kuvert #10. Gå till åtgärd 4b.	Kuvertet är av typen C5. Gå till åtgärd 4a.
3b Ladda långsidan på kuvertet i multifunktionsmataren med flikarna öppna och vända uppåt. För mer information, se ”När du laddar kuvert #10, DL eller Monarch” på sidan 216. Är problemet åtgärdat?	Uppgiften är slutförd.	Gå till åtgärd 4b.

Åtgärd	Ja	Nej
4a Ladda kuvertet i multifunktionsmataren med flikarna öppna och vända uppåt. För mer information, se "När du laddar C5" på sidan 217. Är problemet åtgärdat?	Uppgiften är slutförd.	Kontakta Dell.
4b Använd ett kuvert av en annan storlek. Är problemet åtgärdat?	Uppgiften är slutförd.	Kontakta Dell.

Toppmarginalen är felaktig

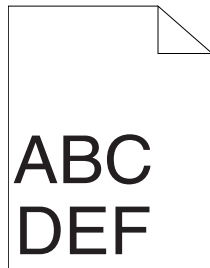

Åtgärd	Ja	Nej
1 Se till att marginalerna är rätt inställda i det program som används. Är problemet åtgärdat?	Uppgiften är slutförd.	Kontakta Dell.

Färgregistreringen är inte korrekt justerad

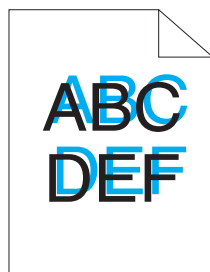

Åtgärd	Ja	Nej
<p>1 Utför automatisk justering av färgregistrering.</p> <ul style="list-style-type: none">a Starta Verktyslådan och klicka på Registreringsjustering på fliken Underhåll av skrivare.b Bocka ur På i kryssrutan för Justering autoregistrering.c Klicka på Start bredvid Autokorrigera. <p>Är problemet åtgärdat?</p>	Uppgiften är slutförd.	Gå till åtgärd 2.
<p>2 Rengör CTD-sensorn.</p> <ul style="list-style-type: none">a Rengör CTD-sensorn. Se ”Rengör CTD-sensorn (Color Toner Density, färgtonertäthet)” på sidan 316.b Starta Verktyslådan och klicka på Registreringsjustering på fliken Underhåll av skrivare.c Bocka ur På i kryssrutan för Justering autoregistrering.d Klicka på Start bredvid Autokorrigera. <p>Är problemet åtgärdat?</p>	Uppgiften är slutförd.	Gå till åtgärd 3.
<p>3 Skriv ut färgregistreringsdiagrammet och korrigerar färgregistreringen manuellt.</p> <ul style="list-style-type: none">a Klicka på Registreringsjustering på fliken Underhåll av skrivare.b Bocka ur På i kryssrutan för Justering autoregistrering.c Klicka på Start jämte Skriv ut färgregistreringsdiagram. Färgregistreringsdiagrammet skrivs ut.d Välj värdet med den raka linjen. Se ”Justera färgregistrering” på sidan 317 för mer information.e Klicka på Tillämpa nya inställningar.f Klicka på Start bredvid Skriv ut färgregistreringsdiagram för att skriva ut färgregistreringsdiagrammet igen.g Justera värdena för varje färg tills linjerna vid 0 är rakast. <p>Är problemet åtgärdat?</p>	Uppgiften är slutförd.	Kontakta Dell.

Utskjutande/ojämnt papper

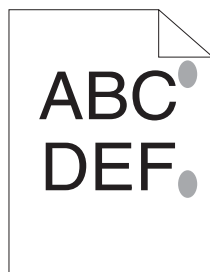

Åtgärd	Ja	Nej
1 Rengör fixeringsenheten. a Ladda ett ark papper i multifunktionsmataren och skriv sedan ut en hel bild över hela pappret. b Ladda det utskrivna arket med utskriftssidan nedåt och skriv sedan ut ett blankt pappersark. Är problemet åtgärdat?	Uppgiften är slutförd.	Kontakta Dell.

Stopp

 **OBS!** I detta avsnitt kan vissa procedurer som använder **Verktyslåda** även utföras med styrpanelen eller **Dell Printer Configuration Web Tool**. För information om hur man använder styrpanelen och **Dell Printer Configuration Web Tool** se "Förstå skrivarmenyerna" på sidan 163 och "Dell™ Printer Configuration Web Tool" på sidan 97.

Felmatning stopp

Åtgärd	Ja	Nej
1 Ta bort pappret från prioritetsarkmataren och kontrollera sedan att pappren läggs i multifunktionsmataren på rätt sätt. Är problemet åtgärdat?	Uppgiften är slutförd.	Fortsätt med åtgärden som motsvarar den typ av utskriftsmaterial som används: <ul style="list-style-type: none">• Tjockt – 2a• Tunt – 2b• Kuvert – 2c Om du utför manuell duplexutskrift gå till åtgärd 2d. Om du använder papper annat än ovan eller om du inte utför duplexutskrift gå till åtgärd 2e.
2a Använd tjockt papper som är 216 g/m ² eller mindre. Är problemet åtgärdat?	Uppgiften är slutförd.	Gå till åtgärd 3a.
2b Använd tunt papper som 60 g/m ² eller mindre. Är problemet åtgärdat?	Uppgiften är slutförd.	Gå till åtgärd 3a.

Åtgärd	Ja	Nej
2c Se till att kuvertet är ordentligt laddat i MPF så som instruerades i "Ladda kuvert i multifunktionsmataren (MPF)" på sidan 216. Är problemet åtgärdat?	Uppgiften är slutförd.	Gå till åtgärd 3b.
2d Se till att utskriftsmaterial inte är krullat. Är problemet åtgärdat?	Uppgiften är slutförd.	Gå till åtgärd 3a.
2e Är utskriftsmaterialet fuktigt?	Gå till åtgärd 3c.	Gå till åtgärd 3a.
3a Lufta utskriftsmaterialet. Är problemet åtgärdat?	Uppgiften är slutförd.	Gå till åtgärd 3c. Kontakta Dell om du gör en manuell, dubbelsidig utskrift eller om du använder ett kuvert.
3b Om kuvertet är deformerat räta till det eller använd ett annat kuvert. Är problemet åtgärdat?	Uppgiften är slutförd.	Gå till åtgärd 3a.
3c Vänd utskriftsmaterialet upp och ner. Är problemet åtgärdat?	Uppgiften är slutförd.	Gå till åtgärd 4.
4 Använd utskriftsmaterial som inte är fuktigt. Är problemet åtgärdat?	Uppgiften är slutförd.	Kontakta Dell.

Flerarks-matning stopp

Åtgärd	Ja	Nej
1 Ta bort pappret från prioritetsarkmataren och kontrollera sedan att pappren läggs i multifunktionsmataren på rätt sätt. Är problemet åtgärdat?	Uppgiften är slutförd.	Gå till åtgärd 2.
2 Är utskriftsmaterialet fuktigt?	Gå till åtgärd 3a.	Gå till åtgärd 3b.
3a Använd utskriftsmaterial som inte är fuktigt. Är problemet åtgärdat?	Uppgiften är slutförd.	Gå till åtgärd 3b.
3b Lufta utskriftsmaterialet. Är problemet åtgärdat?	Uppgiften är slutförd.	Kontakta Dell.

Ett dokument fastnar i den automatiska dokumentmataren om skanning av dokument med flera ark avbryts under pågående skanning.



Åtgärd	Ja	Nej
1 Åtgärda pappersstoppet. Se "Åtgärda pappersstopp i den automatiska dokumentmataren" på sidan 325. Är problemet åtgärdat?	Uppgiften är slutförd.	Kontakta Dell.

Kopieringsproblem

Problem	Åtgärd
Ett dokument som laddats i ADF kan inte kopieras.	Se till att ADF-luckan är ordentligt stängd.

Faxproblem

Problem	Åtgärd
Skrivaren fungerar inte, det finns ingen display och knapparna fungerar inte.	Dra ut strömsladden och sätt i den igen. Se till att enheten får ström.
Ingen kopplingston hörs.	Kontrollera att telefonlinjen är ansluten. Se "Ansluta en telefonlinje" på sidan 43. Kontrollera att telefonjacket i väggen fungerar genom att ansluta en annan telefon.
De nummer som lagrats i minnet slås inte korrekt.	Se till att de nummer som lagrats i minnet är korrekta. Skriv ut en adressbokslista.
Dokumentet matas inte in i skrivaren.	Se till att dokumentet inte är skrynkligt och att du sätter i det på rätt sätt. Kontrollera att dokumentet har rätt storlek och att det inte är för tjockt eller för tunt. Se till att ADF-luckan är ordentligt stängd.
Fax tas inte emot automatiskt.	Du måste välja FAX-läget. Se till att det finns papper i prioritetsark- eller multifunktionsmatare. Kontrollera om skärmen visar Minnet fullt. Kontrollera inställningen Inställning skräpfax.
Skrivaren skickar inte fax.	Skickar ska visas på skärmen. Kontrollera om den andra faxmaskinen som du skickar till kan ta emot ditt fax.
Det inkommande faxet har tomma sidor eller är av dålig kvalitet.	Den faxmaskin som skickar faxet kan vara felaktig. Telefonlinjebrus kan orsaka linjefel. Kontrollera skrivaren genom att göra en kopia. Tonerkassetten kan vara tom. Byt ut tonerkassetten. För mer information, se "Utbyte av tonerkassetter" på sidan 310.
Vissa ord i ett inkommande fax är utdragna.	Det är ett tillfälligt dokumentstopp i den faxmaskin som skickar faxet.
Det finns linjer på det dokument du skickat.	Kontrollera om det finns märken på glaset och rengör det. Se "Rengöra skannern" på sidan 320.
Skrivaren slår ett nummer, men anslutningen till den andra faxmaskinen upprättas inte.	Den andra faxmaskinen kan vara avstängd, kan sakna papper eller kan inte svara på inkommande anrop. Kontakta maskinoperatören och be henne/honom åtgärda problemet.
Dokument lagras inte i minnet.	Det finns kanske inte tillräckligt med minne för att lagra dokumentet. Om skärmen visar meddelandet Minnet fullt tar du bort från minnet de dokument du inte behöver och därefter återställer du dokumentet eller väntar på att det pågående jobbet (till exempel en faxöverföring eller mottagning) ska slutföras.

Problem	Åtgärd
Tomma områden visas längst ned på varje sida, eller en liten textremsa överst på andra sidor.	Du kan ha valt fel pappersinställningar i användaralternativen. Se "Riktlinjer för utskriftsmaterial" på sidan 203.
Det går inte att skicka eller ta emot fax med skrivaren.	Se till att landskoden är rätt.  (Meny) → System → Adm. meny → Faxinställningar → Land. Kontrollera att telefonlinjen är ansluten. Se "Ansluta en telefonlinje" på sidan 43.
Det inträffar ofta fel under faxöverföring eller faxmottagning.	Minska modemhastigheten under  (Meny) → System → Adm. meny → Faxinställningar → Modemhastighet.

Skanningsproblem

Problem	Åtgärd
Skannern fungerar inte.	Se till att du placerar dokumentet som ska skannas med utskriftssidan nedåt på dokumentglaset, eller med utskriftssidan uppåt i den automatiska dokumentmataren. Det finns kanske inte tillräckligt med minne för att dokumentet ska kunna skannas. Testa om funktionen för förhandsgranskning fungerar. Försök med att sänka skannupplösningens värde. Kontrollera att Ethernet- eller USB-kabeln är riktigt ansluten. Se till att Ethernet- eller USB-kabeln inte är skadad. Ersätt kabeln med en oskadad. Byt kabel om det är nödvändigt. Kontrollera att skannern är rätt konfigurerad. Kontrollera i det program du använder att skannerjobbet skickas till rätt port.
Skrivaren skannar mycket långsamt.	Grafik skannas långsammare än text när du använder funktionen Skanna till e-post eller Skanna till nätverk. Kommunikationshastigheten blir långsam i skanningsläge på grund av den stora mängd minne som krävs för att analysera och återskapa den skannade bilden. Skanning av bilder med hög upplösning tar längre tid än om du skannar med låg upplösning.
Dokument matas fel eller flera enheter matas samtidigt i den automatiska dokumentmataren.	Se till att dokumentets papperstyp stämmer med skrivarens krav. Mer information finns i "Papperstyper som stöds" på sidan 209. Kontrollera att dokumentet har laddats på rätt sätt i ADF. Se till att dokumentstöden har justerats på rätt sätt. Se till att antalet dokumentark inte överstiger dokumentmatarens maximikapacitet. Se till att dokumentet inte är krullat. Lufta dokumentet innan du laddar det i ADF.
Vertikala ränder uppstår på utskriften när du skannar med ADF.	Rengör glaset på den automatiska dokumentmataren. Se "Rengöra skannern" på sidan 320.
En fläck hamnar på samma plats på utskriften när du skannar med dokumentglaset.	Rengör dokumentglaset. Se "Rengöra skannern" på sidan 320.
Bilder är förskjutna.	Se till att dokumentet är rätt laddat i ADF-enheten eller på dokumentglaset.
Diagonala linjer blir ojämna när du skannar med ADF-enheten.	Om dokumentet har tjockt material kan du försöka att skanna det från dokumentglaset.

Problem	Åtgärd
Skannade data överförs inte på rätt sätt till angiven destination via funktionen Skanna till e-post eller Skanna till nätverk.	<p>Kontrollera att följande inställningar har angetts korrekt i Dell Printer Configuration Web Tool.</p> <p>Skanna till nätverk Kontrollera följande inställningar under Adressbok → Serveradress:</p> <ul style="list-style-type: none"> • Serveradress • Resursnamn • Server sökväg • Inloggningsnamn • Inloggningslösenord <p>Skanna till e-post Kontrollera följande inställning under Adressbok → Fax/e-post:</p> <ul style="list-style-type: none"> • E-postadress
Kan inte skanna med Windows Image Acquisition (WIA) på en Microsoft® Windows Server® 2003-dator.	<p>Aktivera WIA på datorn. Så här aktiverar du WIA:</p> <ol style="list-style-type: none"> 1 Klicka på Start, peka på Administrationsverktyg och klicka därefter på Tjänster. 2 Högerklicka på Windows Image Acquisition (WIA) och klicka sedan på Start.
Det går inte att skanna med TWAIN eller WIA på en dator med Windows Server 2008 eller Windows Server 2008 R2.	<p>Installera funktionen Desktop Experience på datorn. Så här installerar du Desktop Experience:</p> <ol style="list-style-type: none"> 1 Klicka på Start, peka på Administrationsverktyg och klicka därefter på Serverhanteraren. 2 Under funktionssammanfattning klickar du på Lägg till funktioner. 3 Markera Desktop Experience, klicka på Nästa och klicka sedan på Installera. 4 Starta om datorn.
Det går inte att skanna med WIA på en dator med Windows Server 2012.	<p>Installera funktionen Desktop Experience på datorn. Så här installerar du Desktop Experience:</p> <ol style="list-style-type: none"> 1 Klicka på Serverhanteraren från Start-skärmen. Sidan Serverhanteraren visas. 2 Klicka på Lägg till roller och funktioner under Hantera. Guiden lägg till roller och funktioner visas. 3 Klicka på Nästa för att hoppa till sidan Innan du börjar. 4 Se till att Rollbaserad eller funktionsbaserad installation markeras och klicka sedan på Nästa. 5 Se till att Välj en server från serverpoolen markeras, välj servern i Serverpool och klicka sedan på Nästa. 6 Klicka på Nästa för att hoppa till sidan Välj serverroller. 7 Bocka i kryssrutan Desktop Experience i Användargränssnitt och infrastruktur och klicka sedan på Nästa. 8 Klicka på Bekräfta i listan till vänster. 9 Bocka i kryssrutan Startar om destinationsservern automatiskt om det behövs och klicka sedan på Installera. 10 Starta om datorn.

Problem med skannerdrivrutin/skrivartillbehör

Problem	Åtgärd
Det går inte att ta emot adressboksdata från skrivaren på Adressboksredigeraren.	Se till att datorn och skrivaren är anslutna med Ethernet- eller USB-kabeln. Se till att skrivarens strömförsörjning är på. Se till att skrivarens drivrutin är installerad på datorn. (Adressboksredigeraren tar emot adressboksdata via skrivarens drivrutin.)
TWAIN-drivrutinen kan inte anslutas till skrivaren.	Se till att datorn och skrivaren är anslutna med Ethernet- eller USB-kabeln. Kontrollera att skrivaren är påslagen. Om skrivaren är påslagen stänger du av den och slår sedan på den igen med strömknappen. Om ett skanningsprogram är igång stänger du av det, startar sedan om det och därefter försöker du skanna igen.
Skannerns drivrutin har inte registrerats på datorn och kan inte nås från Manager för skannerknappar.	Installera skannerdrivrutinen. Om drivrutinen redan är installerad avinstallerar du den och installerar sedan om den.
Det gick inte att skanna dokumentet på skrivaren via Manager för skannerknappar.	Se till att datorn och skrivaren är anslutna med USB-kabeln. Kontrollera att skrivaren är påslagen. Om skrivaren är påslagen stänger du av den och slår sedan på den igen med strömknappen. Om ett skanningsprogram är igång stänger du av det, startar sedan om det och därefter försöker du skanna igen.
Det går inte att skapa en bildfil via Manager för skannerknappar.	Se till att det finns tillräckligt med utrymme på hårddisken. Avinstallera Manager för skannerknappar från datorn och installera sedan om det.
Det går inte att initiera Manager för skannerknappar.	Avinstallera Manager för skannerknappar från datorn och installera sedan om det.
Det går inte att utföra Manager för skannerknappar.	Avinstallera Manager för skannerknappar från datorn och installera sedan om det.
Ett oväntat fel uppstod för Manager för skannerknappar.	Avinstallera Manager för skannerknappar från datorn och installera sedan om det.

Trådlösa problem (endast Dell C1765nfw Color Multifunction Printer)

Problem	Åtgärd
Det går inte att ställa in trådlös anslutning.	Se till att Ethernet- och USB-kabeln är frånkopplad från skrivaren. Se till att Wi-Fi är inställd till På. Se "Wi-Fi (endast Dell C1765nfw Color Multifunction Printer)" på sidan 180. Försök att avaktivera brandväggen på din dator. Brandväggen på din dator kanske blockerar kommunikationen med din skrivare.
Det går inte att ställa in trådlös anslutning med WPS (Wi-Fi Protected Setup®).	Se till att säkerhetsinställningarna för den trådlösa LAN-åtkomstpunkten eller routern är WPA eller WPA2. (WEP stöds in på WPS.)
Det går inte att ställa in trådlös anslutning med WPS-PBC (Wi-Fi Protected Setup-Push Button Configuration).	Tryck på WPS-knappen på den trådlösa åtkomstpunkten eller router inom 2 minuter efter att du startat WPS-funktionen på skrivaren. Information om den trådlösa LAN-åtkomstpunkten eller router finns i manualen som hör till den trådlösa LAN-åtkomstpunkten.
Det går inte att ställa in trådlös anslutning med WPS-PIN (Wi-Fi Protected Setup-Personal Identification Number).	Kontrollera om PIN-koden du har skrivit in på datorn stämmer.

Andra problem

Problem	Åtgärd
Kondens har uppstått inuti skrivaren.	Detta händer oftast inom några timmar efter det att du värmt upp rummet på vintern. Detta uppstår också när skrivaren används på en plats där den relativa fuktigheten är 85 % eller högre. Justera fuktigheten eller flytta skrivaren till en lämplig miljö.
Ingen fil visas på styrpanelen när du väljer en fil för funktionen Skriv ut från USB-minne.	Bekräfta att det finns filer med filformat som stöds (PDF, TIFF eller JPEG) i USB-minnet. Om målfilen finns i en djup hierarki i USB-minnet flyttar du filen till rotkatalogen i USB-minnet med datorn. Använd datorn för att förkorta målfilens namn i USB-minnet och försök skriva ut igen.

Kontakta service

När du ringer skrivarservice ska du vara förberedd att beskriva problemet du upplever eller felmeddelandet som visas på skärmen.

Du måste veta om modellen på din skrivartyp och serienummer. Se etiketten som är placerad på sidodörren på skrivaren.

Bilaga

Bilaga 359

Index..... 363

Bilaga

Dells tekniska supportpolicy

Teknikerstödd teknisk support kräver kundens samarbete och deltagande i felsökningsprocessen och sörjer för återställning av operativsystemet, program och hårdvarors återställning till originalkonfigurering som den skickades från Dell så väl som bekräftande av lämplig funktionalitet av skrivaren och all maskinvara installerad av Dell. Utöver denna teknikerstödda tekniska support, finns teknisk support tillgänglig online hos Dell Support. Ytterligare tekniska support kan köpas.

Dell erbjuder begränsat tekniskt stöd för skrivaren och annan programvara som installerats av Dell och yttre utrustning. Support för tredjepartsprogramvara och kringutrustning erbjuds av den ursprungliga tillverkaren, inklusive programvara/kringutrustning som köpts och/eller installerats av Programvara & kringutrustning (DellWare), ReadyWare och Custom Factory Integration (CFI/DellPlus).

Onlinetjänster

Du kan läsa om Dells produkter och tjänster på följande webbsidor:

www.dell.com

www.dell.com/ap (endast för Asien/Stilla havsländer)

www.dell.com/jp (endast för Japan)

www.euro.dell.com (endast Europa)

www.dell.com/la (Latinamerikanska länder)

www.dell.ca (endast Kanada)

Du kan komma åt Dell Support via följande webbsidor och e-postadresser:

- Dells supportwebbplats
support.dell.com
support.euro.dell.com (endast Europa)
- E-postadresser till Dell Support
mobile_support@us.dell.com
support@us.dell.com
la-techsupport@dell.com (endast Latinamerika och Karibiska länder)
apsupport@dell.com (endast för Asien/Stillahavsländer)
- E-postadresser till Dells marknadsföring och försäljning
apmarketing@dell.com (endast för Asien/Stillahavsländer)
sales_canada@dell.com (endast Kanada)
- Anonym FTP
ftp.dell.com
Logga in som användare: `anonymous`, och använd din e-postadress som lösenord.

Garantier- och returneringspolicy

Dell Computer Corporation ("Dell") tillverkar maskinvaruprodukter från delar och komponenter som är nya eller likvärdiga med nya i enlighet med branschpraxis. Information om Dells garantier för skrivaren finns på support.dell.com.

Återvinningsinformation

Vi rekommenderar att kunder kasserar sin använda datorutrustning, inklusive bildskärmar, skrivare och annan yttre utrustning på ett miljömässigt lämpligt sätt. Möjliga metoder kan vara återanvändning av delar eller hela produkten, samt återvinning av produkten, komponenter och/eller material.

För ytterligare information om Dells världstäckande återvinningsprogram, besök www.dell.com/recyclingworldwide.

Kontakta Dell

Du kan öppna Dell Support på support.dell.com. Välj region på sidan VÄLKOMMEN TILL DELL SUPPORT och fyll i begärda uppgifter för att få tillgång till hjälpverktyg och information.

Du kan kontakta Dell elektroniskt via följande adresser:

- WWW
www.dell.com
www.dell.com/ap (endast för Asien/Stilla havsländer)
www.dell.com/jp (endast för Japan)
www.euro.dell.com (endast Europa)
www.dell.com/la (Latinamerikanska länder)
www.dell.ca (endast Kanada)
- Anonym FTP
[ftp.dell.com](ftp://ftp.dell.com)
Logga in som användare: anonymt och använd din e-postadress som lösenord.
- Elektronisk supporttjänst
mobile_support@us.dell.com
support@us.dell.com
la-techsupport@dell.com (endast Latinamerikanska länder och länder i Karibien)
apsupport@dell.com (endast för Asien/Stillahavsländer)
support.jp.dell.com (endast för Japan)
support.euro.dell.com (endast Europa)
- Elektronisk frågetjänst
apmarketing@dell.com (endast för Asien/Stillahavsländer)
sales_canada@dell.com (endast Kanada)

Nya Zeeland, PTC200-varningar

Allmän varning

Beviljat Telepermit för någon del av terminalutrustningen anger endast att Telecom har godkänt att utrustningen uppfyller minimikraven för anslutning till deras nätverk. Det innebär inte ett godkännande av produkten från Telecom och det ger heller inte någon form av garanti. Framför allt är det ingen garanti för att alla delar kommer att fungera korrekt i alla avseenden med någon annan del i Telepermit-utrustningen av något annat märke eller modell. Det innebär heller inte att en viss produkt är kompatibel med alla Telecoms nättjänstvarningar tagna från specifikationstexten

2.11.1 Kompatibilitetstest (6) & (7) (Funktionstest)

”Den här utrustningen kommer, i alla driftlägen, inte att fungera som den ska om den används i högre hastigheter än vad den har tillverkats för. Telecom avsäger sig allt ansvar för eventuella problem som kan uppstå under sådana omständigheter”

4.5.1 Ledningsimpedans med luren av

(4) ”Den här utrustningen uppfyller inte helt Telecoms krav på impedans. Begränsningar i prestandan kan uppstå då den används tillsammans med vissa delar av nätverket. Telecom avsäger sig allt ansvar för eventuella problem som kan uppstå under sådana omständigheter”

4.9.3 Icke-röstutrustning

(4) ”Den här utrustningen kommer, i alla driftlägen, inte att fungera som den ska om den används i högre hastigheter än vad den har tillverkats för. Telecom avsäger sig allt ansvar för eventuella problem som kan uppstå under sådana omständigheter”

5.6.1 Allmänna krav (automatiska uppringningsenheter)

(3) ”Den här utrustningen får inte konfigureras att göra automatiska uppringningar till Telecoms Räddningstjänst '111'”

5.5.5 Bruksanvisning

(4) Om en avgift för lokalsamtal inte önskas så ska uppringningsknappen INTE användas för lokalsamtal. Endast de sju siffrorna i det lokala numret ska knappas in från telefonen. RING INTE riktnumret eller prefixet '0'”

8.1.7 Bruksanvisning (konfigurering av automatisk uppringning)

(b) Den här utrustningen får inte konfigureras att göra automatiska uppringningar till Telecoms Räddningstjänst '111'”

8.2.1(b) Telefonsvarare

När utrustningen är konfigurerad att aktivera telefonsvararen inom 3~30 sek. så kommer telefonen eller telefonsvararen att svara på inkommande samtal efter 3~30 sek.

Index

Numeriska

100Base-TX Full-duplex, 126

100Base-TX Halv-duplex, 126

10Base-T Full-duplex, 126

10Base-T Halv-duplex, 126

A

A4, 208

A5, 208

ADF-lucka, 26, 28, 324

Ad-Hoc, 127

Adm.meny, 176

Administratörens lösenord, 132

Adressbok, 100, 102, 113, 133, 175

Adressboksredigerare, 293

Alla toner, 108, 113

Ange datum, 112

Ange faxtjänstlås, 109, 114

Ange kopieringstjänstlås, 109, 114

Ange lösenord, 100, 102, 132

Ange skanningstjänstlås, 109, 114

Ange säker mottagning, 109, 114

Ange tid, 112

Anpassad Förminska/förstora, 115

Anpassning av webblänk, 112, 122, 152

Ansluta skrivaren, 35

Anslutningsspecifikationer, 35, 303

Anslutningstyp, 35, 303

Ant. ark, 107

Antal kopior, 235

Använda, 21

Asset Tag-nummer, 107

Autentisera fel-trap, 131

Auto loggutskrift, 108, 113, 191

Autoexponering, 109-110, 115-116, 166, 170, 240

Autoinsp. TEL/FAX, 181, 270

Automatisk dokumentmatare (ADF), 25, 28

Automatisk inställning av SSID, 40

Automatisk återuppringning, 275

Automott. fax, 181, 270

Automott. svar/FAX, 181, 270

Automottagning fax, 110, 117

Automottagning svar/fax, 110, 117

Automottagning tel/fax, 110, 117

Autorensning larmsignal, 108, 113

Autoåterställning, 108, 113, 189

Avbryta ett jobb, 230

Avbryta ett jobb från en dator som kör Windows, 230

B

B&W/Color-lampa, 92

B5, 208

Bakre lucka, 26, 324

Basminne, 301

BEGRÄNSADE RÄTTIGHETER FÖR AMERIKANSKA MYNDIGHETER, 17

Bestruket, 111-112, 119, 149-150, 193

Beställ material, 30

Beställ material via, 100, 102

Bestämna värden, 318

Bilaga, 359

Bildkomprimering, 110, 116, 171

Bildskärm med flytande kristaller, 91

Blandat läge PSK, 127

Blå plugg, 43

Bonjour (mDNS), 123, 126, 130
Breddstyrskenor, 25

C

C5, 208
CCP, 204
Cd-skivan Software and Documentation, 21, 51
Communitynamn, 131
CTD-sensor, 316

D

Data LED, 91
Datum och tid, 148, 190
Datumformat, 112
Delarnas namn, 25
Dell hanteringssystem för
förbrukningsvaror, 291
Dell ScanCenter, 294
Dell Service Tag-nummer, 106
Dell webbverktyg för skrivarkonfigurering, 97
Dells tekniska supportpolicy, 359
Demosida, 113
Densitet papper, 111, 118, 148, 192
DHCP, 123, 129
Diagramutskrift, 161
Direktanslutning, 36
Direktfax, 276
DL, 208
DL LSF, 208
DNS, 123, 129
Dokumentglas, 28, 320
Dokumentmatare, 25, 28
Dokumentstorlek, 109-110, 115-116, 165, 169,
238
Dokumentstöd, 28
Dokumentutmatningsfack, 25
Drift, 302

Drivrutin, 21
DRPD, 117, 270
DRPD mönster, 111, 118, 185, 271

E

ECM, 111, 118, 186, 271
Elförsörjning, 301
Emuleringar, 301
E-post serverinställningar, 129
E-postgrupp, 136
Ethernet, 122, 126, 176, 303
Ethernet-anslutning, 36
Ethernet-port, 26, 35
Etikett, 111-112, 119, 149-150, 193-194, 207
EWS, 154, 180
EWS-inställningar, 125
Executive, 208
Expresskod, 192
Extra utmatningsfack, 226

F

F/W-version, 192
Fast programversion, 107
Fax, 117
Fax försättsblad, 111, 118, 184, 271
Fax grundinställning, 110, 116, 156
FAX snabbval, 135
Faxaktivitet, 111, 118, 175, 187, 271
FAX-grupp, 135
Faxgrupp, 135
Faxhuvud, 110, 117, 184, 270
Faxhuvud namn, 111, 117, 184, 270
Faxinställningar, 110, 117, 145, 159, 181
Faxnummer, 111, 118, 184, 270
Faxproblem, 352
Faxprotokoll, 111, 118

Faxsändning, 111, 118, 187, 271
Faxöverföring, 111, 118, 271
Felhistorik, 113, 175
Fel-timeout, 189
Filformat, 110, 116, 168
Fixeringsenhet, 324
Fjärrmott.ton, 183, 270
Fjärrmottagning, 110, 117, 183, 270
Fjärrmottagningston, 110, 117
Flera upp, 109, 115, 167, 240, 309
Folio, 208
Frontlucka, 25, 324
Främre USB-port, 25
FTP-klient, 123
Funktion aktiverad, 114, 197
Fylla på papper, 57
Färg, 109-110, 115-116, 163, 168, 236
Färgbalans, 166
Färgregistreringsdiagram, 318
Fördröjd start, 110, 116, 173
Förinstallationsstatus för skrivardrivrutin, 65
Förminska/förstora, 109, 115, 164, 237
Förnya, 103
Förnyelseläge, 162
Förvaring, 302
Förvaring av förbrukningsvaror, 310
Förvaring av utskriftsmaterial, 207, 229, 309

G

Garanterad utskriftskvalitet, 302
Garantier, 360
Garantiinformation, 21
Gateway-adress, 123, 128
Glaset på den automatiska dokumentmataren, 320
Grundinformation, 125
Grundinställning för e-post, 137

Grundinställningar, 144
Grundläggande skrivarproblem, 339
Gruppuppringning, 176, 283
Gränssnitt, 301
Gul kontakt, 44

H

Hitta information, 21
Hjälp online, 100, 102
HTTP, 123, 129
Hur man installerar, 22
Hämtning av programvara, 109, 114, 198
Höger ram, 103
Högtalarvolym, 268
Höjd, 302

I

Icke-Dell toner, 112, 121, 151, 196
ID, 107
Identifiering av utskriftsmaterial och specifikationer, 208
Ignorera storlek, 111, 118, 186, 271
Information, 106
Infrastruktur, 127
Inget karbon behövs, 204
Initiera NIC NVRAM minne och starta om skrivaren., 132
Initiera NVM, 180, 195
Installation av en direkt anslutning, 65
Installation av nätverksanslutning, 68
Installationsschema, 22
Installera en tonerkassett, 312
Installeraskrivardrivrutiner, 65, 85
Inställning av färgknapp, 168
Inställning Ditt land, 267
Inställning skräpfax, 110, 117, 160, 183, 270
IP-adress, 53, 99, 101, 123, 128

IP-adressläge, 123, 128
IP-filter, 180
IP-filter (IPv4), 133
IP-inställningar, 55
IP-läge, 123, 128
IPv4, 123, 128-129, 131
IPv6, 123, 128-129, 131

J

Jobb – timeout, 108, 113, 189
Jobbhistorik, 113, 175
Jobblista, 99, 107
Jobbnamn, 107
Jobbstatus, 107
Jobbton, 108, 113
Jobbtyp, 107
Just. autoreg., 194
Justera fixeringsenhet, 112, 119, 149, 193
Justera färgreg, 194
Justera färgregistrering, 317
Justera höjd, 112, 120, 151, 196
Justera överföringsrulle, 111, 119, 149, 193
Justering autoregistrering, 112, 119
Justering färgregistrering, 120

K

Kabel, 303
Karbonlöst kopieringspapper, 204
Kensingtonlås, 29
Klar/fel-indikator, 91
Klockinställningar, 112, 121
Klockläge, 268
Knappen (Rensa allt), 92
Knappen Avbryt, 92
Knappen Backsteg, 92
Knappen Fax, 91

Knappen Färgläge, 92
Knappen Kontakter, 91
Knappen Kopiera, 91
Knappen Meny, 92
Knappen Skanna, 92
Knappen Snabbval, 92
Knappen Start, 92
Knappen Tillbaka, 92
Knappen Återuppringning/Paus, 91
Kompatibilitet med operativsystem, 301
Kontakta Dell Kundtjänst, 100, 102
Kontakta service, 356
Kontaktperson, 101
Kontrollpanelton, 108, 113
Kopiera färgbalans, 109, 115
Kopiera grundinställningar, 109, 115, 157
Kopieringsinställningar, 109, 115
Kopieringsproblem, 352
Kryptering, 122, 127
Kuvert, 111-112, 119, 149-150, 193-194, 206
Kuvert #10, 208

L

Ladda kuvert, 216, 221
Ladda papper med brevhuvud, 205, 218, 223
Ladda utskriftsmaterial, 211
Ladda utskriftsmaterial i den prioriterade arkisättaren (PSI), 62, 219
Ladda utskriftsmaterial i multifunktionsmataren (MPF), 57, 211
Land, 111, 118, 271
Larm via e-post, 100, 102, 126, 129, 179
Larm via e-post inställningar, 124, 130
Larm via e-post setupsida, 124
Larmsignal, 108, 113, 190
LCD panel, 92
LCD-skärm, 91

Legal, 208
Letter, 208
Linjemonitor, 110, 117, 182, 270
Linjetyp, 110, 117, 182, 270
Ljusare/Mörkare, 109-110, 115-116, 165, 169,
172, 239, 274
Lock, 106
LPD, 123, 126, 129, 179
Luftfuktighet vid förvaring, 302
Längdstyrskena, 25
Länkanal, 122, 127
Länkkvalitet, 122, 127

M

MAC-adress, 122, 127
Magasin 1 Anpassad storlek – X, 112
Magasin 1 Anpassad storlek – Y, 112
Magasin 1 pappersstorlek, 112
Magasin 1 papperstyp, 112
Magasininställningar, 100, 102, 112, 138, 143,
153, 173
Manager för skannerknappar, 293
Manuell duplexutskrift, 224
Manuell inställning av SSID, 41
Marginal mitten, 109-110, 115-116, 167, 171,
242
Marginal topp/botten, 109-110, 115-116, 167,
170, 241
Marginal vänster/höger, 109-110, 115-116, 167,
170, 241
Mata in lösenordet igen, 114
Mata in värden, 319
Max storlek e-post, 110, 116, 171
Menyalternativ, 104
Menyinställningar, 108, 140
MIB-kompatibilitet, 302
Miljö, 302
Miljöinställningar för webbläsaren, 97

Miljösensorinformation, 161
Minne, 301
Minneskapacitet, 107
mm/tum, 108, 113, 191
Modemhastighet, 111, 118, 187, 271
Monarch, 208
Monarch LSF, 208
Mottagningsläge, 110, 117, 181, 270
MPF-extrafack, 25
Multifunktionsmatare (MPF), 25, 324
Mått, 301
Mått för utskriftsmaterial, 211

N

NCR, 204
Nivå tonerkassett, 106
Normal, 112
Numeriskt tangentbord, 92, 94
Nummer för vidarebefordran av fax, 111, 118,
186, 271
Nytt lösenord, 114
Nätverk, 176
Nätverk fast programversion, 107
Nätverkstyp, 122, 127

O

Oacceptabelt papper, 204
OCR, 204
Om skrivare, 25
Omslag, 111-112, 119, 149, 193
One Touch-uppringning, 91
Onlinetjänster, 359
Operativsystem, 301
Optisk teckenigenkänning, 204
Originaltyp, 109, 115, 165, 238, 273

P

Panel larmsignal, 108, 113
Panelinställningar, 112, 174
Panelinställningssida, 95
Panellås, 197, 200
Panellås ange, 109
Panelspråk, 95, 108, 113, 199
Papper, 203
 Egenskaper, 203
 Fiberinnehåll, 204
 Fiberriktning, 203
 Fuktighet, 203
 Krullning, 203
 Släthet, 203
 Vikt, 203
Papper som använts, 133
Pappersmagasin, 106
Pappersmatarrulle, 26
Pappersstorlek, 208
Papperstopp läge, 324
Papperstyp, 209
Pappersutkast, 26
PDL, 301
Peer-to-Peer, 82
Peka och skriv ut, 80
Plats, 101, 106
Port9100, 123, 126, 129, 179
Portinställningar, 126
Portstatus, 123, 126
Premier, 112
Prioriterad arkisättare (PSI), 25
Problem med
 skannerdrivrutin/skrivartillbehör, 355
Problem med utskriftskvaliteten, 341
Processorhastighet, 107
Produktfunktioner, 23
Protokoll, 179
Protokollmonitor, 175, 271
Påslagningsguide, 192

R

Rapporter, 112, 142
Rapportsida, 231
Registreringsjustering, 150
Rekommenderat papper, 204
Relativ fuktighet, 302
Rengör framkallare, 120, 161, 194
Rengöringsredskap för skrivhuvud, 25
Returneringspolicy, 360
Riktlinjer för utskriftsmaterial, 203
Riktnummer, 111, 118, 186, 271
Ringsignalsvolym, 110, 117, 182, 269-270

S

Serveradress, 137
Servicekod, 22
Servicetag, 22, 192
Setup av Larm via e-post, 97
Sidräkning skrivare, 133
Skanna grundinställning, 110, 116, 154
Skanna till nätverk, 110, 116, 168
Skanna till PC, 132
Skannerenhet, 324
Skanningsproblem, 353
Skicka ett fax, 272
Skicka ett fax automatiskt, 274
Skicka ett fax manuellt, 275
Skicka utskriftsjobb, 229
Skriv ut från USB, 109, 114
Skriva ut, 229
Skrivare revisionsnivåer, 107
Skrivarens serienummer, 107
Skrivarhändelser, 106
Skrivarinformation, 100, 102, 106, 140
Skrivarinställningar, 99, 102, 108, 113
Skrivarinställningsrapport, 108

Skrivarjobb, 99, 102, 107
Skrivarprogram, 291
Skrivarserver rapporter, 122
Skrivarserver setupsida, 122
Skrivarserverinställningar, 100, 102, 122, 125
Skrivarspecifikation, 301
Skrivarstatus, 99, 102, 106
Skrivartyp, 106
Skärpa, 109-110, 115-116, 166, 170, 239
Slut på papper ton, 108, 113
Slutförda jobb, 99, 107
SMB-klient, 123
Snabbpreferensguiden, 21
Snabbstartfunktion, 292
Snabbval, 176
SNMP, 123, 126, 131
SNMP UDP, 179
Sorterad, 109, 115, 163, 236
Spakar, 26, 324
Spara förbrukningsvaror, 309
SSID, 122, 127
Start, 92
Startinställningar, 47
Statusen för förbrukningsvaror till skrivare, 309
Statusmeddelande, 126
Statusmonitorkonsol, 291
Stopp, 350
Strömbrytare, 25
Strömkontakt, 26
Styrpanel, 25, 91
 Knapp, 91
Ställa in din skrivare, 47
Ställa in inställningar för kopiering, 235
Ställa in IP-adressen, 53
Ställa in skrivar-ID, 267
Ställa in tid och datum, 268
Ställa om skrivarserver, 132

Subnätmask, 123, 128
Support
 Kontakta Dell, 360
Systeminställningar, 108, 112-113, 125, 146, 174
Systeminställningssida, 112
Säker mottagning, 114, 198
Säkerhet, 132
Säkerhetsinformation, 21
Säkerhetsinst., 109, 114, 197
Säkerhetsinställningar, 127
Säkerhetsskåra, 26

T

Ta ut tonerkassetterna, 310
TCP/IP, 128
TCP/IP-inställningar, 123, 128, 143, 152
Telefon, 117, 270
Telefon/fax, 117, 270
Telefonkatalog, 176
Telefonkontakt, 26, 35, 43, 303
Telefonsvarare/Fax, 117
Telefonsvarare/fax, 270
Temperatur, 302
Testsida färg, 175
Tid för jobbförsändelse, 107
Tidsformat, 112
Tidsgräns, 123, 129
Tidszon, 112
TIFF-filformat, 116, 171
Tillämpa nya inställningar, 103
Timer energispar, 95, 188
Timer energisparläge, 95
Timer energisparläge – djupt viloläge, 108, 113
Timer energisparläge – viloläge, 108, 113
Ton/Puls, 110, 117, 182, 270
Toner uppdatera, 120, 195
Tonerpåfyllningslucka, 25

Toppram, 101
Trap-anmälan, 131
Trycknummer, 107
Trådlös anslutning, 37
Trådlös inställning, 177
Trådlös status, 177
Trådlösa inställningar, 122, 127
Trådlösa problem, 356
Trådlöst LAN, 122, 127
TWAIN, 248

U

Underhåll, 309
Underhåll av skrivare, 118
Undvika pappersstopp, 229, 323
 Från ADF, 325
 Från utmatningsfack, 332
 På skrivarens baksida., 330
 På skrivarens framsida., 329
Uppdatera överföringsrulle, 195
Upplösning, 110, 116, 169, 172, 273
USB, 303
USB-inställningar
 USB-port, 199
USB-minne, 264
USB-port, 26, 35
Utmatningsfack, 106
Utmatningsresultat, 107
Utskrift på brevhuvud, 205
Utskriftshastighet, 106
Utskriftsmaterial, 309
Utskriftsproblem, 339
Utskriftsstatusfönster, 291
Utskriftsvolym, 100, 102, 133

V

Val av förtryckt material och brevhuvuden, 205
Val av hålat papper, 206
Val av papper, 204
Vanligt, 111-112, 119, 149, 193
Vanligt tjockt, 111-112, 119, 149, 193
Varningsmeddelande låg tonernivå, 191
Vidarebefordra inställningar, 185, 271
Vidarebefordrar skickat fax, 111, 118
Viktig information, 21
Visa popup, 112
Visa problem, 339
Vit dokumentlucka, 320
Vitt pappersark, 320
Väggkontakt, 26, 35, 43, 303
Välj webbadress för ombeställning, 112
Vänster ram, 102
Värd I/F, 107
Värnamn, 107, 123, 128

W

WEP 128-bitars ASCII (13 bytes), 127
WEP 128-bitars Hex (26 bytes), 127
WEP 64-bitars ASCII (5 bytes), 127
WEP 64-bitars Hex (10 bytes), 127
Wi-Fi, 180
Wi-Fi | WPS-knappen, 38, 92
 Bakgrundsbelysta, 93
Windows Image Acquisition (WIA), 248
WPA2-PSK AES, 127
WPA-PSK TKIP, 127
WPS, 178
WPS-PBC, 38-39
WPS-PIN, 40
WSD, 76, 123, 126, 129

Å

Återställ grundinställningar, 121, 151

Återställ trådlöst, 179

Återställa grundinställningar, 162, 201

Återställa inställningar, 103

Återsändning fördröj, 110, 117, 183, 270

Återuppringning fördröj, 110, 117, 183, 270

Återuppringningsförsök, 110, 117, 183, 270

Återvinningsinformation, 360

Återvunnet, 111, 119, 149, 193-194

Åtgärda papperstopp, 323

Ä

Ägare, 107

Ändra från-fält, 198

Ö

Överföringsband, 26

Överföringsnyckel, 122

Överföringsrulle, 26

Överföringsrulle förnyelseläge, 152

